

## Vorlage Nr. 15/2054

öffentlich

**Datum:** 16.11.2023  
**Dienststelle:** Fachbereich 21  
**Bearbeitung:** Frau Bley

|                                             |                   |                 |
|---------------------------------------------|-------------------|-----------------|
| <b>Finanz- und<br/>Wirtschaftsausschuss</b> | <b>01.12.2023</b> | <b>Kenntnis</b> |
|---------------------------------------------|-------------------|-----------------|

Tagesordnungspunkt:

**Beteiligungsbericht des Landschaftsverbandes Rheinland (LVR) zum 31.  
Dezember 2022**

Kenntnisnahme:

Der Beteiligungsbericht des Landschaftsverbandes Rheinland (LVR) zum 31. Dezember 2022 wird gemäß Vorlage Nr. 15/2054 zur Kenntnis genommen.

UN-Behindertenrechtskonvention (BRK):

Diese Vorlage berührt eine oder mehrere Zielrichtungen des  
LVR-Aktionsplans zur Umsetzung der BRK.

nein

Gleichstellung/Gender Mainstreaming:

Diese Vorlage berücksichtigt Vorgaben des LVR-Gleichstellungsplans 2025. nein

Finanzielle Auswirkungen auf den Haushalt (Ifd. Jahr):

Produktgruppe:

|                                                 |                                   |
|-------------------------------------------------|-----------------------------------|
| Erträge:<br>Veranschlagt im (Teil-)Ergebnisplan | Aufwendungen:<br>/Wirtschaftsplan |
|-------------------------------------------------|-----------------------------------|

|                                                                                                     |                                   |
|-----------------------------------------------------------------------------------------------------|-----------------------------------|
| Einzahlungen:<br>Veranschlagt im (Teil-)Finanzplan<br>Bei Investitionen: Gesamtkosten der Maßnahme: | Auszahlungen:<br>/Wirtschaftsplan |
|-----------------------------------------------------------------------------------------------------|-----------------------------------|

Jährliche ergebniswirksame Folgekosten:

Die gebildeten Budgets werden unter Beachtung der Ziele eingehalten

In Vertretung

W e n z e l - J a n k o w s k i

## **Zusammenfassung**

Mit dem vorgelegten Beteiligungsbericht wird der politischen Vertretung des LVR sowie allen interessierten Bürgerinnen und Bürgern ein umfassender und kontinuierlicher Überblick über die bestehenden Beteiligungen, die eigenbetriebsähnlichen Einrichtungen sowie das Stiftungsengagement des LVR gegeben.

## **Begründung der Vorlage Nr. 15/2054:**

Mit dem vorgelegten Beteiligungsbericht wird der politischen Vertretung des LVR sowie allen interessierten Bürger\*innen ein umfassender und kontinuierlicher Überblick über die bestehenden Beteiligungen, die eigenbetriebsähnlichen Einrichtungen sowie das Stiftungengagement des LVR gegeben.

Der Beteiligungsbericht des LVR liefert unter anderem Informationen über die

- Erfüllung des öffentlichen Zwecks,
- Beteiligungsverhältnisse,
- Gremienbesetzungen,
- wirtschaftliche Lage und Entwicklung im Geschäftsjahr 2022 und
- Auswirkungen auf den Haushalt.

Der Beteiligungsbericht ist in der digitalen Fassung der Vorlage als **Anlage** beigelegt. Zusätzlich wird er allen Mitgliedern der Landschaftsversammlung und allen sachkundigen Bürger\*innen gesondert zur Verfügung gestellt.

In Vertretung

W e n z e l - J a n k o w s k i



# LVR-Beteiligungsbericht

zum 31. Dezember 2022

Beteiligungsbericht des Landschaftsverbandes Rheinland zum 31. Dezember 2022

Herausgeber  
Landschaftsverband Rheinland  
Kennedy-Ufer 2  
50679 Köln

Kontakt  
Waldemar Wiese  
Tel 0221 809-2218  
E-Mail [waldemar.wiese@lvr.de](mailto:waldemar.wiese@lvr.de)

Koordination und Redaktion  
Anja Bley  
Tel 0221 809-3245  
Fax 0221 8284-0933  
E-Mail [Anja.Bley@lvr.de](mailto:Anja.Bley@lvr.de)  
Redaktionsschluss 30.9.2023

Druck und Einband  
LVR-Druckerei, Inklusionsabteilung, Tel 0221 809-2442

© 2023 Landschaftsverband Rheinland

Der Beteiligungsentwurf basiert auf öffentlich zugänglichen Informationen. Die Ausführungen zur wirtschaftlichen Lage der einzelnen Beteiligungen sind in der Regel deren Geschäftsberichten entnommen. Etwaige rechentechnische Abweichungen in den Tabellenwerken in Höhe der angegebenen Einheit (€,T€, % usw.) sind auf Rundungsdifferenzen zurückzuführen.

Mit der Verwendung des Gender\*Stern, bei der zwischen dem Wortstamm und der weiblichen Endung ein „\*“ eingefügt wird, möchten wir auf alle Menschen jenseits der Zweigeschlechtlichkeit hinweisen und neben Frauen und Männern ausdrücklich all diejenigen einbeziehen und ansprechen, die sich nicht in die Geschlechterkategorien „weiblich“ und „männlich“ einordnen können oder möchten.

# **LVR- Beteiligungsbericht zum 31. Dezember 2022**





## Vorwort

Sehr geehrte Leser\*innen,

mit diesem Beteiligungsbericht informiert der Landschaftsverband Rheinland erneut in übersichtlicher Form über den Bestand und aktuelle Entwicklungen der Beteiligungen und Stiftungen im Geschäftsjahr 2022. Der Beteiligungsbericht dient als Informationsgrundlage sowohl für die Arbeit des Landschaftsverbandes Rheinland, der sich in Beteiligungen und Stiftungen engagiert, als auch für interessierte Bürgerinnen und Bürger. Er wird deshalb über das Internet der Öffentlichkeit zugänglich gemacht.

Der Ukraine-Konflikt und die damit verbundenen Sanktionen haben weiterhin starke Auswirkungen auf die Wirtschaftsleistung sowie den Energiesektor und damit auf die aktuelle gesamtwirtschaftliche Entwicklung. Wegen erhöhter Preise für Energie und einzelne Grundnahrungsmittel ist die Inflationsrate deutlich stärker als in den vergangenen Jahren gestiegen, was letztlich auch zu höheren Tarifabschlüssen geführt hat.

Nachdem die Inflationssteigerung im Juli 2023 rund 6,2 Prozent und im August 2023 rund 6,1 Prozent im Vergleich zu den Vorjahresmonaten betrug<sup>1</sup>, prognostizieren Wirtschaftsinstitute für das gesamte Jahr 2023 einen leichten Rückgang der Inflation auf unter 6 Prozent.

Das bereinigte Bruttoinlandsprodukt stagnierte im 2. Quartal 2023 im Vergleich zum 1. Quartal 2023 und sank im Vergleich zum Vorjahresquartal um 0,6 Prozent<sup>2</sup>. Gründe für das ausbleibende Wachstum sind nach Expertenmeinung die hohe Inflation, geringe Exportzahlen und hohe Zinsen.

Die Zinsen am Kapitalmarkt haben sich über viele Jahre auf einem extrem niedrigen Niveau bewegt: Seit März 2016 bis Juli 2022 lag der Leitzins bei 0,0 Prozent. Zudem haben die Europäische Zentralbank (EZB) und zahlreiche Geschäftsbanken seit Juni 2014 bis September 2022 Negativzinsen, sogenannte Verwarentgelte, auf Bankeinlagen erhoben, die folglich auch beim LVR zu erhöhten Aufwendungen geführt haben.

Die Sorge vor einer andauernd hohen Inflation, auch infolge des Ukraine-Krieges und weiterer geopolitischer Konflikte, setzte jedoch die EZB immer mehr unter Druck, einen Kurswechsel einzuleiten und die Zinsen zu erhöhen. So hat die EZB im Juli 2022 die Negativzins-Phase beendet und in mehreren Schritten die Zinsen auf 4,5 Prozent (Stand 14. September 2023) erhöht.

---

<sup>1</sup> Pressemitteilung des Statistischen Bundesamtes vom 30. August 2023.

<sup>2</sup> Pressemitteilung des Statistischen Bundesamtes vom 25. August 2023.



Am 1. Juli 2023 trat die BGB-Reform des Stiftungsrechts in Kraft, die eine Überarbeitung der Landesstiftungsgesetze erforderlich machte. Dies zeigt die Umsetzung eines bedeutenden Teils des Stiftungsrechts (Art. 11 Abs. 2 des Gesetzes zur Harmonisierung des Stiftungsrechts und zur Änderung des Infektionsschutzgesetzes vom 16. Juli 2021, BGBl. I 2021, S. 2947 [StiftRRG]). Das neue Stiftungsgesetz für Nordrhein-Westfalen wurde am 30. Mai 2023 verabschiedet.

Die Stiftungsrechtsreform führt zu einer bundesweiten Vereinheitlichung. Zahlreiche Regelungsbereiche, die bisher ausschließlich in den Landesstiftungsgesetzen behandelt wurden, sind nun im BGB verankert. Die Vorschriften des Stiftungszivilrechts im BGB sind gemäß Art. 74 Abs. 1 Nr. 1 des Grundgesetzes abschließend. Alles, was im BGB geregelt ist, unterliegt somit nicht mehr der Zuständigkeit der Landesgesetzgeber.

Ich freue mich über Ihr Interesse an dem Beteiligungsbericht 2022 und möchte mich an dieser Stelle ganz herzlich bei den Geschäftsführungen und Mitarbeitenden der LVR-Beteiligungen für die im Berichtsjahr geleistete Arbeit bedanken. Außerdem gebührt mein Dank den Mitarbeitenden, die uns mit diesem Bericht erneut ein wichtiges und informatives Nachschlagewerk zur Verfügung stellen.

Ich wünsche Ihnen eine interessante Lektüre!



Renate Hötte  
Kämmerin des Landschaftsverbandes Rheinland  
Köln, im November 2023

Der Beteiligungsbericht steht Ihnen auch als Dokument auf der Internetseite des Landschaftsverbandes Rheinland unter der Adresse [Beteiligungsbericht.lvr.de](https://www.lvr.de/Beteiligungsbericht) zur Verfügung.

**LVR-Beteiligungsbericht zum 31. Dezember 2022****Inhaltsverzeichnis**

|          |                                                                                                                |     |
|----------|----------------------------------------------------------------------------------------------------------------|-----|
| <b>1</b> | <b><i>Einführung</i></b>                                                                                       | 1   |
| <b>2</b> | <b><i>Gesetzliche Regelungen</i></b>                                                                           | 3   |
|          | <b>2.1 Allgemeines zur Zulässigkeit der wirtschaftlichen und nichtwirtschaftlichen Betätigung von Kommunen</b> | 3   |
|          | <b>2.2 Rechtliche Grundlagen zur Erstellung eines Beteiligungsberichtes</b>                                    | 4   |
|          | <b>2.3 Gegenstand und Zweck des Beteiligungsberichtes</b>                                                      | 5   |
| <b>3</b> | <b><i>LVR-Beteiligungsmanagement</i></b>                                                                       | 7   |
| <b>4</b> | <b><i>Beteiligungsportfolio</i></b>                                                                            | 9   |
|          | <b>4.1 Änderungen im Beteiligungsportfolio des LVR</b>                                                         | 11  |
|          | 4.1.1 Zugänge                                                                                                  |     |
|          | 4.1.2 Abgänge                                                                                                  |     |
|          | 4.1.3 Veränderung in Beteiligungsquoten                                                                        |     |
|          | <b>4.2 Beteiligungsstruktur</b>                                                                                | 12  |
|          | <b>4.3 Wesentliche Finanz- und Leistungsbeziehungen</b>                                                        | 15  |
|          | <b>4.4 Beteiligungen des LVR</b>                                                                               |     |
|          | <b><i>A. Finanzdienstleistungen</i></b>                                                                        |     |
|          | 4.4.1 Erste Abwicklungsanstalt AöR                                                                             | 19  |
|          | 4.4.2 Provinzial Rheinland Holding AöR                                                                         | 27  |
|          | <b><i>B. Versorgung</i></b>                                                                                    |     |
|          | 4.4.3 RWE AG                                                                                                   | 41  |
|          | 4.4.4 Vka GmbH                                                                                                 | 45  |
|          | <b><i>C. Kultur</i></b>                                                                                        |     |
|          | 4.4.5 RKG GmbH                                                                                                 | 51  |
|          | 4.4.6 Vogelsang IP gGmbH                                                                                       | 57  |
|          | 4.4.7 ENERGETICON gGmbH                                                                                        | 63  |
|          | 4.4.8 Zentrum für verfolgte Künste GmbH                                                                        | 69  |
|          | <b><i>D. Wohnungsbau</i></b>                                                                                   |     |
|          | 4.4.9 Bauen für Menschen GmbH                                                                                  | 75  |
|          | <b><i>E. Gesundheit und Soziales</i></b>                                                                       |     |
|          | 4.4.10 Klinik Alteburger Straße gGmbH                                                                          | 83  |
|          | 4.4.11 Klinikum Oberberg GmbH                                                                                  | 89  |
|          | 4.4.12 Haus Freudenberg GmbH                                                                                   | 97  |
|          | 4.4.13 Gemeinnützige Gesellschaft für digitale Gesundheit mbH                                                  | 103 |

|                                                                              |     |
|------------------------------------------------------------------------------|-----|
| <b>F. Sonstige</b>                                                           |     |
| 4.4.14 GDEKK GmbH                                                            | 109 |
| 4.4.15 digiCULT-Verbund eG                                                   | 111 |
| 4.4.16 Zweckverband Euregio Rhein-Waal                                       | 113 |
| 4.4.17 Zweckverband KDN-Dachverband kommunaler IT-Dienstleister              | 115 |
| 4.4.18 Rheinisches Studieninstitut für kommunale Verwaltung in Köln          | 117 |
| <b>G. Eigenbetriebsähnliche Einrichtungen des LVR</b>                        | 119 |
| 4.4.19 LVR-Klinikverbund                                                     | 121 |
| 4.4.20 LVR-Verbund Heilpädagogischer Hilfen                                  | 185 |
| 4.4.21 Interne Dienstleistungsbetriebe                                       | 193 |
| 4.4.22 LVR-Jugendhilfe Rheinland                                             | 201 |
| <b>H. Stiftungen</b>                                                         | 207 |
| Übersicht über die Standorte der Stiftungen mit LVR-Beteiligung im Rheinland | 209 |
| 4.4.23 LVR als Stiftungsgründer                                              | 213 |
| 4.4.24 LVR als Mitstifter                                                    | 225 |
| 4.4.25 LVR als Zustifter                                                     | 239 |
| 4.4.26 Sonstige Stiftungen                                                   | 251 |
| <b>5 Anhang</b>                                                              |     |
| <b>5.1 Organisationsformen</b>                                               | 255 |
| <b>5.2 Vorlagenverzeichnis</b>                                               | 259 |
| <b>5.3 Mitgliederverzeichnis</b>                                             |     |
| 5.3.1 Verwaltung                                                             | 261 |
| 5.3.2 Politik                                                                | 266 |
| <b>5.4 Glossar</b>                                                           | 275 |

## 1 Einführung

Kommunale Angelegenheiten, so garantiert es die Verfassung des Landes Nordrhein-Westfalen, sind durch die Gemeinden in Selbstverwaltung zu erledigen. Kommunale Aufgaben reichen allerdings vielfach über die Grenzen der Gemeinden, Städte und Kreise hinaus, so etwa in der Kulturpflege, im Gesundheits-, Schul-, Jugend- und im Sozialwesen.

Deshalb gibt es in Nordrhein-Westfalen zwei regionale Kommunalverbände, den Landschaftsverband Rheinland (LVR) mit Sitz in Köln und den Landschaftsverband Westfalen-Lippe (LWL) mit Sitz in Münster, die überregionale Aufgaben für die kreisfreien Städte und Kreise wahrnehmen. Das Prinzip der kommunalen Selbstverwaltung gilt somit auch für die regionale Ebene.

Mitgliedskörperschaften des Landschaftsverbandes Rheinland sind die 12 Kreise, die 13 kreisfreien Städte sowie die Städteregion Aachen im rheinischen Teil des Landes Nordrhein-Westfalen, und zwar die Kreise:

|            |          |                      |                            |
|------------|----------|----------------------|----------------------------|
| Düren      | Kleve    | Wesel                | Rheinisch-Bergischer Kreis |
| Euskirchen | Mettmann | Oberbergischer Kreis | Rhein-Erft-Kreis           |
| Heinsberg  | Viersen  | Rhein-Kreis Neuss    | Rhein-Sieg-Kreis           |

die kreisfreien Städte:

|            |                 |                     |           |
|------------|-----------------|---------------------|-----------|
| Bonn       | Köln            | Mülheim an der Ruhr | Wuppertal |
| Düsseldorf | Krefeld         | Oberhausen          |           |
| Duisburg   | Leverkusen      | Remscheid           |           |
| Essen      | Mönchengladbach | Solingen            |           |

sowie die Städteregion Aachen.





## 2 Gesetzliche Regelungen

### 2.1 Allgemeines zur Zulässigkeit der wirtschaftlichen und nichtwirtschaftlichen Betätigung von Kommunen

Das kommunale Selbstverwaltungsrecht nach Art. 28 Absatz 2 Grundgesetz erlaubt den Kommunen, alle Angelegenheiten der örtlichen Gemeinschaft im Rahmen der Gesetze in eigener Verantwortung zu regeln. Die Kommunen sind gem. Art. 78 Absatz 2 der Verfassung für das Land Nordrhein-Westfalen in ihrem Gebiet die alleinigen Träger der öffentlichen Verwaltung, soweit die Gesetze nichts anderes vorschreiben.

Durch diese verfassungsrechtlich verankerte Selbstverwaltungsgarantie haben die Kommunen die Möglichkeit, sich über den eigenen Hoheitsbereich hinausgehend wirtschaftlich zu betätigen. Ihren rechtlichen Rahmen findet die wirtschaftliche Betätigung im 11. Teil (§§ 107 ff.) der Gemeindeordnung Nordrhein-Westfalen (GO NRW). Hierin ist geregelt, unter welchen Voraussetzungen eine wirtschaftliche bzw. nichtwirtschaftliche Betätigung zulässig ist („ob“) und welcher Rechtsform – öffentlich-rechtlich oder privatrechtlich – die Kommunen sich dabei bedienen dürfen („wie“).

Gemäß § 23 Absatz 2 der Landschaftsverbandsordnung für das Land Nordrhein-Westfalen (LVerbO) gelten für den LVR u. a. im Bereich der wirtschaftlichen Betätigung und privatrechtlichen Beteiligung sinngemäß die Vorschriften der Gemeindeordnung für das Land Nordrhein-Westfalen (GO NRW).

Gemäß § 107 Absatz 1 GO NRW darf sich eine Gemeinde zur Erfüllung ihrer Aufgaben wirtschaftlich betätigen, wenn ein öffentlicher Zweck die Betätigung erfordert (Nummer 1), die Betätigung nach Art und Umfang in einem angemessenen Verhältnis zur Leistungsfähigkeit der Gemeinde steht (Nummer 2) und bei einem Tätigwerden außerhalb der Wasserversorgung, des öffentlichen Verkehrs sowie des Betriebes von Telekommunikationsnetzen einschließlich der Telekommunikationsdienstleistungen der öffentliche Zweck durch andere Unternehmen nicht besser und wirtschaftlicher erfüllt werden kann (Nummer 3).

Den Landschaftsverbänden werden Aufgaben der wirtschaftlichen Betätigung außerdem ausdrücklich gemäß § 5 Absatz 1 lit. c) LVerbO zugewiesen.

Hierzu zählen unter anderem:

- die Gewährträgerschaft an der Provinzial Rheinland Holding sowie die indirekte oder direkte Beteiligung an den Provinzial Versicherungs-Aktiengesellschaften

sowie

- die Beteiligung an Versorgungs- und Verkehrsunternehmen mit regionaler Bedeutung.

Von der wirtschaftlichen Betätigung ist die sogenannte nichtwirtschaftliche Betätigung gemäß § 107 Absatz 2 GO NRW abzugrenzen. Hierunter fällt der Betrieb von Einrichtungen, zu denen die Gemeinde gesetzlich verpflichtet ist (Nummer 1), von öffentlichen Einrichtungen, die für die soziale und kulturelle Betreuung der Einwohner\*innen erforderlich sind, Einrichtungen, die der Straßenreinigung, der Wirtschaftsförderung, der Fremdenverkehrsförderung oder der Wohnraumversorgung dienen (Nummer 3), von Einrichtungen des Umweltschutzes (Nummer 4) sowie von Einrichtungen, die ausschließlich der Deckung des Eigenbedarfs von Gemeinden und Gemeindeverbänden dienen (Nummer 5). Auch diese Einrichtungen sind, soweit es mit ihrem öffentlichen Zweck vereinbar ist, nach wirtschaftlichen Gesichtspunkten zu verwalten und können entsprechend den Vorschriften über die Eigenbetriebe geführt werden.

In § 109 GO NRW sind die allgemeinen Wirtschaftsgrundsätze, die sowohl für die wirtschaftliche als auch für die nichtwirtschaftliche Betätigung gelten, niedergelegt. Demnach sind die Unternehmen und Einrichtungen so zu führen, zu steuern und zu kontrollieren, dass der öffentliche Zweck nachhaltig erfüllt wird. Unternehmen sollen einen Ertrag für den Haushalt der Gemeinde erwirtschaften, soweit dadurch die Erfüllung des öffentlichen Zwecks nicht beeinträchtigt wird. Der Jahresgewinn der wirtschaftlichen Unternehmen als Differenz der Erträge und Aufwendungen soll so hoch sein, dass neben den für die technische und wirtschaftliche Entwicklung des Unternehmens notwendigen Rücklagen, mindestens eine marktübliche Verzinsung des Eigenkapitals erwirtschaftet wird.

Bei der Ausgestaltung der wirtschaftlichen Betätigung liegt es vorbehaltlich der gesetzlichen Bestimmungen im Ermessen der Kommunen, neben öffentlich-rechtlichen auch privatrechtliche Organisationsformen zu wählen (siehe Anhang „Organisationsformen“). So dürfen Kommunen unter den Voraussetzungen des § 108 GO NRW Unternehmen und Einrichtungen in einer Rechtsform des privaten Rechts gründen oder sich daran beteiligen. Unter anderem muss die Erfüllung des öffentlichen Zwecks durch Gesellschaftsvertrag, Satzung oder sonstiges Organisationsstatut gewährleistet sein und eine Rechtsform gewählt werden, welche die Haftung der Gemeinde auf einen bestimmten Betrag begrenzt.

Da im Verfassungsstaat das Gemeinwohl der allgemeine Legitimationsgrund aller Staatlichkeit ist, muss jedes Handeln der öffentlichen Hand einen öffentlichen Zweck verfolgen. Die gesetzliche Normierung der Erfüllung des öffentlichen Zwecks als Grundvoraussetzung für die Aufnahme einer wirtschaftlichen und nichtwirtschaftlichen Betätigung einer Kommune soll daher gewährleisten, dass sich diese stets im zulässigen Rahmen kommunaler Aufgabenerfüllung zu bewegen hat. Es ist daher nicht Angelegenheit der kommunalen Ebene, sich ausschließlich mit dem Ziel der Gewinnerzielung in den wirtschaftlichen Wettbewerb zu begeben. Stattdessen kann eine wirtschaftliche bzw. nichtwirtschaftliche Betätigung nur Instrument zur Erfüllung bestehender kommunaler Aufgaben sein.

Die Ausgestaltung des öffentlichen Zwecks ist dabei so vielfältig wie der verfassungsrechtlich umrissene Zuständigkeitsbereich der Kommunen. Der „öffentliche Zweck“ stellt einen unbestimmten Rechtsbegriff dar, für dessen inhaltliche Bestimmung zuvorderst die Zielsetzung des gemeindlichen Handelns maßgeblich ist.

## 2.2 Rechtliche Grundlagen zur Erstellung eines Beteiligungsberichtes

Grundsätzlich haben sämtliche Kommunen gemäß § 116 Absatz 1 GO NRW in jedem Haushaltsjahr für den Abschlussstichtag 31. Dezember einen Gesamtabschluss, der die Jahresabschlüsse sämtlicher verselbständigter Aufgabenbereiche in öffentlich-rechtlicher oder privatrechtlicher Form konsolidiert, sowie einen Gesamtlagebericht nach Absatz 2 aufzustellen.

Hiervon abweichend sind Kommunen von der Pflicht zur Aufstellung eines Gesamtabschlusses und Gesamtlageberichts befreit, wenn am Abschlussstichtag ihres Jahresabschlusses und am vorhergehenden Abschlussstichtag jeweils mindestens zwei der drei Merkmale des § 116a Absatz 1 GO NRW zutreffen.

Der Landesgesetzgeber hat mit dem zum 1. Januar 2019 neu eingefügten § 116a GO NRW den Kommunen die Möglichkeit eingeräumt, bei bestimmten Voraussetzungen von der Aufstellung eines Gesamtabschlusses befreit zu werden. Im Falle des Verzichts auf die Aufstellung des Gesamtabschlusses ist ein Beteiligungsbericht nach § 117 GO NRW zu erstellen.

Die Befreiungstatbestände beziehen sich auf größenabhängige Merkmale, die auch auf den LVR-Konzern zutreffen. Somit hat der LVR das Wahlrecht, einen Gesamtabchluss oder einen Beteiligungsbericht zu erstellen.

Allerdings macht der LVR von den größenabhängigen Befreiungen gemäß § 116a GO NRW keinen Gebrauch. Vielmehr bewertet die Verwaltung den Gesamtabchluss nach wie vor als ein wichtiges Steuerungsinstrument, das einen positiven Mehrwert bietet und von einem aussagekräftigen Beteiligungsbericht flankiert werden sollte. Insoweit wird der LVR auch zukünftig sowohl einen Gesamtabchluss als auch einen Beteiligungsbericht erstellen.

Der vorliegende Beteiligungsbericht orientiert sich an den Vorgaben für einen pflichtigen Beteiligungsbericht gemäß § 117 GO NRW. Dieser wird dem Finanz- und Wirtschaftsausschuss des LVR zur Kenntnisnahme vorgelegt.

Gemäß § 117 Absatz 2 GO NRW hat der Beteiligungsbericht grundsätzlich folgende Informationen zu sämtlichen verselbständigten Aufgabenbereichen in öffentlich-rechtlicher und privatrechtlicher Form zu enthalten:

1. die Beteiligungsverhältnisse,
2. die Jahresergebnisse der verselbständigten Aufgabenbereiche,
3. eine Übersicht über den Stand der Verbindlichkeiten und die Entwicklung des Eigenkapitals jedes verselbständigten Aufgabenbereiches sowie
4. eine Darstellung der wesentlichen Finanz- und Leistungsbeziehungen der Beteiligungen untereinander und mit der Gemeinde.

### 2.3 Gegenstand und Zweck des Beteiligungsberichtes

Der Beteiligungsbericht enthält nähere Informationen zu sämtlichen unmittelbaren und mittelbaren Beteiligungen an den verselbständigten Aufgabenbereichen in öffentlich-rechtlicher und privatrechtlicher Form des LVR. Er lenkt den Blick jährlich auf die einzelnen Beteiligungen, indem er Auskunft über alle verselbständigten Aufgabenbereiche, deren Leistungsspektrum und deren wirtschaftliche Situation und Aussichten gibt, unabhängig davon, ob diese dem Konsolidierungskreis für einen Gesamtabchluss angehören würden. Damit erfolgt durch die Abbildung der Daten der einzelnen Beteiligungen auch eine differenzierte Darstellung der Leistungsfähigkeit des Landschaftsverbandes Rheinland.

Hierzu kann der LVR unmittelbar von jedem verselbständigten Aufgabenbereich alle Aufklärungen und Nachweise verlangen, die die Aufstellung des Beteiligungsberichtes erfordert (vgl. § 117 Absatz 1 Satz 2 i.V.m. § 116 Absatz 6 Satz 2 GO NRW).

Die verwendeten wirtschaftlichen Daten beruhen auf den festgestellten Abschlüssen für das Geschäftsjahr bzw. auf dem Geschäftsbericht der Gesellschaft. Die Angaben zur Besetzung der Überwachungsorgane weisen als Stichtag den 31. Dezember 2022 aus.





## 3 LVR-Beteiligungsmanagement

Die Aufgaben des Beteiligungsmanagements werden beim LVR vom LVR-Dezernat „Finanzmanagement, Kommunalwirtschaft und Europaangelegenheiten“, und hier speziell vom Fachbereich Finanzmanagement wahrgenommen.

Neben der Beteiligungsverwaltung und der Mandatsträgerbetreuung ist das Beteiligungscontrolling eine zentrale Aufgabe des Beteiligungsmanagements.

### 1. Beteiligungsverwaltung

Die Beteiligungsverwaltung ist zuständig für alle politischen, rechtlichen und organisatorischen Grundsatzfragen im Hinblick auf die kommunalen Beteiligungen (z. B. das Schaffen notwendiger Rahmenbedingungen in Form von Musterverträgen, vorbereitende Tätigkeiten bei Ausgliederungen, sonstige verwaltende, koordinierende Tätigkeiten).

### 2. Mandatsträgerbetreuung

Die Mandatsträgerbetreuung umfasst alle Tätigkeiten zur fachlichen Unterstützung der Personen, die vom LVR zwecks seiner Vertretung in die Gremien der Unternehmen entsandt wurden (Beratung, Vorbereitung von Gremiensitzungen, Schulungen).

### 3. Beteiligungscontrolling

Das Beteiligungscontrolling ist das Instrument des Managements zur Unterstützung der Verwaltungsführung in ihrer Funktion als Gesellschafterin bei der Steuerung der Beteiligungen. Hierzu zählen sämtliche Funktionen des Controllings, d. h. die Planung, Steuerung, Kontrolle, Information und Koordination im Hinblick auf die Gründung von Beteiligungen, deren Betrieb und auch deren Auflösung. Wesentliche Aufgaben sind:

- die Einbindung der Beteiligungsziele in die Gesamtstrategie des LVR, insbesondere die Koordination zwischen betriebswirtschaftlichen und öffentlichen Zielsetzungen,
- die Überprüfung der Notwendigkeit, Initiierung und Begleitung von Akquisitions-, Gründungs-, Änderungs- und Desinvestitionsprozessen,
- die Überwachung des Geschäftsverlaufs der Beteiligungen zur Sicherung des investierten Kapitals,
- die Überwachung der Einhaltung gesellschaftsrechtlicher und vertraglicher bzw. satzungsgemäßer Pflichten sowie der öffentlichen Zwecksetzung und
- die Gestaltung des Planungs- und Berichtswesens (Informationsbeschaffung und -bereitstellung).

Maßgeblicher Bestandteil des Berichtswesens ist der Beteiligungsbericht.



## 4 Beteiligungsportfolio zum 31.12.2022

| Beteiligungen                                                 | Zweckverbände und Sonstige                                   | Eigenbetriebsähnliche Einrichtungen*   | Stiftungen                                                                                     |
|---------------------------------------------------------------|--------------------------------------------------------------|----------------------------------------|------------------------------------------------------------------------------------------------|
| Erste Abwicklungsanstalt AöR 0,87 %                           | GdEKK GmbH                                                   | LVR-Klinik Bedburg-Hau                 | Stiftung zur Förderung sozialer und kultureller Zwecke im Verwaltungsgebiet des LVR 100,00 % * |
| Provinzial Rheinland Holding AöR 32,67 %                      | digiCULT-Verbund eG                                          | LVR-Klinik Bonn                        | Rheinische Stiftung LVR-Niederrheinmuseum Wesel 100,00 % **                                    |
| RWE AG 0,27 %                                                 | Zweckverband Euregio Rhein-Waal                              | LVR-Klinik Düren                       | Stiftung zur Förderung des Kulturzentrums Abtei Brauweiler 50,37 % **                          |
| Verband der kommunalen RWE AG Aktionäre (VKA GmbH) 8,84 %     | Zweckverband KDN-Dachverband kommunaler IT-Dienstleister     | LVR-Klinikum Düsseldorf                | Stiftung Scheibler-Museum Rotes Haus 50,00 % **                                                |
| Rheinland Kultur GmbH 100,00 % *                              | Rheinisches Studieninstitut für kommunale Verwaltung in Köln | LVR-Klinikum Essen                     | Stiftung Max Ernst 16,25 % **                                                                  |
| Vogelsang IP gGmbH 70,00 %                                    |                                                              | LVR-Klinik Köln                        | Stiftung „Die Scheune“ Spinnen/ Weben und Kunst, Sammlung Tillmann 40,68 % **                  |
| ENERGETICON gGmbH 53,00 %                                     |                                                              | LVR-Klinik Langenfeld                  | Sonstige Stiftungen                                                                            |
| Zentrum für verfolgte Künste GmbH 66,67 %                     |                                                              | LVR-Klinik Mönchengladbach             |                                                                                                |
| Bauen für Menschen GmbH 90,00 % *                             |                                                              | LVR-Klinik Viersen                     |                                                                                                |
| Klinik Alteburger Straße gGmbH 49,00 %                        |                                                              | LVR-Klinik für Orthopädie Viersen      |                                                                                                |
| Klinikum Oberberg GmbH 28,00 %                                |                                                              | LVR-Krankenhauszentralwäscherei        |                                                                                                |
| Haus Freudenberg GmbH 25,10 %                                 |                                                              | LVR-Institut für Forschung und Bildung |                                                                                                |
| Gemeinnützige Gesellschaft für digitale Gesundheit mbH 24,9 % |                                                              | LVR-Verbund Heilpädagogischer Hilfen   |                                                                                                |
|                                                               |                                                              | LVR-Infokom                            |                                                                                                |
|                                                               |                                                              | LVR-Jugendhilfe Rheinland              |                                                                                                |

\* Einbeziehung in den LVR-Vollkonsolidierungskreis

\*\* Einbeziehung in den LVR-Beteiligungskreis



## 4.1 Änderungen im Beteiligungsportfolio des LVR in 2022

### 4.1.1 Zugänge

Keine Veränderung im Berichtsjahr.

### 4.1.2 Abgänge

Keine Veränderung im Berichtsjahr.

### 4.1.3 Veränderung in Beteiligungsquoten

Keine Veränderung im Berichtsjahr.

### 4.1.4 Sonstiges

## 4.2 Beteiligungsstruktur

**Tabelle 1:** Übersicht der Beteiligungen des Landschaftsverbandes Rheinland mit Angabe der Beteiligungsverhältnisse und Jahresergebnisse

| Lfd. Nr. | Beteiligung                                                         | Höhe des Stammkapitals und des Jahresergebnisses zum 31.12.2022 | Anteil des LVR am Stammkapital bzw. durchgerechneter Anteil |          | Art der Beteiligung |
|----------|---------------------------------------------------------------------|-----------------------------------------------------------------|-------------------------------------------------------------|----------|---------------------|
|          |                                                                     |                                                                 |                                                             |          |                     |
| 1.       | Erste Abwicklungsanstalt AÖR (EAA AÖR)                              | 500 T€                                                          | 4 T€                                                        | 0,87 %   | Unmittelbar         |
|          | Jahresergebnis 2022                                                 | -1.650 T€                                                       |                                                             |          |                     |
| 2.       | Provinzial Rheinland Holding AÖR                                    | 200.000 T€                                                      | 65.340 T€                                                   | 32,67 %  | Unmittelbar         |
|          | Jahresergebnis 2022                                                 | -13.781 T€                                                      |                                                             |          |                     |
| 2.1      | Provinzial Holding AG*                                              | 288.288 T€                                                      | 41.888 T€                                                   | 14,53 %  | Mittelbar           |
|          | Jahresergebnis 2022                                                 | 84.480 T€                                                       |                                                             |          |                     |
| 3.       | RWE AG*                                                             | 1,7 Mrd. €                                                      |                                                             | 0,27 %   | Unmittelbar         |
|          | Jahresergebnis 2022                                                 | 2.992 Mio. €                                                    |                                                             |          |                     |
|          | Nachrichtlich: Aktienbestand 1.826.409                              |                                                                 |                                                             |          |                     |
| 4.       | Verband der kommunalen RWE Aktionäre GmbH (VKA GmbH) zum 30.06.2022 | 128 T€                                                          | 11 T€                                                       | 8,84 %   | Unmittelbar         |
|          | Jahresergebnis 2022                                                 | -256 T€                                                         |                                                             |          |                     |
| 5.       | RKG GmbH                                                            | 525 T€                                                          | 525 T€                                                      | 100,00 % | Unmittelbar         |
|          | Jahresergebnis 2022                                                 | -134 T€                                                         |                                                             |          |                     |
| 6.       | Vogelsang IP gGmbH                                                  | 100 T€                                                          | 70 T€                                                       | 70,00 %  | Unmittelbar         |
|          | Jahresergebnis 2022                                                 | 222 T€                                                          |                                                             |          |                     |
| 7.       | ENERGETICON gGmbH                                                   | 26 T€                                                           | 14 T€                                                       | 53,00 %  | Unmittelbar         |
|          | Jahresergebnis 2022                                                 | -18 T€                                                          |                                                             |          |                     |
| 8.       | Zentrum für verfolgte Künste GmbH                                   | 26 T€                                                           | 17 T€                                                       | 66,67 %  | Unmittelbar         |
|          | Jahresergebnis 2022                                                 | -423 T€                                                         |                                                             |          |                     |
| 9.       | Bauen für Menschen GmbH                                             | 3.900 T€                                                        | 3.510 T€                                                    | 90,00 %  | Unmittelbar         |
|          | Jahresergebnis 2022                                                 | 1.642 T€                                                        |                                                             |          |                     |
| 10.      | Klinik Alteburger Straße gGmbH                                      | 100 T€                                                          | 49 T€                                                       | 49,00 %  | Unmittelbar         |
|          | Jahresergebnis 2022                                                 | 204 T€                                                          |                                                             |          |                     |
| 11.      | Klinikum Oberberg GmbH*                                             | 1.965 T€                                                        | 550 T€                                                      | 28,00 %  | Unmittelbar         |
|          | Jahresergebnis 2022                                                 | 25 T€                                                           |                                                             |          |                     |

| Lfd. Nr. | Beteiligung                                        | Höhe des Stammkapitals und des Jahresergebnisses zum 31.12.2022 | Anteil des LVR am Stammkapital bzw. durchgerechneter Anteil |         | Art der Beteiligung |
|----------|----------------------------------------------------|-----------------------------------------------------------------|-------------------------------------------------------------|---------|---------------------|
|          |                                                    |                                                                 |                                                             |         |                     |
| 11.1     | Kreiskliniken Gummersbach-Waldbröl GmbH            | 2.096 T€                                                        | 550 T€                                                      | 26,24 % | Mittelbar           |
|          | Jahresergebnis 2022                                | 109 T€                                                          |                                                             |         |                     |
| 12.      | Haus Freudenberg GmbH                              | 260 T€                                                          | 65 T€                                                       | 25,10 % | Unmittelbar         |
|          | Jahresergebnis 2022                                | 2.109 T€                                                        |                                                             |         |                     |
| 13.      | Gemeinnützige Gesellschaft für digitale Gesundheit | 100 T€                                                          | 25 T€                                                       | 24,9 %  | Unmittelbar         |
|          | Jahresergebnis 2022                                | -1.360 T€                                                       |                                                             |         |                     |

\* Konzernzahlen

**Hinweis:** Die Beteiligungen des LVR an den Eigenbetriebsähnlichen Einrichtungen und den Stiftungen werden gesondert dargestellt.





### 4.3 Wesentliche Finanz- und Leistungsbeziehungen

Die nachfolgende Darstellung der internen Finanz- und Leistungsbeziehungen im Vollkonsolidierungskreis des LVR-Konzerns stellt die Forderungen und Verbindlichkeiten sowie Erträge und Aufwendungen, die die Einrichtungen gegeneinander ausweisen, jeweils saldiert dar (Stand: 31. Dezember 2022 in €).

|                                    | LVR Trägerverwaltung                     | LVR InfoKom | LVR Klinik Bedburg-Hau | LVR Klinik Bonn | LVR Klinik Düren | LVR Klinikum Düsseldorf | LVR Klinikum Essen | LVR Klinik Köln | LVR Klinik Langenfeld | LVR Klinik Mönchengladbach | LVR Klinik Viersen | LVR Klinik für Orthopädie Viersen | LVR-HPH Verbund | Rheinland Kultur GmbH | LVR Jugendhilfe Rheinland | LVR Krankenhaus-zentralwäscherei | LVR Institut Forschung u. Bildung | BfM GmbH (Bauen für Menschen GmbH) | Sozial- und Kulturstiftung des LVR |
|------------------------------------|------------------------------------------|-------------|------------------------|-----------------|------------------|-------------------------|--------------------|-----------------|-----------------------|----------------------------|--------------------|-----------------------------------|-----------------|-----------------------|---------------------------|----------------------------------|-----------------------------------|------------------------------------|------------------------------------|
| LVR Trägerverwaltung               | Saldo aus Forderungen/ Verbindlichkeiten | -22.519.631 | 17.930.467             | 25.921.616      | -3.078.622       | 57.491.123              | 29.866.701         | 7.442.111       | 36.121.698            | 11.917.788                 | 71.678.412         | 5.081.069                         | 26.714.040      | -1.721.168            | 5.560.202                 | -1.023.476                       | -1.181.470                        | 25.870.674                         |                                    |
|                                    | Saldo aus Erträgen/Aufwendungen          | 41.137.392  | 72.763.190             | 4.207.035       | 32.926.940       | 971.906                 | 8.169.948          | 31.855.992      | 31.720.429            | -1.824.263                 | 29.268.765         | -193.930                          | -2.326.087      | 15.927.460            | -1.801.680                | -111.811                         | 289.291                           | -354.440                           | -4.530.000                         |
| LVR InfoKom                        | Saldo aus Forderungen/ Verbindlichkeiten | 23.109.439  | 597.268                | 374.315         | 486.418          | 459.802                 | 1.086.595          | 341.541         | 243.330               | 84.242                     | 402.259            | 45.285                            | 252.402         | 21.275                | 65.136                    | 32.675                           | 8.043                             |                                    |                                    |
|                                    | Saldo aus Erträgen/Aufwendungen          | -40.688.054 | -4.252.606             | -2.242.159      | -1.956.119       | -2.920.516              | -2.009.257         | -2.548.885      | -1.635.609            | -572.714                   | -2.545.007         | -293.340                          | -2.923.658      | -132.347              | -486.884                  | -68.726                          | -34.268                           |                                    |                                    |
| LVR Klinik Bedburg-Hau             | Saldo aus Forderungen/ Verbindlichkeiten | -17.867.064 | 607.498                | 11.685          | -1.972           | 4.653                   | 21.327             | 12.718          | -18.604               | -56.007                    | -76.334            |                                   | 111.206         | -532.944              |                           | 702.463                          | -2.330                            |                                    |                                    |
|                                    | Saldo aus Erträgen/Aufwendungen          | -72.772.780 | 4.190.838              | -21.783         | -8.409           | -15.120                 | -40.569            | -15.372         | 36.140                | 54.301                     | 381.289            |                                   | 352.395         | 1.271.552             |                           | -180.144                         | 235.602                           |                                    |                                    |
| LVR Klinik Bonn                    | Saldo aus Forderungen/ Verbindlichkeiten | -25.916.715 | -374.315               | -11.740         | -12.062          | -192.234                | 780                | 168.064         | 1.110                 |                            | -55.864            | 281                               | 2.329           | -318.088              |                           | -365                             | -29.190                           |                                    |                                    |
|                                    | Saldo aus Erträgen/Aufwendungen          | -4.406.733  | 2.246.640              | 21.838          | 11.487           | 1.482.971               | -1.559             | -1.942.684      | -2.219                | -63                        | 404.073            | -562                              | -4.658          | 3.038.941             |                           | 809.027                          | 314.453                           |                                    |                                    |
| LVR Klinik Düren                   | Saldo aus Forderungen/ Verbindlichkeiten | 2.334.611   | -485.973               | -13.228         | 1.127            | -7.408                  |                    | -12             | 0                     | 0                          | -406.252           | -14.732                           | -22.163         | -340.220              |                           | -45.517                          | -1.340                            |                                    |                                    |
|                                    | Saldo aus Erträgen/Aufwendungen          | -32.701.743 | 1.749.000              | 23.609          | 2.423            | 7.751                   |                    | 41              | 0                     | 300                        | 1.379.630          | 205.724                           | 117.984         | 1.838.549             |                           | 510.910                          | 200.267                           |                                    |                                    |
| LVR Klinikum Düsseldorf            | Saldo aus Forderungen/ Verbindlichkeiten | -57.547.426 | -459.802               | -4.653          | 166.123          | 7.751                   |                    | -138.765        | 30.839                | -50.714                    | 7.751              | -20.721                           | 539             | 0                     | -155.577                  | -56.275                          | -3.660                            |                                    |                                    |
|                                    | Saldo aus Erträgen/Aufwendungen          | -933.144    | 2.835.613              | 16.285          | -1.449.844       | -7.751                  |                    | -1.020.823      | -392.442              | 1.122.642                  | -7.751             | 83.882                            | -539            | -7.751                | 1.741.987                 | 599.495                          | 247.931                           |                                    |                                    |
| LVR Klinikum Essen                 | Saldo aus Forderungen/ Verbindlichkeiten | -29.935.821 | -1.086.595             | 0               | -780             | 138.765                 |                    |                 | 2.129.284             |                            |                    | -35.211                           |                 | -105.312              |                           | -33.838                          | -2.100                            |                                    |                                    |
|                                    | Saldo aus Erträgen/Aufwendungen          | -8.013.698  | 2.000.790              | 40.569          | 1.559            | 1.020.823               |                    | 0               | 55.154                |                            |                    | 162.005                           |                 | 1.140.418             |                           | 186.658                          | 138.577                           |                                    |                                    |
| LVR Klinik Köln                    | Saldo aus Forderungen/ Verbindlichkeiten | -7.449.924  | -341.541               | -12.718         | -168.064         | 70                      | -30.839            |                 | 994                   |                            | -59.815            |                                   | -43.418         | -467.236              |                           | -70.656                          | 131.485                           |                                    |                                    |
|                                    | Saldo aus Erträgen/Aufwendungen          | -31.857.547 | 2.304.134              | 16.243          | 1.942.759        | 0                       | 390.142            | 1               | 1.439.866             | 254                        | 191.578            |                                   | 98.994          | 2.768.206             |                           | 758.345                          | -108.985                          |                                    |                                    |
| LVR Klinik Langenfeld              | Saldo aus Forderungen/ Verbindlichkeiten | -35.031.949 | -124.270               | 18.604          | -1.110           | -10.918                 | 78.363             | -2.129.284      | 2.356                 |                            |                    | -88.497                           | -98.723         | 87.812                | 9.487                     | -58.322                          | 194.871                           |                                    |                                    |
|                                    | Saldo aus Erträgen/Aufwendungen          | -31.125.592 | 1.542.952              | -40.327         | 3.309            | 10.918                  | -1.148.806         | -55.154         | -1.464.187            |                            | 300                | 579.318                           | 332.723         | 4.197                 | 1.613.155                 | 561.751                          | -98.647                           |                                    |                                    |
| LVR Klinik Mönchengladbach         | Saldo aus Forderungen/ Verbindlichkeiten | -11.931.869 | -84.242                | 58.501          | -4.463           | -7.751                  |                    |                 |                       |                            |                    | -990.254                          | -13.271         | -22.756               |                           | -40.240                          | -2.500                            |                                    |                                    |
|                                    | Saldo aus Erträgen/Aufwendungen          | 1.841.509   | 573.094                | -56.795         | 317              | 4.463                   | 7.751              | 0               | 0                     |                            | 3.493.131          | 88.871                            |                 | 149.577               |                           | 261.743                          | 78.538                            |                                    |                                    |
| LVR Klinik Viersen                 | Saldo aus Forderungen/ Verbindlichkeiten | -71.436.787 | -401.377               | 76.334          | 66.168           | 394.231                 | 101.601            | 35.211          | 60.275                | 150.872                    | 992.628            |                                   | 974.731         | 206.571               | -338.573                  | 40.679                           | 307.923                           | -5.818                             |                                    |
|                                    | Saldo aus Erträgen/Aufwendungen          | -29.427.433 | 2.345.954              | -381.303        | -329.757         | -1.586.419              | -346.565           | -160.876        | -238.753              | -667.109                   | -3.500.604         |                                   | -3.538.046      | -951.914              | 2.915.026                 | -38.252                          | -321.251                          | 251.011                            |                                    |
| LVR Klinik für Orthopädie Viersen  | Saldo aus Forderungen/ Verbindlichkeiten | -5.077.679  | -44.217                | 0               | 17.023           | -539                    |                    |                 | 98.723                | 13.271                     | -969.655           |                                   |                 | -68.616               |                           | -43.915                          | 2.100                             |                                    |                                    |
|                                    | Saldo aus Erträgen/Aufwendungen          | 193.930     | 292.512                | 281             | -208.014         | 539                     |                    |                 | -332.723              | -88.871                    | 3.362.357          |                                   | -800            | 591.122               |                           | 250.534                          |                                   |                                    |                                    |
| LVR-HPH Verbund                    | Saldo aus Forderungen/ Verbindlichkeiten | -26.888.616 | -252.402               | -105.440        | -2.329           | 99.872                  | 7.751,49-          | 43.418          | -119.260              |                            | -197.868           |                                   |                 | -303.120              | 16.334                    | -43.833                          |                                   |                                    |                                    |
|                                    | Saldo aus Erträgen/Aufwendungen          | 2.338.738   | 3.157.104              | -294.641        | 6.946            | -125.362                | 7.751              | -98.994         | -31.798               |                            | 1.200.099          | 0                                 |                 | 3.543.662             | -37.769                   | 456.250                          |                                   |                                    |                                    |
| Rheinland Kultur GmbH              | Saldo aus Forderungen/ Verbindlichkeiten | 2.240.925   | -19.512                | 536.489         | 315.325          | 331.528                 | 168.596            | 109.591         | 467.236               | 365.512                    | 24.176             | 370.590                           | 59.181          | 324.606               |                           | 13.028                           | -13.599                           | 2.847                              |                                    |
|                                    | Saldo aus Erträgen/Aufwendungen          | -16.067.416 | 120.019                | -1.255.091      | -3.025.597       | -1.838.315              | -1.749.032         | -1.141.336      | -2.728.107            | -1.956.729                 | -150.592           | -2.929.998                        | -577.857        | -3.301.062            |                           | -114.794                         | 74.539                            | -17.856                            |                                    |
| LVR Jugendhilfe Rheinland          | Saldo aus Forderungen/ Verbindlichkeiten | -5.311.769  | -27.791                |                 |                  |                         |                    |                 |                       |                            |                    | 0                                 |                 | -16.334               | -854                      |                                  | -9.495                            | 0                                  |                                    |
|                                    | Saldo aus Erträgen/Aufwendungen          | 1.562.334   | 428.754                |                 |                  |                         |                    |                 |                       |                            | 29.114             |                                   | 37.769          | 99.810                |                           | -49.398                          | 124.560                           |                                    |                                    |
| LVR Krankenhaus-zentralwäscherei   | Saldo aus Forderungen/ Verbindlichkeiten | 1.057.254   | -26.871                | -658.436        | 78.490           | 46.958                  | 56.559             | 33.838          | 70.663                | 115.368                    | 40.240             | -307.527                          | 43.915          | 43.833                | 12.802                    |                                  |                                   |                                    |                                    |
|                                    | Saldo aus Erträgen/Aufwendungen          | 102.116     | 45.200                 | -12.845         | -887.153         | -512.351                | -598.807           | -186.658        | -758.352              | -618.798                   | -261.743           | 364.024                           | -250.534        | -415.674              | -74.870                   |                                  | 0                                 |                                    |                                    |
| LVR Institut Forschung u. Bildung  | Saldo aus Forderungen/ Verbindlichkeiten | 1.163.764   | 0                      | 2.440           | 29.190           | 1.340                   | 4.500              | 3.110           | 5.450                 | -139.500                   | 2.500              | 6.050                             | 0               | 0                     | 0                         |                                  |                                   |                                    |                                    |
|                                    | Saldo aus Erträgen/Aufwendungen          | -274.326    | 26.226                 | -232.936        | -311.903         | -198.447                | -229.677           | -139.767        | -43.002               | 11.971                     | -78.538            | -241.541                          |                 | 13.777                | 32.701                    | 733                              |                                   |                                    |                                    |
| BfM GmbH (Bauen für Menschen GmbH) | Saldo aus Forderungen/ Verbindlichkeiten | -25.818.498 |                        |                 |                  |                         |                    |                 |                       |                            |                    |                                   |                 |                       | -11.506                   |                                  |                                   |                                    |                                    |
|                                    | Saldo aus Erträgen/Aufwendungen          | 284.735     |                        |                 |                  |                         |                    |                 |                       |                            |                    |                                   |                 |                       | -112.549                  |                                  |                                   |                                    |                                    |
| Sozial- und Kulturstiftung des LVR | Saldo aus Forderungen/ Verbindlichkeiten |             |                        |                 |                  |                         |                    |                 |                       |                            |                    |                                   |                 |                       |                           |                                  |                                   |                                    |                                    |
|                                    | Saldo aus Erträgen/Aufwendungen          | 4.530.000   |                        |                 |                  |                         |                    |                 |                       |                            |                    |                                   |                 |                       |                           |                                  |                                   |                                    |                                    |

Darstellung:  
 Saldo aus Forderungen/ Verbindlichkeiten      Forderung positiv/ Verbindl. negativ  
 Saldo aus Erträgen/Aufwendungen      Ertrag negativ/ Aufwand positiv



## 4.4 Beteiligungen des LVR

### **A. Finanzdienstleistungen**

4.4.1 Erste Abwicklungsanstalt AöR

4.4.2 Provinzial Rheinland Holding AöR



**4.4.1 Erste Abwicklungsanstalt**

Erste Abwicklungsanstalt

Friedrichstraße 84  
40217 Düsseldorf

Telefon: +49 211/91345 780

Internet: www.aa1.de

E-Mail: info@aa1.de

Stand: 31. Dezember 2022

|                                                                                                                                                                                                                                                                                                                                                                                                                                                                                                                                                                                                                                                                                                                                        |                                   |
|----------------------------------------------------------------------------------------------------------------------------------------------------------------------------------------------------------------------------------------------------------------------------------------------------------------------------------------------------------------------------------------------------------------------------------------------------------------------------------------------------------------------------------------------------------------------------------------------------------------------------------------------------------------------------------------------------------------------------------------|-----------------------------------|
| <b>Gründungsjahr:</b>                                                                                                                                                                                                                                                                                                                                                                                                                                                                                                                                                                                                                                                                                                                  | 2009                              |
| <b>Wirtschaftsjahr:</b>                                                                                                                                                                                                                                                                                                                                                                                                                                                                                                                                                                                                                                                                                                                | 1. Januar bis 31. Dezember        |
| <b>Zweck der Beteiligung:</b>                                                                                                                                                                                                                                                                                                                                                                                                                                                                                                                                                                                                                                                                                                          |                                   |
| Die Erste Abwicklungsanstalt (EAA) ist eine organisatorisch und wirtschaftlich selbstständige, teilrechtsfähige Anstalt des öffentlichen Rechts innerhalb der Bundesanstalt für Finanzmarktstabilisierung (FMSA) mit Sitz in Düsseldorf. Sie wurde im Einklang mit § 8a des Stabilisierungsfondsgesetzes (StFG*) am 11. Dezember 2009 errichtet. Aufgabe der EAA ist die Übernahme und verlustminimierende Abwicklung von Risikopositionen und nicht strategienotwendigen Geschäftsbereichen der ehemaligen WestLB AG (nunmehr Portigon AG) und ihrer in- und ausländischen Tochterunternehmen. Die EAA ist zur Durchführung sämtlicher geschäftlicher Aktivitäten berechtigt, die im direkten Zusammenhang mit dieser Aufgabe stehen. |                                   |
| <b>Rechtsform:</b>                                                                                                                                                                                                                                                                                                                                                                                                                                                                                                                                                                                                                                                                                                                     | Anstalt öffentlichen Rechts (AöR) |
| <b>Stammkapital:</b>                                                                                                                                                                                                                                                                                                                                                                                                                                                                                                                                                                                                                                                                                                                   | 500.000,00 €                      |
| <b>Beteiligung des LVR</b>                                                                                                                                                                                                                                                                                                                                                                                                                                                                                                                                                                                                                                                                                                             | 4.334,65 € (0,87 %)               |
| <b>Eigentümerstruktur/ Beteiligungsverhältnis:</b>                                                                                                                                                                                                                                                                                                                                                                                                                                                                                                                                                                                                                                                                                     |                                   |
| Land Nordrhein-Westfalen                                                                                                                                                                                                                                                                                                                                                                                                                                                                                                                                                                                                                                                                                                               | 241.007,30 € (48,20 %)            |
| Rheinischer Sparkassen- und Giroverband                                                                                                                                                                                                                                                                                                                                                                                                                                                                                                                                                                                                                                                                                                | 125.161,70 € (25,03 %)            |
| Sparkassenverband Westfalen-Lippe                                                                                                                                                                                                                                                                                                                                                                                                                                                                                                                                                                                                                                                                                                      | 125.161,70 € (25,03 %)            |
| Landschaftsverband Westfalen-Lippe                                                                                                                                                                                                                                                                                                                                                                                                                                                                                                                                                                                                                                                                                                     | 4.334,65 € (0,87 %)               |
| Landschaftsverband Rheinland                                                                                                                                                                                                                                                                                                                                                                                                                                                                                                                                                                                                                                                                                                           | 4.334,65 € (0,87 %)               |
| <b>Beteiligungen der Gesellschaft:</b>                                                                                                                                                                                                                                                                                                                                                                                                                                                                                                                                                                                                                                                                                                 |                                   |
| Aufgrund der geringen Beteiligung des LVR an der EAA wird auf eine vertiefte Darstellung der Beteiligungen der EAA verzichtet. Weitere Informationen hierzu können dem veröffentlichten Jahresabschluss unter Ziffer 44 des Anhangs zum Jahresabschluss des Geschäftsjahres 2022 entnommen werden ( <a href="http://www.aa1.de/presse/geschaeftsberichte">http://www.aa1.de/presse/geschaeftsberichte</a> ).                                                                                                                                                                                                                                                                                                                           |                                   |
| <b>Organe:</b>                                                                                                                                                                                                                                                                                                                                                                                                                                                                                                                                                                                                                                                                                                                         |                                   |
| <b>Trägerversammlung</b>                                                                                                                                                                                                                                                                                                                                                                                                                                                                                                                                                                                                                                                                                                               |                                   |
| Vorsitz                                                                                                                                                                                                                                                                                                                                                                                                                                                                                                                                                                                                                                                                                                                                | - Nicolas Zanders                 |
| Vertretung des LVR durch:                                                                                                                                                                                                                                                                                                                                                                                                                                                                                                                                                                                                                                                                                                              | - Ulrike Lubek                    |
| <b>Verwaltungsrat</b>                                                                                                                                                                                                                                                                                                                                                                                                                                                                                                                                                                                                                                                                                                                  |                                   |
| Vorsitz:                                                                                                                                                                                                                                                                                                                                                                                                                                                                                                                                                                                                                                                                                                                               | - Dr. Dirk Günnewig               |
| Vertretung des LVR durch:                                                                                                                                                                                                                                                                                                                                                                                                                                                                                                                                                                                                                                                                                                              | - Rolf Einmahl                    |
| <b>Vorstand</b>                                                                                                                                                                                                                                                                                                                                                                                                                                                                                                                                                                                                                                                                                                                        |                                   |
|                                                                                                                                                                                                                                                                                                                                                                                                                                                                                                                                                                                                                                                                                                                                        | - Christian Doppstadt             |
|                                                                                                                                                                                                                                                                                                                                                                                                                                                                                                                                                                                                                                                                                                                                        | - Horst Küpker                    |

\*vormals Finanzmarktstabilisierungsfondsgesetz (FMStFG)

**Ziel der Beteiligung und Erfüllung des öffentlichen Zwecks**

Bei der EAA handelt es sich um eine Anstalt des öffentlichen Rechts innerhalb der FMSA, welche im öffentlichen Auftrag zur marktschonenden und verlustminimierenden Abwicklung nicht strategienotwendiger Vermögens- und Risikopositionen der ehemaligen WestLB AG und ihrer Tochterunternehmen nach § 8a Absatz 1 Satz 1 des StFG gegründet wurde. Zweck der Gründung sowie des Transfers von Risikopositionen und Geschäftsbereichen von der ehemaligen WestLB AG auf die EAA war die Stabilisierung des gesamten Finanzmarktes in Deutschland. Die EAA führt ihre Geschäfte nach kaufmännischen und wirtschaftlichen Grundsätzen, berücksichtigt dabei ihr Abwicklungsziel und den Grundsatz der Verlustminimierung. Die FMSA übt die Rechtsaufsicht über die EAA aus. Daneben erfolgt hinsichtlich einzelner bankaufsichtsrechtlicher Bestimmungen eine Aufsicht durch die Bundesanstalt für Finanzdienstleistungsaufsicht (BaFin).

Die EAA gilt nicht als Kreditinstitut oder Finanzdienstleistungsinstitut im Sinne des Kreditwesengesetzes (KWG) und muss ihr Geschäft insofern nicht entsprechend den bankaufsichtsrechtlichen Vorschriften mit Eigenkapital unterlegen. Neugeschäft ist grundsätzlich nicht vorgesehen. Die EAA bilanziert nicht nach den internationalen Rechnungslegungsstandards (IFRS), sondern nach HGB und ist insofern unter bilanziellen Aspekten besser gegen Marktschwankungen abgesichert, was ihr eine langfristige und risikominimierende Abwicklungsperspektive verschafft.

Nach § 5 Abs. 1 lit c Nr. 1 LVerbO können sich die Landschaftsverbände gemäß den Regelungen des Statuts der EAA an dieser Anstalt beteiligen.

Die EAA verfügt über ein Stammkapital von 500.000,00 €. Durch die ersten Übertragungen von damaligen Risikopositionen und nicht strategienotwendigen Geschäftsbereichen der ehemaligen WestLB AG entstand in den Jahren 2009 und 2010 (Erstbefüllung) bei der EAA ein Eigenkapital von insgesamt rund 3,1 Mrd. €. Der LVR ist entsprechend der seinerzeitigen Vorgaben des FMStFG als unmittelbarer Anteilshaber der übertragenden Gesellschaft (ehemalige WestLB AG) entsprechend seiner Beteiligungsquote an der EAA beteiligt. Da die NRW.BANK als Aktionärin der ehemaligen WestLB AG im Zuge der Erstbefüllung 2009/2010 keine Beteiligung an der EAA erworben hat, sind die rechnerisch auf die NRW.BANK entfallenden Anteile den übrigen Aktionären - sofern sie zum Übertragungszeitpunkt Gewährträger der NRW.BANK waren - entsprechend ihrem Anteil an der NRW.BANK zugeordnet worden. Vor diesem Hintergrund kam die durchgerechnete Beteiligungsquote des LVR an der ehemaligen WestLB AG von 0,87 % für die Bemessung seines Anteils am Stammkapital der EAA zur Anwendung.

Über das Eigenkapital hinaus konstituiert das Statut der EAA eine einzelschuldnerische Verlustausgleichspflicht der Beteiligten. Diese sind vom Grundsatz her entsprechend ihrer jeweiligen Beteiligungsquote verpflichtet, der EAA Beträge in derjenigen Höhe und zu demjenigen Zeitpunkt zur Verfügung zu stellen, wie es erforderlich ist, um sicherzustellen, dass die EAA auch nach Verwendung ihres Eigenkapitals jederzeit ihre fälligen Verbindlichkeiten begleichen kann. Diese Verlustausgleichspflicht wurde bei Gründung der EAA mit Garantien der Beteiligten von insgesamt 1 Mrd. € unterlegt.

Mit der Nachbefüllung im Zuge der finalen Transformation der ehemaligen WestLB AG im Jahre 2012 wurde die Haftungsbasis der EAA verstärkt: Die EAA erhielt zusätzlich Eigenkapitalziehungsrechte in Höhe von 480 Mio. €. Diese Mittel werden erforderlichenfalls die Haftungsbeteiligten der EAA sowie der Finanzmarktstabilisierungsfonds (FMS) nach festgelegten Teilbeträgen zur Verfügung stellen, falls das bilanzielle Eigenkapital der EAA den Betrag von 50 Mio. € unterschreiten sollte. Diese Eigenkapitalziehungsrechte treten als zusätzliche Haftungsinstrumente neben das vorhandene Eigenkapital und die grundsätzlich

in Höhe der quotalen Beteiligung am Stammkapital der EAA bestehende Pflicht der Haftungsbeteiligten zum Ausgleich von auf die Liquidität der Abwicklungsanstalt wirkenden Verlusten. Insofern setzen die Eigenkapitalziehungsrechte gegenüber der dargestellten allgemeinen Verlustausgleichspflicht auf einem *bilanziellen* Verlustausgleich auf und gehen daher in ihrer qualitativen Ausgestaltung über die schon bei Gründung der EAA begründete allgemeine Pflicht der Haftungsbeteiligten zum Ausgleich *liquiditätswirksamer* Verluste hinaus.

Ergänzend übernahm der FMS eine Pflicht zum Ausgleich *liquiditätswirksamer* Verluste von bis zu 670 Mio. € an der Rangstelle der Haftungskaskade nach Verbrauch des Eigenkapitals, der Eigenkapitalziehungsrechte sowie der mittels der Garantien der Beteiligten unterlegten Verlustausgleichspflicht von ursprünglich 1 Mrd. €. Diese Verlustausgleichspflicht des FMS tritt neben die Verlustausgleichspflichten des Landes Nordrhein-Westfalen und der beiden nordrhein-westfälischen Landschaftsverbände sowie der beiden Sparkassenverbände in Nordrhein-Westfalen an dieser Stelle der Haftungskaskade über insgesamt bis zu 2 Mrd. €. An potenziell hierüber hinausgehenden, weiteren Haftungsstufen nehmen die beiden Landschaftsverbände nicht mehr teil.

Alle bestehenden Verlustausgleichsmechanismen gelten für das Erst- und das Nachbeteiligungsportfolio gleichermaßen.

Der potenzielle Verlusteintritt für den LVR für bilanzielle und liquiditätswirksame Verluste – also unter Anrechnung der Gewährung von Eigenkapitalziehungsrechten sowie der Garantie bei Gründung der EAA – ist auf maximal 25,9 Mio. € begrenzt. Eine Erhöhung dieses Gesamthaftungsrahmens ist – gleich aus welchem Rechtsgrund – ausgeschlossen.

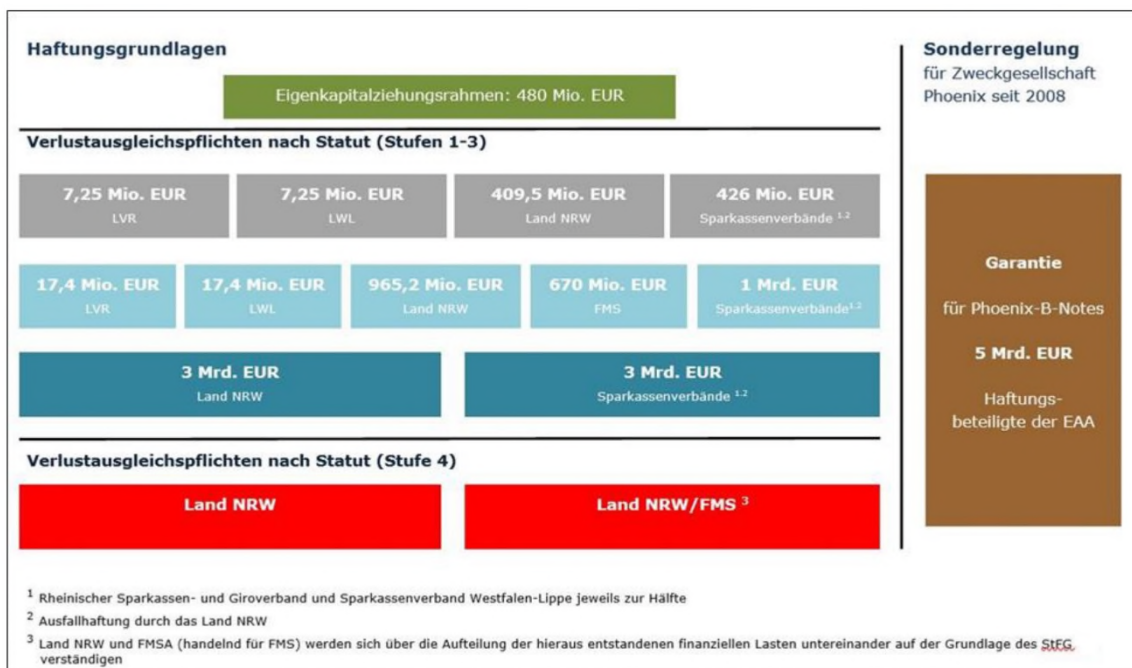

### Darstellung der wesentlichen Finanz- und Leistungsbeziehungen

Für die anteilige Bereitstellung von Eigenkapitalziehungsrechten flossen dem LVR im Haushaltsjahr 2022 Bereitstellungsprovisionen in Höhe von insgesamt 50 T€ zu. Für die durch den LVR insgesamt übernommenen Garantien und Verlustausgleichspflichten wurde insgesamt angemessene bilanzielle Vorsorge getroffen.



**Kennzahlen**

Wesentliche Unternehmenskennzahlen des Geschäftsjahres 2022\*:

|                                 | <b>2020</b> | <b>2021</b> | <b>2022</b> |
|---------------------------------|-------------|-------------|-------------|
|                                 | Mrd. €      | Mrd. €      | Mrd. €      |
| <b>Bilanz</b>                   |             |             |             |
| Bilanzsumme                     | 32,2        | 24,2        | 15,7        |
| Geschäftsvolumen                | 34,1        | 25,7        | 16,8        |
| Kreditgeschäft                  | 12,3        | 9,7         | 5,5         |
| Handelsaktiva                   | 11,9        | 6,8         | 3,6         |
| Eigenkapital                    | 0,7         | 0,7         | 0,7         |
| <b>Abwicklung</b>               |             |             |             |
| Nominalvolumen (Bankbuch)       | 12,7        | 10,6        | 7,9         |
| Nominalvolumen (Handelsbestand) | 94,6        | 65,5        | 56,6        |

\* zu Wechselkursen per 31. Dezember 2011

**Personalbestand**

Zum 31. Dezember 2022 waren 78 Vollzeitbeschäftigte (Vorjahr: 94) für das Unternehmen tätig.

### Übersicht über den Stand der Verbindlichkeiten und die Entwicklung des Eigenkapitals

| <b>Erste Abwicklungsanstalt<br/>-Bilanz-</b>                    |                 |                 |                 |                                                    |
|-----------------------------------------------------------------|-----------------|-----------------|-----------------|----------------------------------------------------|
|                                                                 | <b>2020</b>     | <b>2021</b>     | <b>2022</b>     | <b>Veränderung<br/>Berichtsjahr<br/>zu Vorjahr</b> |
|                                                                 | Mio. €          | Mio. €          | Mio. €          | Mio. €                                             |
| <b>AKTIVA</b>                                                   |                 |                 |                 |                                                    |
| Barreserve                                                      | 3.450,7         | 3.724,5         | 2.171,3         | -1.553,2                                           |
| Forderungen an Kreditinstitute                                  | 3.188,4         | 2.191,8         | 1.545,8         | -646,0                                             |
| Forderungen an Kunden                                           | 7.172,9         | 5.965,2         | 2.898,8         | -3.066,4                                           |
| Schuldverschreibungen u. andere<br>festverzinsliche Wertpapiere | 5.439,7         | 4.645,5         | 5.099,9         | 454,4                                              |
| Aktien und andere nicht festver-<br>zinsliche Wertpapiere       | 0,0             | 0,0             | 0,0             | 0,0                                                |
| Handelsbestand (Aktiva)                                         | 11.858,6        | 6.834,1         | 3.588,6         | -3.245,5                                           |
| Beteiligungen                                                   | 36,0            | 32,2            | 24,8            | -7,4                                               |
| Anteile an verbundenen<br>Unternehmen                           | 934,6           | 366,1           | 4,2             | -361,9                                             |
| Immaterielle Anlagewerte                                        | 1,9             | 0,0             | 0,0             | 0,0                                                |
| Sachanlagen                                                     | 0,0             | 0,0             | 0,0             | 0,0                                                |
| Sonstige Vermögensgegenstände                                   | 51,9            | 366,9           | 401,2           | 34,3                                               |
| Rechnungsabgrenzungsposten                                      | 31,3            | 24,9            | 11,3            | -13,6                                              |
| <b>SUMME AKTIVA</b>                                             | <b>32.166,0</b> | <b>24.151,2</b> | <b>15.745,9</b> | <b>-8.405,3</b>                                    |
| <b>PASSIVA</b>                                                  |                 |                 |                 |                                                    |
| <b>Fremdkapital</b>                                             |                 |                 |                 |                                                    |
| Verbindlichkeiten gegenüber<br>Kreditinstituten                 | 1.733,1         | 1.283,6         | 1.380,6         | 97,0                                               |
| Verbindlichkeiten gegenüber<br>Kunden                           | 1.720,2         | 1.402,7         | 1.575,0         | 172,3                                              |
| Verbrieftete Verbindlichkeiten                                  | 16.259,2        | 14.376,3        | 8.996,9         | -5.379,4                                           |
| Handelsbestand (Passiva)                                        | 11.350,6        | 6.297,6         | 3.011,0         | -3.286,6                                           |
| Sonstige Verbindlichkeiten                                      | 310,3           | 14,2            | 35,0            | 20,8                                               |
| Rechnungsabgrenzungsposten                                      | 24,6            | 38,1            | 24,1            | -14,0                                              |
| Rückstellungen                                                  | 114,5           | 83,5            | 69,7            | -13,8                                              |
|                                                                 | <b>31.512,5</b> | <b>23.496,0</b> | <b>15.092,3</b> | <b>-8.403,7</b>                                    |
| <b>Eigenkapital</b>                                             |                 |                 |                 |                                                    |
| Gezeichnetes Kapital                                            | 0,5             | 0,5             | 0,5             | 0,0                                                |
| Kapitalrücklage                                                 | 3.013,2         | 3.013,2         | 3.013,2         | 0,0                                                |
| Gewinnrücklagen                                                 | 2,4             | 2,4             | 2,4             | 0,0                                                |
| Bilanzverlust                                                   | 2.362,6         | 2.360,9         | 2.362,5         | 1,6                                                |
|                                                                 | <b>653,5</b>    | <b>655,2</b>    | <b>653,6</b>    | <b>-1,6</b>                                        |
| <b>SUMME PASSIVA</b>                                            | <b>32.166,0</b> | <b>24.151,2</b> | <b>15.745,9</b> | <b>-8.405,3</b>                                    |

**Nachrichtlicher Ausweis Bürgschaften**

Informationen zu Eventualverbindlichkeiten und sonstigen finanziellen Verpflichtungen können dem veröffentlichten Jahresabschluss unter den Ziffern 24 und 35 des Anhangs zum Jahresabschluss des Geschäftsjahres 2022 entnommen werden (<http://www.aa1.de/presse/geschaeftsberichte>).

**Entwicklung der Gewinn- und Verlustrechnung**

| <b>Erste Abwicklungsanstalt<br/>-Gewinn- und Verlustrechnung-</b> |                 |                 |                 |                                                    |
|-------------------------------------------------------------------|-----------------|-----------------|-----------------|----------------------------------------------------|
|                                                                   | <b>2020</b>     | <b>2021</b>     | <b>2022</b>     | <b>Veränderung<br/>Berichtsjahr<br/>zu Vorjahr</b> |
|                                                                   | Mio. €          | Mio. €          | Mio. €          | Mio. €                                             |
| Zinsüberschuss                                                    | 104,7           | 47,0            | 35,6            | -11,4                                              |
| Provisionsüberschuss                                              | -18,4           | -18,8           | -19,2           | -0,4                                               |
| Nettoergebnis des Handelsbestandes                                | 3,2             | 2,1             | 5,8             | 3,7                                                |
| Saldo sonstige Aufwendungen/<br>Erträge                           | -17,2           | 20,9            | 40,9            | 20,0                                               |
| Ergebnis aus Finanzanlagen und<br>Beteiligungen                   | 21,9            | 49,4            | -30,8           | -80,2                                              |
| Allgemeine Verwaltungsaufwendungen                                | -125,0          | -106,2          | -100,3          | 5,9                                                |
| <b>Ergebnis vor Risikovorsorge</b>                                | <b>-30,8</b>    | <b>-5,6</b>     | <b>-68,0</b>    | <b>-62,4</b>                                       |
| Kreditrisikovorsorge                                              | 29,1            | 7,5             | 66,5            | 59,0                                               |
| Außerordentliches Ergebnis                                        | 0,0             | 0,0             | 0,0             | 0,0                                                |
| <b>Jahresergebnis (vor Steuern)</b>                               | <b>-1,7</b>     | <b>1,9</b>      | <b>-1,5</b>     | <b>-3,4</b>                                        |
| Steuern                                                           | -0,2            | -0,2            | -0,1            | 0,1                                                |
| <b>Jahresergebnis</b>                                             | <b>-1,9</b>     | <b>1,7</b>      | <b>-1,6</b>     | <b>-3,3</b>                                        |
| <b>Verlustvortrag Vorjahr</b>                                     | <b>-2.360,7</b> | <b>-2.362,6</b> | <b>-2.360,9</b> | <b>1,7</b>                                         |
| <b>Bilanzverlust</b>                                              | <b>-2.362,6</b> | <b>-2.360,9</b> | <b>-2.362,5</b> | <b>-1,6</b>                                        |

**Geschäftsentwicklung**

Die wirtschaftliche Lage der EAA wurde im Geschäftsjahr 2022 im Wesentlichen durch ihren Abwicklungsauftrag bestimmt.

Das Bankbuch-Nominalvolumen verringerte sich um 25,9 % auf 7,9 Mrd. €. Das Nominalvolumen des Handelsbestands sank im gleichen Zeitraum um 13,6 % auf 56,6 Mrd. €.

Das Ergebnis nach Steuern von -1,6 Mio. € ist insbesondere durch den positiven Saldo aus sonstigen Aufwendungen und Erträgen von 40,9 Mio. €, das Ergebnis aus Finanzanlagen und Beteiligungen und die Erträge aus der Auflösung von Kreditrisikovorsorge, die zusammen 35,7 Mio. € ausmachen, sowie das positive Zinsergebnis von 35,6 Mio. € geprägt. Dem stehen im Wesentlichen die allgemeinen Verwaltungsaufwendungen von 100,3 Mio. € und das negative Provisionsergebnis von -19,2 Mio. € entgegen.

Die Bilanzsumme der EAA sank von 24,2 Mrd. € im Vorjahr auf 15,7 Mrd. €. Dies ist im Wesentlichen durch die Reduzierung des Handelsbestands und der damit einhergehenden Reduzierung der gestellten Barsicherheiten, die Reduzierung der Barreserve und den Abbau des Bankbuchs begründet. Das Geschäftsvolumen, das auch außerbilanzielle Komponenten enthält, verringerte sich um 34,9 % auf 16,8 (Vorjahr 25,7) Mrd. €.

**Chancen- und Risikobericht****Risikolage**

Ziel des Risikomanagements der EAA ist die Minimierung des strategischen Abwicklungsrisikos, also des Risikos, höhere Verluste aus der Portfolioabwicklung zu erleiden als geplant. Daher liegt auch der Fokus des Risikomanagements darauf, den Abwicklungsauftrag ausschließlich auf der Basis des vorhandenen Eigenkapitals zu erfüllen und die darüberhinausgehenden Eigenkapitalinstrumente sowie die Verlustausgleichspflicht der Haftungsbeteiligten nicht in Anspruch nehmen zu müssen. Der Abwicklungsplan weist zum Ende der Planungsperiode im Jahr 2027 ein positives Eigenkapital aus. Nur bei Eintritt adverser Szenarien mit aus heutiger Sicht geringer Eintrittswahrscheinlichkeit könnte sich bis zum Ende des Abwicklungsplanzeithorizontes ein Verlust ergeben, der über die Haftungsmechanismen ausgeglichen werden müsste.

Zusammenfassend sieht die EAA die von ihr übernommenen Risiken aufgrund ihrer Eigenkapitalausstattung sowie der bestehenden Garantie, Eigenkapitalinstrumente und Verlustausgleichspflicht der Haftungsbeteiligten und des FMS als ausreichend gedeckt an.

Die EAA wird weiterhin einen besonderen Fokus auf ein nachhaltiges und konsequentes Risikomanagement legen.

Im Berichtsjahr erging am 21. Dezember 2022 ein Urteil des Oberlandesgerichtes Frankfurt am Main im Rechtsstreit zwischen der Portigon AG als Rechtsnachfolgerin der WestLB AG und der EAA. Das Oberlandesgericht hat der Berufung der EAA stattgegeben und die Klage der Portigon AG vollumfänglich abgewiesen. Es hat ferner die Revision zum Bundesgerichtshof nicht zugelassen.

Hintergrund des Rechtsstreites waren im Zusammenhang mit Dividendenarbitragegeschäften in den Jahren 2005 bis 2008 möglicherweise unbegründete Kapitalertragsteuererstattungen der WestLB AG, die die zuständigen Finanzbehörden seit 2019 nebst Zinsen von der Portigon AG zurückforderten. Die Portigon AG hatte in diesem Zusammenhang Zahlungen an die Finanzbehörden geleistet, legte jedoch gegen die diesen zugrundeliegenden Rückforderungsbescheide Einspruch ein. Außerdem forderte sie die EAA zur Erstattung bzw. Freistellung von diesen Aufwendungen in einer Gesamthöhe von rund 1 Mrd. € zzgl. gesetzlicher Verzugszinsen jeweils ab dem Datum der Geltendmachung gegenüber der EAA auf. Die EAA hatte diese Forderungen zurückgewiesen, da nach ihrer Auffassung Steuerverbindlichkeiten nicht Teil des im Zuge der Restrukturierung der WestLB AG auf die EAA übertragenen Portfolios waren. Ebenso widersprach eine Übertragung von Steuerverbindlichkeiten aus Sicht der EAA dem Gesetzeszweck des seinerzeitigen FMStFG, auf dessen Grundlage die Übertragung von Risiken von der WestLB auf die EAA erfolgte. Im Jahr 2020 hatte die Portigon AG eine entsprechende Klage für die Veranlagungszeiträume 2005 bis 2011 beim Landgericht Frankfurt/Main eingereicht. Mit Urteil vom 29. September 2021 hatte das Landgericht Frankfurt am Main in erster Instanz dieser Klage auf Erstattung bzw. Freistellung von Steuerverbindlichkeiten stattgegeben, die nunmehr vom Oberlandesgericht Frankfurt am Main im Berufungsverfahren abgewiesen wurde. Gegen die Nichtzulassung der Revision zum Bundesgerichtshof wendet sich die Portigon AG mit einer Nichtzulassungsbeschwerde.

Da die EAA ihre Erfolgsaussichten auch im weiteren Verfahren als sehr gut einschätzt, sieht sie derzeit weiterhin keine Notwendigkeit, eine Rückstellung für den Fall des endgültigen Unterliegens in diesem Rechtsstreit zu bilden.

## **Chancen**

Als Abwicklungsanstalt, ohne die Möglichkeit Neugeschäft abzuschließen, sieht die EAA keine Möglichkeiten, Zinssteigerungen und erhöhten Marktvolatilitäten zu nutzen. Aufgrund der weitgehend gegen Marktpreisrisiken geschlossenen Positionen sollten sich die Auswirkungen des deutlichen Zinsanstieges sowie die Erstarkung des Euro-Wechselkurses, insbesondere gegenüber dem US-Dollar, insgesamt in Grenzen halten.

Für das Geschäftsjahr 2023 wird ein Rückgang des Nominalvolumens des Bankbuchs sowohl durch aktive Maßnahmen als auch durch vertragliche Fälligkeiten um mehr als 13 % im Vergleich zum Vorjahr auf rund 7 Mrd. € erwartet. Für das Handelsbuch geht die EAA von einem Rückgang des Nominalvolumens um rund 8 % im Vergleich zum Vorjahr auf rund 52 Mrd. € aus.

Insgesamt verfolgt die EAA das Ziel, bis Ende 2024 über 95 % der Nominalvolumina der übernommenen Bank- und Handelsbuchbestände abzubauen. Im Fokus der Abwicklungstätigkeit werden – wie bereits zuvor – Maßnahmen zum vorzeitigen Portfolioabbau und ein aktives Beteiligungsmanagement stehen.

## **Information der Öffentlichkeit über die Zusammensetzung von Aufsichts- und Verwaltungsräten nach Geschlecht**

Dem Verwaltungsrat gehört zum Berichtsstichtag 31. Dezember 2022 bei insgesamt 12 Mitgliedern eine Frau an (Frauenanteil: 8,3 %). Die EAA unterliegt als teilrechtsfähige Anstalt des öffentlichen Rechts innerhalb der Bundesanstalt für Finanzmarktstabilisierung nicht dem Gesetz zur Gleichstellung von Frauen und Männern für das Land Nordrhein-Westfalen (Landesgleichstellungsgesetz - LGG) und dem dort in § 12 vorgesehenen Mindestanteil von Frauen im Aufsichtsgremium.

## **Vorliegen eines Gleichstellungsplanes nach § 2 Absatz 2 und § 5 LGG**

Die EAA unterliegt als teilrechtsfähige Anstalt des öffentlichen Rechts innerhalb der Bundesanstalt für Finanzmarktstabilisierung nicht dem Gesetz zur Gleichstellung von Frauen und Männern für das Land Nordrhein-Westfalen (Landesgleichstellungsgesetz - LGG) und erstellt insofern keinen Gleichstellungsplan und schreibt diesen fort.

Im Rahmen einer Selbstverpflichtung bezüglich der Grundsätze guter und verantwortungsvoller Unternehmensführung hat sich der Vorstand der EAA im Einvernehmen mit seinem Aufsichtsgremium dazu verpflichtet, bei der Zusammensetzung des Verwaltungsrates und des Vorstandes sowie bei der Gewinnung von Führungskräften auf Vielfalt zu achten und dabei insbesondere eine angemessene Berücksichtigung von Angehörigen beider Geschlechter anzustreben.

**4.4.2 Provinzial Rheinland Holding AöR**

Provinzial Rheinland Holding AöR

Provinzialplatz 1

40591 Düsseldorf

Stand: 31. Dezember 2022

|                                                    |                                                                                                                                                                                                                                                                                                                                                                                                                                                                                                                                                                                                                       |
|----------------------------------------------------|-----------------------------------------------------------------------------------------------------------------------------------------------------------------------------------------------------------------------------------------------------------------------------------------------------------------------------------------------------------------------------------------------------------------------------------------------------------------------------------------------------------------------------------------------------------------------------------------------------------------------|
| <b>Gründungsjahr:</b>                              | 1836                                                                                                                                                                                                                                                                                                                                                                                                                                                                                                                                                                                                                  |
| <b>Wirtschaftsjahr:</b>                            | 1. Januar bis 31. Dezember                                                                                                                                                                                                                                                                                                                                                                                                                                                                                                                                                                                            |
| <b>Zweck der Beteiligung:</b>                      | Die Provinzial Rheinland Holding AöR (PRH AöR) ist eine rechtsfähige Anstalt des öffentlichen Rechts, die an Wettbewerbsunternehmen beteiligt ist und die Zusatzbezeichnung „Ein Unternehmen der Sparkassen“ führt. Seit der Fusion der Provinzial Rheinland und der Provinzial NordWest ist der LVR mittelbar über die PRH AöR an der Provinzial Holding AG (PH AG) beteiligt. Satzungsmäßiger Zweck der Gesellschaft ist die Verwaltung ihres eigenen Vermögens, insb. ihrer Beteiligung an der PH AG, ihrer Beihilfeverpflichtungen aus früherer Geschäftstätigkeit und ihres Immobilien- und sonstigen Vermögens. |
| <b>Rechtsform:</b>                                 | AöR                                                                                                                                                                                                                                                                                                                                                                                                                                                                                                                                                                                                                   |
| <b>Stammkapital:</b>                               | 200 Mio. €                                                                                                                                                                                                                                                                                                                                                                                                                                                                                                                                                                                                            |
| <b>Beteiligung des LVR:</b>                        | 65,3 Mio. € (32,67 %)                                                                                                                                                                                                                                                                                                                                                                                                                                                                                                                                                                                                 |
| <b>Eigentümerstruktur/ Beteiligungsverhältnis:</b> |                                                                                                                                                                                                                                                                                                                                                                                                                                                                                                                                                                                                                       |
| Rheinischer Sparkassen- und Giroverband            | 68,0 Mio. € (34,00 %)                                                                                                                                                                                                                                                                                                                                                                                                                                                                                                                                                                                                 |
| Sparkassenverband Rheinland-Pfalz                  | 66,7 Mio. € (33,33 %)                                                                                                                                                                                                                                                                                                                                                                                                                                                                                                                                                                                                 |
| Landschaftsverband Rheinland                       | 65,3 Mio. € (32,67 %)                                                                                                                                                                                                                                                                                                                                                                                                                                                                                                                                                                                                 |
| <b>Beteiligungen der Gesellschaft:</b>             | Es besteht eine Beteiligung in Höhe von 44,50 % an der PH AG. Bei den übrigen Beteiligungen handelt es sich um Zweckgesellschaften.                                                                                                                                                                                                                                                                                                                                                                                                                                                                                   |
| <b>Organe:</b>                                     |                                                                                                                                                                                                                                                                                                                                                                                                                                                                                                                                                                                                                       |
| <b><u>Gewährträgersversammlung</u></b>             |                                                                                                                                                                                                                                                                                                                                                                                                                                                                                                                                                                                                                       |
| Vorsitz:                                           | - Michael Breuer                                                                                                                                                                                                                                                                                                                                                                                                                                                                                                                                                                                                      |
| Vertretung des LVR durch:                          | - Ulrike Lubek<br>- Prof. Dr. Jürgen Rolle (Stimmführer)<br>- Rolf Einmahl (stellv. Stimmführer)                                                                                                                                                                                                                                                                                                                                                                                                                                                                                                                      |
| <b><u>Verwaltungsrat</u></b>                       |                                                                                                                                                                                                                                                                                                                                                                                                                                                                                                                                                                                                                       |
| <u>Vorsitz:</u>                                    | - Thomas Pennartz                                                                                                                                                                                                                                                                                                                                                                                                                                                                                                                                                                                                     |
| Vertretung des LVR durch:                          | - Ulrike Lubek<br>- Thomas Böll<br>- Frank Boss                                                                                                                                                                                                                                                                                                                                                                                                                                                                                                                                                                       |
| <b><u>Vorstand</u></b>                             |                                                                                                                                                                                                                                                                                                                                                                                                                                                                                                                                                                                                                       |
|                                                    | - Dr. Ulrich Schenk (Vorsitzender)<br>- Philipp Swart                                                                                                                                                                                                                                                                                                                                                                                                                                                                                                                                                                 |

### Ziel der Beteiligung und Erfüllung des öffentlichen Zwecks

Der LVR ist seit dem Jahre 1953 an der Provinzial Rheinland Holding AöR, vormals Provinzial Feuerversicherungsanstalt der Rheinprovinz, beteiligt. Die Provinzial Feuerversicherungsanstalt der Rheinprovinz hat im Jahr 2002 den Geschäftsbetrieb auf die Provinzial Rheinland Versicherung AG, eine 100%ige Tochtergesellschaft der Provinzial Rheinland Holding AöR, übertragen. Von 1953 bis 2002 hielt der LVR weiterhin eine Beteiligung an der Provinzial Lebensversicherungsanstalt der Rheinprovinz, die im Jahr 2001 formwechselnd in die Provinzial Rheinland Lebensversicherung AG umgewandelt worden ist und deren Aktienanteile auf die PRH AöR übertragen worden sind.

In 2020 hat die PRH AöR ihr Versicherungsgeschäft einschließlich ihrer Beteiligungen an den Versicherungsgesellschaften der Provinzial Rheinland Gruppe und das damit im Zusammenhang stehende Vermögen im Wege der Ausgliederung auf die Provinzial NordWest Holding AG (heute firmierend als Provinzial Holding AG) übertragen. Die Übertragung erfolgte gegen Gewährung von Anteilen an der PH AG, dem Mutterunternehmen des fusionierten Provinzial Konzerns. Im Zuge der Fusion hat die PRH AöR ihre Versicherungslizenz zurückgegeben. Nach der Fusion der Provinzial NordWest mit der Provinzial Rheinland liegt die Geschäftstätigkeit der PRH AöR in der Verwaltung ihres eigenen Vermögens, insbesondere

- a) ihrer Beteiligung an der PH AG,
- b) ihrer Beihilfeverpflichtungen aus früherer Geschäftstätigkeit und
- c) ihres Immobilien- und sonstigen Vermögens.

Die Struktur des Provinzial-Konzerns stellt sich auf den ersten beiden Konzernebenen wie folgt dar:

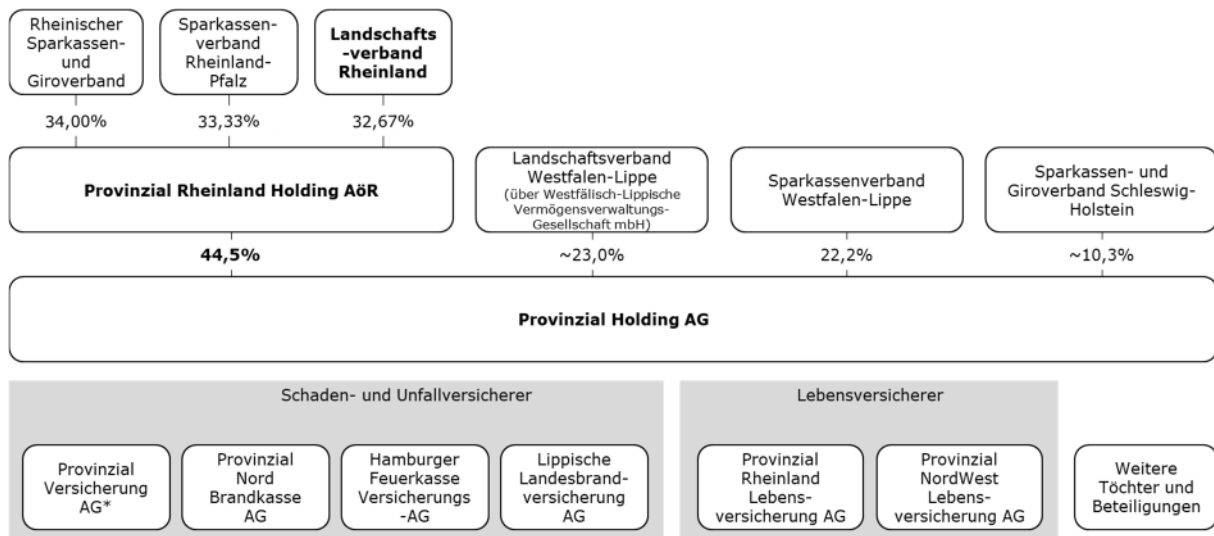

\* Entstanden durch die Verschmelzung der Westfälischen Provinzial Versicherung AG auf die Provinzial Rheinland Versicherung AG rückwirkend zum 01.01.2021. In dem Zuge Umfirmierung der Provinzial Rheinland Versicherung AG in Provinzial Versicherung AG.

Die PRH AöR verfolgt mit ihrer Geschäftstätigkeit, insbesondere mit ihrer Beteiligung an der PH AG und der hierüber vermittelten Beteiligung an den von der PH AG gehaltenen Erstversicherungsunternehmen, das Ziel der Förderung der flächendeckenden Versorgung der Bevölkerung mit Versicherungsschutz sowie das Ziel der Aufrechterhaltung eines kundenorientierten, regional dezentralisierten, ausgewogenen Marktes für Versicherungsprodukte.

Nach § 5 Absatz 1c Nr. 1 LVerbO obliegt dem LVR die Gewährträgerschaft an der PRH AöR. Durch die Gewährträgerschaft an der Gesellschaft unterstützt der LVR den Verbund der Provinzial mit den Sparkassen ihres Geschäftsgebietes und insbesondere mit den Mitgliedsgemeinschaften des LVR.

**Darstellung der wesentlichen Finanz- und Leistungsbeziehungen**

Der LVR profitiert von Gewinnausschüttungen der PRH AöR. Diese entstehen regelmäßig durch die satzungsmäßige Gewinndurchleitung von der PH AG über die PRH AöR an die PRH AöR-Gewährträger, darunter den LVR. In 2021 konnte der LVR so rund 13,1 Mio. € brutto (11,0 Mio. € netto) für seinen Haushalt vereinnahmen. Im selben Jahr hat das Unwetter „Bernd“ zu dem bislang größten Schadenereignis in der Geschichte des PH AG-Konzerns geführt, das zu einem deutlichen Jahresfehlbetrag geführt hat. In der Folge entfiel die Dividendenzahlung der PH AG für das Geschäftsjahr, so dass auch der LVR in 2022 keine Gewinnausschüttung aus der PRH AöR erhalten hat. Bereits im Jahr 2023 hat die PH AG wieder Dividendenzahlungen geleistet, wodurch der LVR über die satzungsmäßige Gewinndurchleitung über die PRH AöR einen Betrag von rund 10,2 Mio. € brutto (8,6 Mio. € netto) vereinnahmen konnte.

Darüber hinaus bestehen keine Beziehungen zum LVR und seinen Beteiligungen, die über eine geschäftsübliche Versicherungsleistung hinausgehen.



**Übersicht über den Stand der Verbindlichkeiten und die Entwicklung des Eigenkapitals**

| <b>Provinzial Rheinland Holding AöR</b>                                                                                                                                                                                                         |                |                |                |                                                    |
|-------------------------------------------------------------------------------------------------------------------------------------------------------------------------------------------------------------------------------------------------|----------------|----------------|----------------|----------------------------------------------------|
| <b>-Bilanz-</b>                                                                                                                                                                                                                                 |                |                |                |                                                    |
|                                                                                                                                                                                                                                                 | <b>2020</b>    | <b>2021</b>    | <b>2022</b>    | <b>Veränderung<br/>Berichtsjahr<br/>zu Vorjahr</b> |
|                                                                                                                                                                                                                                                 | Mio. €         | Mio. €         | Mio. €         | Mio. €                                             |
| <b>AKTIVA</b>                                                                                                                                                                                                                                   |                |                |                |                                                    |
| <b>Anlagevermögen</b>                                                                                                                                                                                                                           |                |                |                |                                                    |
| Immaterielle Vermögenswerte                                                                                                                                                                                                                     | 0,0            | 0,0            | 0,0            | 0,0                                                |
| Finanz- und Sachanlagen<br>Grundstücke, grundstücksgleiche<br>Rechte und Pflichten, andere Anla-<br>gen und Betriebs- und Geschäfts-<br>ausstattung, Anteile an verbunde-<br>nen Unternehmen, Beteiligungen,<br>Wertpapiere des Anlagevermögens | 997,4          | 1.040,0        | 1.039,3        | -0,7                                               |
|                                                                                                                                                                                                                                                 | <b>997,4</b>   | <b>1.040,0</b> | <b>1.039,3</b> | <b>-0,7</b>                                        |
| <b>Umlaufvermögen</b>                                                                                                                                                                                                                           |                |                |                |                                                    |
| <b>Forderungen</b>                                                                                                                                                                                                                              |                |                |                |                                                    |
| Forderungen aus Lieferungen und<br>Leistungen gegen verbundene Un-<br>ternehmen und an Unternehmen<br>mit denen ein Beteiligungsverhält-<br>nis besteht, sonstige Vermögensge-<br>genstände                                                     | 33,7           | 46,6           | 34,3           | -12,3                                              |
|                                                                                                                                                                                                                                                 | <b>33,7</b>    | <b>46,6</b>    | <b>34,3</b>    | <b>-12,3</b>                                       |
| <b>Guthaben bei Kreditinstituten</b>                                                                                                                                                                                                            | <b>67,2</b>    | <b>31,0</b>    | <b>22,9</b>    | <b>-8,1</b>                                        |
| <b>Rechnungsabgrenzungsposten</b>                                                                                                                                                                                                               | <b>1,7</b>     | <b>1,9</b>     | <b>1,9</b>     | <b>0,0</b>                                         |
| <b>SUMME AKTIVA</b>                                                                                                                                                                                                                             | <b>1.100,0</b> | <b>1.119,5</b> | <b>1.098,4</b> | <b>-21,1</b>                                       |
| <b>PASSIVA</b>                                                                                                                                                                                                                                  |                |                |                |                                                    |
| <b>Eigenkapital</b>                                                                                                                                                                                                                             |                |                |                |                                                    |
| Stammkapital                                                                                                                                                                                                                                    | 200,0          | 200,0          | 200,0          | 0,0                                                |
| Kapitalrücklage                                                                                                                                                                                                                                 | 2,6            | 2,6            | 2,6            | 0,0                                                |
| Gewinnrücklage                                                                                                                                                                                                                                  | 750,4          | 750,4          | 750,4          | 0,0                                                |
| Jahresergebnis                                                                                                                                                                                                                                  | -26,0          | -36,2          | -50,0          | -13,8                                              |
|                                                                                                                                                                                                                                                 | <b>927,0</b>   | <b>916,8</b>   | <b>903,0</b>   | <b>-13,8</b>                                       |
| <b>Versicherungstechnische Rück-<br/>stellungen</b>                                                                                                                                                                                             | <b>0,0</b>     | <b>0,0</b>     | <b>0,0</b>     | <b>0,0</b>                                         |
| <b>Andere Rückstellungen</b>                                                                                                                                                                                                                    | <b>166,8</b>   | <b>195,9</b>   | <b>188,6</b>   | <b>-7,3</b>                                        |
| <b>Andere Verbindlichkeiten</b>                                                                                                                                                                                                                 | <b>6,2</b>     | <b>6,8</b>     | <b>6,7</b>     | <b>-0,1</b>                                        |
| <b>SUMME PASSIVA</b>                                                                                                                                                                                                                            | <b>1.100,0</b> | <b>1.119,5</b> | <b>1.098,4</b> | <b>-21,1</b>                                       |

**Entwicklung der Gewinn- und Verlustrechnung**

| <b>Provinzial Rheinland Holding AÖR<br/>-Gewinn- und Verlustrechnung-</b>      |              |              |              |                                                    |
|--------------------------------------------------------------------------------|--------------|--------------|--------------|----------------------------------------------------|
|                                                                                | <b>2020</b>  | <b>2021</b>  | <b>2022</b>  | <b>Veränderung<br/>Berichtsjahr<br/>zu Vorjahr</b> |
|                                                                                | Mio. €       | Mio. €       | Mio. €       | Mio. €                                             |
| 1. Umsatzerlöse                                                                | 0,6          | 0,0          | 0,0          | 0,0                                                |
| 2. sonstige betriebliche Erträge                                               | 4,1          | 0,5          | 0,5          | 0,0                                                |
| 3. Materialaufwand                                                             | 2,0          | 0,2          | 0,2          | 0,0                                                |
| 4. Personalaufwand                                                             | 0,0          | 0,0          | 0,0          | 0,0                                                |
| 5. Abschreibungen auf Immaterielle Vermögensgegenstände und Sachanlagen        | 0,0          | 0,0          | 0,0          | 0,0                                                |
| 6. sonstige betriebliche Aufwendungen                                          | 31,4         | 17,8         | 23,4         | 5,6                                                |
| 7. Erträge aus Beteiligungen                                                   | 0,0          | 47,1         | 0,0          | -47,1                                              |
| 8. Erträge aus anderen Wertpapieren und Ausleihungen des Finanzanlagevermögens | 3,3          | 3,4          | 4,0          | 0,6                                                |
| 9. Zinsen und ähnliche Erträge                                                 | 0,3          | 2,9          | 7,5          | 4,6                                                |
| 10. Abschreibungen auf Finanzanlagen                                           | 0,1          | 0,1          | 3,5          | 3,4                                                |
| 11. Zinsen und ähnliche Aufwendungen                                           | 15,8         | 10,9         | 2,8          | -8,1                                               |
| 12. Steuern vom Einkommen und vom Ertrag                                       | 6,0          | -4,6         | -4,0         | 0,6                                                |
| <b>13. Ergebnis nach Steuern</b>                                               | <b>-47,0</b> | <b>29,4</b>  | <b>-13,9</b> | <b>-43,3</b>                                       |
| 14. Sonstige Steuern                                                           | -0,2         | -0,4         | -0,1         | 0,3                                                |
| <b>15. Jahresüberschuss (+)/<br/>Jahresfehlbetrag (-)</b>                      | <b>-46,8</b> | <b>29,8</b>  | <b>-13,8</b> | <b>-43,6</b>                                       |
| 16. Verlustvortrag/ Gewinnvortrag aus dem Vorjahr                              | 20,8         | -26,0        | -36,2        | -10,2                                              |
| 17. Satzungsmäßige Gewinndurchleitung                                          | 0,0          | -40,0        | 0,0          | 40,0                                               |
| <b>18. Bilanzverlust</b>                                                       | <b>-26,0</b> | <b>-36,2</b> | <b>-50,0</b> | <b>-13,8</b>                                       |

**Kennzahlen**

| <b>In %</b>                     | <b>2020</b> | <b>2021</b> | <b>2022</b> | <b>Veränderung<br/>Berichtsjahr<br/>zu Vorjahr<br/>(%-Punkte)</b> |
|---------------------------------|-------------|-------------|-------------|-------------------------------------------------------------------|
| <b>Eigenkapitalquote</b>        | 84,3        | 81,9        | 82,2        | 0,3                                                               |
| <b>Eigenkapitalrentabilität</b> | -2,8        | -3,9        | -5,5        | -1,6                                                              |
| <b>Anlagendeckungsgrad 2</b>    | 18,0        | 21,4        | 20,9        | -0,5                                                              |
| <b>Verschuldungsgrad</b>        | 18,7        | 22,1        | 21,6        | -0,5                                                              |

Auf die Angabe der Kennzahl „Umsatzrentabilität“ wird verzichtet, da diese im Fall der hier vorliegenden PRH AÖR eine begrenzte Aussagekraft aufweist, da seit 2020 der Geschäftszweck in der Verwaltung des eigenen Vermögens und der Beihilfeverpflichtungen aus früherer Geschäftstätigkeit liegt.

**Personalbestand**

Im Geschäftsjahr 2021 waren für die Gesellschaft durchschnittlich eine Teilzeitkraft und zwei geringfügig beschäftigte Mitarbeiter\*innen tätig.

**Geschäftsentwicklung**

Mit Vollzug der Fusion von Provinzial Rheinland und Provinzial NordWest hat sich die Geschäftstätigkeit der PRH AöR deutlich verändert. Sie hält und verwaltet insbesondere das Aktienpaket an der PH AG, weitere Kapitalanlagen im Rahmen einer Vermögensverwaltung sowie die Beihilfeverpflichtungen des ehemaligen Provinzial Rheinland-Konzerns. Ihre Ertragslage ist insofern durch die Entwicklung der Kapitalanlageerträge sowie des Beihilfeaufwandes geprägt.

**Kapitalanlagen**

Der Bestand an Kapitalanlagen beträgt rund 1.039,3 Mio. € (Vorjahr: 1.040,0 Mio. €). Hierunter fällt insbesondere die Beteiligung an der PH AG. Die Erträge aus Kapitalanlagen liegen mit rund 0,5 Mio. € unterhalb des Vorjahrswertes (Vorjahr: rund 10,4 Mio. €). Von dem veränderten Zinsumfeld profitiert die PRH AöR perspektivisch.

**Aufwendungen der Beihilfe**

Die Aufwendungen der Beihilfe liegen mit rund 21 Mio. € unterhalb des Vorjahresniveaus (rund 25 Mio. €).

**Jahresergebnis**

Für das Geschäftsjahr 2022 hat die PRH AöR einen Jahresfehlbetrag von rund 14 Mio. € erreicht. Nach Verrechnung mit dem Verlustvortrag aus dem Vorjahr in Höhe von rund 36 Mio. € resultiert hieraus ein Bilanzverlust in Höhe von rund 50 Mio. €. Die Höhe des Eigenkapitals beträgt zum Bilanzstichtag 31.12.2022 rund 903 Mio. €.

Die PRH AöR betreibt selbst kein operatives Geschäft. Im Folgenden wird auf die Darstellung der PH AG abgestellt, an der die PRH AöR zu 44,5 % beteiligt ist. Der LVR ist an der PH AG mittelbar in Höhe von 14,54 % beteiligt.

**Information der Öffentlichkeit über die Zusammensetzung von Aufsichts- und Verwaltungsräten nach Geschlecht**

Dem Verwaltungsrat der PRH AöR gehört von den 9 Mitgliedern eine Frau an (Frauenanteil: 11 %).

**Vorliegen eines Gleichstellungsplanes nach § 2 Absatz 2 und § 5 LGG**

Ein Gleichstellungsplan nach § 5 LGG ist wegen der geringen Anzahl an Beschäftigten nicht erforderlich.

**Darstellung der wesentlichen Beteiligung der Provinzial Rheinland Holding AöR**  
**Provinzial Holding AG (2.1 aus Tabelle 1 Seite 12).**

Provinzial-Allee 1  
48159 Münster

Telefon: +49 251/219-0

Internet: www.provinzial-konzern.de

E-Mail: service@provinzial.de

Stand: 31. Dezember 2022

|                                                                                                                                                                                                                                                                                                                                                                                                                                                                                                                                                                                                                                                                                                                            |                                                                                                                                                                                |
|----------------------------------------------------------------------------------------------------------------------------------------------------------------------------------------------------------------------------------------------------------------------------------------------------------------------------------------------------------------------------------------------------------------------------------------------------------------------------------------------------------------------------------------------------------------------------------------------------------------------------------------------------------------------------------------------------------------------------|--------------------------------------------------------------------------------------------------------------------------------------------------------------------------------|
| <b>Gründungsjahr:</b>                                                                                                                                                                                                                                                                                                                                                                                                                                                                                                                                                                                                                                                                                                      | 2002                                                                                                                                                                           |
| <b>Wirtschaftsjahr:</b>                                                                                                                                                                                                                                                                                                                                                                                                                                                                                                                                                                                                                                                                                                    | 1. Januar bis 31. Dezember                                                                                                                                                     |
| <b>Zweck der Beteiligung:</b>                                                                                                                                                                                                                                                                                                                                                                                                                                                                                                                                                                                                                                                                                              |                                                                                                                                                                                |
| Die PH AG in Münster ist die strategische Steuerungsholding des Provinzial Konzerns, des zweitgrößten öffentlichen Versicherungskonzerns in Deutschland. Sie hält die Anteile an der Provinzial Versicherung AG, Provinzial Nord Brandkasse AG, Hamburger Feuerkasse Versicherungs-AG, Lippischen Landesbrandversicherung AG sowie die Anteile an der Provinzial NordWest Lebensversicherung AG und der Provinzial Rheinland Lebensversicherung AG. Die PH AG betreibt das Rückversicherungsgeschäft und bündelt überregional Know-how, Investitionen und unternehmerische Kernfunktionen, während gleichzeitig die traditionell engen Bindungen der regionalen Versicherungsunternehmen zu ihren Kunden erhalten bleiben. |                                                                                                                                                                                |
| <b>Rechtsform:</b>                                                                                                                                                                                                                                                                                                                                                                                                                                                                                                                                                                                                                                                                                                         | AG                                                                                                                                                                             |
| <b>Stammkapital:</b>                                                                                                                                                                                                                                                                                                                                                                                                                                                                                                                                                                                                                                                                                                       | 288,3 Mio. €                                                                                                                                                                   |
| <b>Eigentümerstruktur/ Beteiligungsverhältnis:</b>                                                                                                                                                                                                                                                                                                                                                                                                                                                                                                                                                                                                                                                                         |                                                                                                                                                                                |
| Provinzial Rheinland Holding AöR                                                                                                                                                                                                                                                                                                                                                                                                                                                                                                                                                                                                                                                                                           | 44,5 %                                                                                                                                                                         |
| Westfälisch-Lippischen Vermögensverwaltungsgesellschaft mbH (100%ige Tochter-GmbH des Landschaftsverbandes Westfalen-Lippe)                                                                                                                                                                                                                                                                                                                                                                                                                                                                                                                                                                                                | ~23,0 %                                                                                                                                                                        |
| Sparkassenverband Westfalen-Lippe                                                                                                                                                                                                                                                                                                                                                                                                                                                                                                                                                                                                                                                                                          | 22,2 %                                                                                                                                                                         |
| Sparkassen- und Giroverband für Schleswig-Holstein                                                                                                                                                                                                                                                                                                                                                                                                                                                                                                                                                                                                                                                                         | ~10,3 %                                                                                                                                                                        |
| <b>Beteiligungen der Gesellschaft:</b>                                                                                                                                                                                                                                                                                                                                                                                                                                                                                                                                                                                                                                                                                     |                                                                                                                                                                                |
| Die Gesellschaft hält aufgrund des Unternehmenszwecks vielfältige mittelbare und unmittelbare Beteiligungen.                                                                                                                                                                                                                                                                                                                                                                                                                                                                                                                                                                                                               |                                                                                                                                                                                |
| <b>Organe:</b>                                                                                                                                                                                                                                                                                                                                                                                                                                                                                                                                                                                                                                                                                                             |                                                                                                                                                                                |
| <b><u>Aufsichtsrat</u></b>                                                                                                                                                                                                                                                                                                                                                                                                                                                                                                                                                                                                                                                                                                 |                                                                                                                                                                                |
| Vorsitz:                                                                                                                                                                                                                                                                                                                                                                                                                                                                                                                                                                                                                                                                                                                   | - Michael Breuer                                                                                                                                                               |
| Vertretung des LVR durch:                                                                                                                                                                                                                                                                                                                                                                                                                                                                                                                                                                                                                                                                                                  | - Ulrike Lubek<br>- Prof. Dr. Jürgen Rolle                                                                                                                                     |
| <b><u>Vorstand</u></b>                                                                                                                                                                                                                                                                                                                                                                                                                                                                                                                                                                                                                                                                                                     |                                                                                                                                                                                |
|                                                                                                                                                                                                                                                                                                                                                                                                                                                                                                                                                                                                                                                                                                                            | - Dr. Wolfgang Breuer (Vorsitzender)<br>- Patric Fedlmeier (stellv. Vorsitzender)<br>- Dr. Markus Hofmann<br>- Sabine Krummenerl<br>- Guido Schaefers<br>- Dr. Ulrich Scholten |

**Ziel der Beteiligung und Erfüllung des öffentlichen Zwecks**

Die PH AG mit Sitz in Münster ist das Mutterunternehmen des Provinzial Konzerns und fungiert als Management-Holding. Sie hält die strategischen Beteiligungen an den Versicherungsunternehmen des Provinzial Konzerns und übernimmt deren Führung und Steuerung. Darüber hinaus betreibt sie das aktive Rückversicherungsgeschäft.

Als Versicherungsholding verfolgt die Gesellschaft über ihre operativen Tochtergesellschaften das Ziel der flächendeckenden Versorgung der Bevölkerung mit Versicherungsschutz und der Aufrechterhaltung eines kundenorientierten, dezentralisierten Marktes für Versicherungsleistungen. Als öffentlich-rechtliches Versicherungsunternehmen ist die Provinzial traditionell Sachversicherer der Städte, Gemeinden und Gemeindeverbände. Mit ihrem dichten Zweigstellennetz garantiert sie eine attraktive Versorgung der Bevölkerung und des Mittelstandes mit Versicherungsleistungen bis in strukturschwache Gebiete hinein. Darüber hinaus hat die Provinzial über den Verbund mit den Sparkassen öffentlich-rechtliche Vertriebspartner gefunden, die gemeinsam in der Lage sind, ihren Kunden ein umfassendes Finanzdienstleistungsangebot zu offerieren.

**Personalbestand**

Im Geschäftsjahr waren bei der PH AG durchschnittlich 251 Mitarbeiter\*innen (Vorjahr: 236) beschäftigt.

### Übersicht über den Stand der Verbindlichkeiten und die Entwicklung des Eigenkapitals

| <b>Provinzial Holding AG</b>                                                         |                |                |                |                                                    |
|--------------------------------------------------------------------------------------|----------------|----------------|----------------|----------------------------------------------------|
| <b>-Bilanz-</b>                                                                      |                |                |                |                                                    |
|                                                                                      | <b>2020</b>    | <b>2021</b>    | <b>2022</b>    | <b>Veränderung<br/>Berichtsjahr<br/>zu Vorjahr</b> |
|                                                                                      | Mio. €         | Mio. €         | Mio. €         | Mio. €                                             |
| <b>AKTIVA</b>                                                                        |                |                |                |                                                    |
| <b>Immaterielle Vermögenswerte</b>                                                   | <b>13,7</b>    | <b>13,8</b>    | <b>12,2</b>    | <b>-1,6</b>                                        |
| <b>Kapitalanlagen</b>                                                                | <b>3.368,0</b> | <b>3.573,1</b> | <b>3.573,2</b> | <b>0,1</b>                                         |
| <b>Forderungen</b>                                                                   | <b>453,1</b>   | <b>233,5</b>   | <b>510,5</b>   | <b>277,0</b>                                       |
| <b>Sonstige Vermögensgegenstände</b>                                                 | <b>144,2</b>   | <b>157,5</b>   | <b>57,0</b>    | <b>-100,5</b>                                      |
| <b>Rechnungsabgrenzungsposten</b>                                                    | <b>20,9</b>    | <b>25,8</b>    | <b>36,6</b>    | <b>10,8</b>                                        |
| <b>Aktive latente Steuern</b>                                                        | <b>0,0</b>     | <b>0,0</b>     | <b>0,0</b>     | <b>0,0</b>                                         |
| <b>Aktiver Unterschiedsbetrag aus der Vermögensverrechnung</b>                       | <b>1,5</b>     | <b>1,5</b>     | <b>0,0</b>     | <b>-1,5</b>                                        |
| <b>SUMME AKTIVA</b>                                                                  | <b>4.001,5</b> | <b>4.005,3</b> | <b>4.189,8</b> | <b>184,5</b>                                       |
|                                                                                      |                |                |                |                                                    |
| <b>PASSIVA</b>                                                                       |                |                |                |                                                    |
| <b>Eigenkapital</b>                                                                  |                |                |                |                                                    |
| Stammkapital                                                                         | 288,3          | 288,3          | 288,3          | 0,0                                                |
| Kapitalrücklage                                                                      | 757,8          | 757,8          | 757,8          | 0,0                                                |
| Gewinnrücklagen                                                                      | 830,2          | 705,9          | 705,9          | 0,0                                                |
| Bilanzgewinn                                                                         | 97,3           | 0,0            | 84,5           | 84,5                                               |
|                                                                                      | <b>1.973,6</b> | <b>1.752,0</b> | <b>1.836,5</b> | <b>84,5</b>                                        |
| <b>Genussrechtskapital</b>                                                           | <b>0,0</b>     | <b>0,0</b>     | <b>0,0</b>     | <b>0,0</b>                                         |
| <b>Nachrangige Verbindlichkeiten</b>                                                 | <b>0,0</b>     | <b>0,0</b>     | <b>0,0</b>     | <b>0,0</b>                                         |
| <b>Versicherungstechnische Rückstellungen</b>                                        | <b>262,4</b>   | <b>279,3</b>   | <b>439,5</b>   | <b>160,2</b>                                       |
| <b>Andere Rückstellungen</b>                                                         | <b>1.518,9</b> | <b>1.509,1</b> | <b>1.553,4</b> | <b>44,3</b>                                        |
| <b>Depotverbindlichkeiten aus dem in Rückdeckung gegebenem Versicherungsgeschäft</b> | <b>0,0</b>     | <b>0,0</b>     | <b>0,0</b>     | <b>0,0</b>                                         |
| <b>Andere Verbindlichkeiten</b>                                                      | <b>246,6</b>   | <b>464,9</b>   | <b>360,4</b>   | <b>-104,5</b>                                      |
| <b>Rechnungsabgrenzungsposten</b>                                                    | <b>0,0</b>     | <b>0,0</b>     | <b>0,0</b>     | <b>0,0</b>                                         |
| <b>Passive latente Steuern</b>                                                       | <b>0,0</b>     | <b>0,0</b>     | <b>0,0</b>     | <b>0,0</b>                                         |
| <b>SUMME PASSIVA</b>                                                                 | <b>4.001,5</b> | <b>4.005,3</b> | <b>4.189,8</b> | <b>184,5</b>                                       |

**Entwicklung der Gewinn- und Verlustrechnung**

| <b>Provinzial Holding AG</b>                                                                |              |               |              |                                                    |
|---------------------------------------------------------------------------------------------|--------------|---------------|--------------|----------------------------------------------------|
| <b>-Gewinn- und Verlustrechnung-</b>                                                        |              |               |              |                                                    |
|                                                                                             | <b>2020</b>  | <b>2021</b>   | <b>2022</b>  | <b>Veränderung<br/>Berichtsjahr<br/>zu Vorjahr</b> |
|                                                                                             | Mio. €       | Mio. €        | Mio. €       | Mio. €                                             |
| <b>I. Versicherungstechnische Rechnung</b>                                                  |              |               |              |                                                    |
| 1. Verdiente Beiträge für eigene Rechnung (f.e.R.)                                          | 190,5        | 155,8         | 470,1        | 314,3                                              |
| 2. Technischer Zinsertrag f.e.R.                                                            | 0,0          | 0,0           | 0,0          | 0,0                                                |
| 3. Sonstige versicherungstechnische Erträge f.e.R.                                          | 0,0          | 0,0           | 0,0          | 0,0                                                |
| 4. Aufwendungen für Versicherungsfälle für eigene Rechnung                                  | -104,8       | -135,9        | -425,4       | -289,5                                             |
| 5. Veränderung der übrigen versicherungstechnischen Netto-Rückstellung                      | -1,5         | 5,4           | -0,8         | -6,2                                               |
| 6. Aufwendungen für erfolgsabhängige und erfolgsunabhängige Beitragsrückerstattungen f.e.R. | -0,4         | -4,1          | -2,4         | 1,7                                                |
| 7. Aufwendungen für den Versicherungsbetrieb                                                | -79,6        | -33,4         | -129,6       | -96,2                                              |
| 8. Sonstige versicherungstechnische Aufwendungen f.e.R.                                     | -2,0         | -3,4          | -0,6         | 2,8                                                |
| <b>9. Zwischensumme</b>                                                                     | <b>2,2</b>   | <b>-15,5</b>  | <b>-88,6</b> | <b>-73,1</b>                                       |
| 10. Veränderung der Schwankungsrückstellung und ähnlicher Rückstellungen                    | -10,0        | 8,9           | 2,1          | -6,8                                               |
| <b>11. Versicherungstechnisches Ergebnis f.e.R.</b>                                         | <b>-7,8</b>  | <b>-6,6</b>   | <b>-86,6</b> | <b>-80,0</b>                                       |
| <b>II. Nichtversicherungstechnische Rechnung</b>                                            |              |               |              |                                                    |
| 1. Erträge aus Kapitalanlagen                                                               | 446,6        | 153,4         | 257,2        | 103,8                                              |
| 2. Aufwendungen für Kapitalanlagen                                                          | -41,6        | -129,5        | -17,4        | 112,1                                              |
| 3. Technischer Zinsertrag                                                                   | 0,0          | 0,0           | 0,0          | 0,0                                                |
| 4. Sonstige Erträge                                                                         | 244,8        | 198,0         | 310,7        | 112,7                                              |
| 5. Sonstige Aufwendungen                                                                    | -404,7       | -340,9        | -371,8       | -30,9                                              |
| <b>Zwischenergebnis</b>                                                                     | <b>245,1</b> | <b>-119,0</b> | <b>178,7</b> | <b>297,7</b>                                       |
| <b>6. Ergebnis der normalen Geschäftstätigkeit</b>                                          | <b>237,2</b> | <b>-125,6</b> | <b>92,1</b>  | <b>217,7</b>                                       |
| 7. Außerordentliche Erträge                                                                 | 0,0          | 0,0           | 0,0          | 0,0                                                |
| 8. Außerordentliche Aufwendungen                                                            | 0,0          | 0,0           | 0,0          | 0,0                                                |
| 9. Außerordentliches Ergebnis                                                               | 0,0          | 0,0           | 0,0          | 0,0                                                |
| 10. Steuern vom Einkommen und vom Ertrag                                                    | -139,9       | 6,1           | -7,7         | -13,8                                              |
| 11. Sonstige Steuern                                                                        | 0,0          | -12,1         | 0,0          | 12,1                                               |
| <b>12. Jahresüberschuss (+) / Jahresfehlbetrag (-)</b>                                      | <b>97,3</b>  | <b>-131,6</b> | <b>84,5</b>  | <b>216,1</b>                                       |
| 13. Gewinnvortrag aus dem Vorjahr                                                           | 0,0          | 7,3           | 0,0          | -7,3                                               |
| 14. Entnahme aus Gewinnrücklagen                                                            | 0,0          | 124,3         | 0,0          | -124,3                                             |
| <b>15. Bilanzgewinn</b>                                                                     | <b>97,3</b>  | <b>0,0</b>    | <b>84,5</b>  | <b>84,5</b>                                        |

## **Geschäftsentwicklung**

### **Versicherungstechnischer Geschäftsverlauf**

Die gebuchten Bruttobeiträge der PH AG sind im Geschäftsjahr 2022 um 131,2 % auf 851,1 Mio. € (Vorjahr: 368,1 Mio. €) gestiegen. Die Provinzial Holding AG übernimmt ab dem Berichtsjahr zentral die Rückversicherung der Risiken aus Naturgefahren (Sturm- und Elementarrisiken) für alle regionalen Kompositversicherer des Konzerns. Diese Neukonzeption der konzerninternen Rückversicherung in Verbindung mit teilweise gesunkenen Selbsthalten der Erstversicherer führte zu dem Beitragsanstieg.

Aufgrund der Ausweitung des Geschäftsvolumens sowie einer hohen Schadenbelastung durch die Wintersturmserie und das Elementarereignis „Emmelinde“ stiegen die bilanziellen Bruttoschadenaufwendungen um 50,7 % auf 655,1 Mio. € (Vorjahr: 434,8 Mio. €). Die Combined Ratio (Schaden-Kosten-Quote) verbesserte sich dennoch im Vergleich zu dem durch das Unwetter „Bernd“ geprägte Vorjahr auf 104,2 % (Vorjahr: 130,1 %). Das versicherungstechnische Bruttoergebnis lag bei -47,9 Mio. € (Vorjahr: -118,2 Mio. €).

Das Rückversicherungsergebnis schloss mit 40,8 Mio. € zugunsten der Rückversicherer, während die Provinzial Holding AG im Vorjahr von Erstattungen in Höhe von per saldo 102,7 Mio. € profitiert hatte. Insgesamt ergab sich ein negatives versicherungstechnisches Nettoergebnis vor Veränderung der Schwankungsrückstellungen in Höhe von -88,6 Mio. € (Vorjahr: -15,5 Mio. €). Unter Berücksichtigung einer gebotenen Entnahme von 2,1 Mio. € (Vorjahr: 8,9 Mio. €) aus den Schwankungsrückstellungen betrug das versicherungstechnische Nettoergebnis -86,6 Mio. € (Vorjahr: -6,6 Mio. €).

### **Kapitalanlagen**

Das Kapitalanlageergebnis verbesserte sich gegenüber dem Vorjahr, in dem die Provinzial Holding AG den Verlust der besonders vom Unwetterereignis „Bernd“ betroffenen Provinzial Versicherung AG übernommen hatte, deutlich auf 239,8 Mio. € (Vorjahr: 23,9 Mio. €). Das Kapitalanlageergebnis ohne Berücksichtigung der Ergebnisabführungen der Versicherungsunternehmungen und der Provinzial Asset Management GmbH stieg ebenfalls auf 90,2 Mio. € (Vorjahr: 45,9 Mio. €). Dazu trugen eine Zuschreibung auf die Provinzial Nord-West Lebensversicherung AG in Höhe von 40,0 Mio. € und Gewinne aus dem Abgang von Kapitalanlagen bei.

### **Sonstiges Ergebnis**

Das sonstige Ergebnis der PH AG betrug im Geschäftsjahr -61,2 Mio. € (Vorjahr: -142,9 Mio. €). Die im sonstigen Ergebnis enthaltenen Zinsaufwendungen für personenbezogene Rückstellungen stiegen auf 40,6 Mio. € (Vorjahr: 117,7 Mio. €).

### **Jahresergebnis und Bilanzgewinn**

Insgesamt konnte ein Jahresergebnis vor Steuern in Höhe von rund 92,1 Mio. € erzielt werden, nachdem sich im Vorjahr maßgeblich beeinflusst durch das Unwetterereignis „Bernd“, ein Jahresverlust vor Steuern in Höhe von -125,6 Mio. € ergeben hatte. Die Steueraufwendungen betrugen rund 7,7 Mio. € (Vorjahr: 6,0 Mio. €). Nachdem der Jahresverlust nach Steuern im Vorjahr -131,6 Mio. € betragen hatte, schloss das Geschäftsjahr 2022 mit einem Jahresüberschuss nach Steuern in Höhe von 84,5 Mio. €. Dieser entspricht dem Bilanzgewinn. Im Vorjahr wurde der Jahresverlust durch den Gewinnvortrag und Entnahmen aus den Gewinnrücklagen ausgeglichen, sodass kein Bilanzgewinn vorhanden war.

Das **Eigenkapital** der PH AG belief sich zum Bilanzstichtag auf 1.836,5 Mio. € (Vorjahr: 1.752,0 Mio. €). Dies entspricht 43,8 % (Vorjahr: 43,7 %) der Bilanzsumme in Höhe von 4.189,8 Mio. € (Vorjahr: 4.005,3 Mio. €).



**Gesamtaussage zum Geschäftsverlauf und zur Lage der Gesellschaft**

Ein deutlicher Anstieg der Bruttobeitragseinnahmen aufgrund der konzerninternen Neukonzeption der Rückversicherungsordnung sowie die insgesamt erfreuliche Entwicklung der Tochterunternehmen prägten die Geschäftsentwicklung der Provinzial Holding AG im Geschäftsjahr 2022. Höhere Schadenaufwendungen aufgrund der Wintersturmserie mit den Stürmen „Nadia“, „Ylenia“, „Zeynep“ und „Antonia“ sowie des Elementarereignisses „Emmelinde“ führten aber zu einem versicherungstechnischen Nettoverlust. Das Kapitalanlageergebnis verbesserte sich gegenüber dem Vorjahr, in dem die Provinzial Holding AG den Verlust der von dem Unwetterereignis „Bernd“ besonders betroffenen Provinzial Versicherung AG übernommen hatte, deutlich. Zur Ergebnisverbesserung trugen nahezu alle Tochterunternehmen durch hohe Ergebnisabführungen bei. Insgesamt ergab sich ein Jahresüberschuss nach Steuern in Höhe von 84,5 Mio. € (Vorjahr: -131,6 Mio. €).

**Zusammenfassende Darstellung der Risikolage**

Die Provinzial Holding AG kann den Verpflichtungen aus den bestehenden Rückversicherungsverträgen selbst bei unterstellten extremen Stressszenarien nachkommen. Im Kapitalanlagenbereich sind vor allem die Risiken aus den Beteiligungen an den operativen Versicherungsunternehmen bedeutsam.

Das vorhandene Risikomanagementsystem gewährleistet aus Sicht des Vorstands der PH AG die rechtzeitige Identifikation, Bewertung und Kontrolle der Risiken, die einen wesentlichen Einfluss auf die Ertrags-, Finanz- und Vermögenslage der PH AG haben könnten. Bestandsgefährdende Risiken zeichnen sich derzeit nicht ab. Außergewöhnliche Entwicklungen im Unternehmensumfeld durch die Veränderungen der wirtschaftlichen und politischen Beziehungen infolge des russischen Angriffskriegs auf die Ukraine, die zunehmenden Handelsbarrieren sowie die steigenden Inflationssorgen könnten die Risikolage jedoch stark beeinträchtigen.

Die Solvenzanforderung nach Solvency II werden von der PH AG erfüllt.

**Information der Öffentlichkeit über die Zusammensetzung von Aufsichts- und Verwaltungsräten nach Geschlecht**

Die Gesellschaft macht im Geschäftsbericht 2022 Angaben zur Frauenquote gemäß § 289f Abs. 4 in Verbindung mit Abs. 2 Nr. 4 HGB wie folgt:

Der Aufsichtsrat der PH AG weist zum 31.12.2022 einen Frauenanteil von 35 % aus. Die Provinzial hat sich zum Ziel gesetzt, diese Quote bis 15.12.2025 auf 40 % zu steigern.

**Vorliegen eines Gleichstellungsplanes nach § 2 Absatz 2 und § 5 LGG**

Die PH AG unterliegt nicht den o.a. gesetzlichen Vorgaben.

## **B. Versorgung**

**4.4.3 RWE AG**

**4.4.4 Vka GmbH**



**4.4.3 RWE AG**

RWE AG  
 Opernplatz 1  
 45128 Essen

Telefon: +49 201 12-00  
 Internet: www.rwe.com  
 E-Mail: contact@rwe.com

Stand: 31. Dezember 2022

|                                                                                                                                                                                                                                                                                                                                                                                                     |                            |
|-----------------------------------------------------------------------------------------------------------------------------------------------------------------------------------------------------------------------------------------------------------------------------------------------------------------------------------------------------------------------------------------------------|----------------------------|
| <b>Gründungsjahr:</b>                                                                                                                                                                                                                                                                                                                                                                               | 1898                       |
| <b>Wirtschaftsjahr:</b>                                                                                                                                                                                                                                                                                                                                                                             | 1. Januar bis 31. Dezember |
| <b>Zweck der Beteiligung:</b>                                                                                                                                                                                                                                                                                                                                                                       |                            |
| Gemäß § 2 der Satzung leitet die Gesellschaft eine Gruppe von Unternehmen, die insbesondere in den folgenden Geschäftsfeldern tätig sind:                                                                                                                                                                                                                                                           |                            |
| a) Erzeugung und Beschaffung von Energie, einschließlich erneuerbarer Energien,                                                                                                                                                                                                                                                                                                                     |                            |
| b) Gewinnung, Beschaffung und Verarbeitung von Bodenschätzen und anderen Rohstoffen,                                                                                                                                                                                                                                                                                                                |                            |
| c) Versorgung und Handel mit Energie,                                                                                                                                                                                                                                                                                                                                                               |                            |
| d) Errichtung, Betrieb und Nutzung von Transportsystemen für Energie,                                                                                                                                                                                                                                                                                                                               |                            |
| e) Versorgung mit Wasser und Behandlung von Abwasser,                                                                                                                                                                                                                                                                                                                                               |                            |
| f) Erbringung von Dienstleistungen auf den vorgenannten Gebieten, einschließlich Energieeffizienzdienstleistungen.                                                                                                                                                                                                                                                                                  |                            |
| <b>Rechtsform:</b>                                                                                                                                                                                                                                                                                                                                                                                  | AG                         |
| <b>Grundkapital:</b>                                                                                                                                                                                                                                                                                                                                                                                | 1.731.123.323 €            |
| <b>Auf den Inhaber lautende Stückaktien:</b>                                                                                                                                                                                                                                                                                                                                                        | 676.220.048 Stück          |
| <b>Vom LVR gehaltene Aktien:</b>                                                                                                                                                                                                                                                                                                                                                                    | 1.826.409 Stück            |
| <b>Beteiligung des LVR:</b>                                                                                                                                                                                                                                                                                                                                                                         | 0,27 %                     |
| <b>Beteiligungen der Gesellschaft:</b>                                                                                                                                                                                                                                                                                                                                                              |                            |
| Die Gesellschaft hält aufgrund des Unternehmenszwecks vielfältige mittelbare und unmittelbare Beteiligungen. Aufgrund der geringen Beteiligung und der damit verbundenen untergeordneten Bedeutung für den LVR wird auf eine vertiefte Darstellung der mittelbaren Beteiligungen verzichtet. Weitere Informationen zu diesen können dem Geschäftsbericht der RWE AG entnommen werden (www.rwe.com). |                            |
| <b>Organe:</b>                                                                                                                                                                                                                                                                                                                                                                                      |                            |
| <b>Hauptversammlung</b><br>Vertretung des LVR durch:                                                                                                                                                                                                                                                                                                                                                | - Barbara Soloch           |
| <b>Aufsichtsrat</b><br>Vorsitz:                                                                                                                                                                                                                                                                                                                                                                     | - Dr. Werner Brandt        |
| <b>Vorstand</b><br>Vorsitz:                                                                                                                                                                                                                                                                                                                                                                         | - Dr. Markus Krebber       |

**Ziel der Beteiligung und Erfüllung des öffentlichen Zwecks**

Gemäß § 5 Absatz 1 c) Nr. 2 Landschaftsverbandsordnung können sich die Landschaftsverbände an Versorgungs- und Verkehrsunternehmen mit regionaler Bedeutung beteiligen. Der LVR hält aus Gründen der Daseinsvorsorge für die Bürgerinnen und Bürger und der Aufrechterhaltung des kommunalen Einflusses seit dem Jahr 1953 eine Beteiligung an der RWE AG, die ihm mit Gründung übertragen wurde.

Insbesondere mit ihrem Engagement in den Bereichen Energie- und Wasserversorgung leistet die RWE AG einen entscheidenden Beitrag zur Grundversorgung der Bevölkerung und betreibt somit klassische kommunalwirtschaftliche Aufgaben.

**Darstellung der wesentlichen Finanz- und Leistungsbeziehungen**

Auf der Hauptversammlung der RWE AG am 28. April 2022 wurde eine Dividende in Höhe von 0,90 € / Aktie aus dem Jahresergebnis 2021 beschlossen. Die Dividendenzahlung in Höhe von 1,38 Mio. € (brutto 1,64 Mio. €) konnte der LVR im Mai 2022 vereinnahmen.

Für das Geschäftsjahr 2022 hat die Hauptversammlung der RWE AG eine Dividendenzahlung in Höhe von 0,90 € / Aktie beschlossen, die der LVR im Mai 2023 vereinnahmen konnte (netto 1,38 Mio. €; brutto 1,64 Mio. €).

**Hinweis:**

Die Beteiligung an der RWE AG ist eine Finanzbeteiligung an einem Versorgungsunternehmen, die nur nachrichtlich aufgeführt werden muss. Da die Dividendenausschüttung eine nicht unwesentliche Auswirkung auf den Haushalt des LVR hat, wird die Beteiligung im Folgenden trotzdem, allerdings in verkürzter Form, dargestellt. An dieser Stelle wird auf den ausführlichen Geschäftsbericht der RWE AG verwiesen, der im Internet abgerufen werden kann.

Die nachfolgend dargestellten Zahlen sind dem Konzernabschluss der RWE AG entnommen und enthalten teilweise angepasste Werte für das Jahr 2021<sup>1</sup>.

---

<sup>1</sup> Angepasste Vorjahreswerte bei den Umsatzerlösen und beim Materialaufwand aufgrund des geänderten Ausweises von Beträgen aus Contract-for-Differences-Verträgen (siehe Seite 139 des RWE-Geschäftsberichtes 2022).

**Übersicht Stand der Verbindlichkeiten und Entwicklung des Eigenkapitals**

| <b>RWE AG – Bilanz-</b>                          | <b>2020</b>   | <b>2021</b>    | <b>2022</b>    | <b>Veränderung<br/>Berichtsjahr<br/>zu Vorjahr</b> |
|--------------------------------------------------|---------------|----------------|----------------|----------------------------------------------------|
|                                                  | Mio. €        | Mio. €         | Mio. €         | Mio. €                                             |
| <b>AKTIVA</b>                                    |               |                |                |                                                    |
| <b>Langfristiges Vermögen</b>                    |               |                |                |                                                    |
| Immaterielle Vermögenswerte                      | 4.899         | 5.884          | 5.668          | -216                                               |
| Sachanlagen                                      | 17.902        | 19.984         | 23.749         | 3.765                                              |
| At-Equity-bilanzierte Beteiligungen              | 3.276         | 3.021          | 3.827          | 806                                                |
| Übrige Finanzanlagen                             | 4.237         | 5.477          | 4.434          | -1.043                                             |
| Finanzforderungen                                | 131           | 111            | 160            | 49                                                 |
| Derivate und sonstige Vermögenswerte             | 3.434         | 3.490          | 3.842          | 352                                                |
| Ertragssteueransprüche                           | 142           | 233            | 0              | -233                                               |
| Latente Steuern                                  | 397           | 663            | 606            | -57                                                |
|                                                  | <b>34.418</b> | <b>38.863</b>  | <b>42.286</b>  | <b>3.423</b>                                       |
| <b>Kurzfristiges Vermögen</b>                    |               |                |                |                                                    |
| Vorräte                                          | 1.632         | 2.828          | 4.206          | 1.378                                              |
| Finanzforderungen                                | 2.482         | 12.394         | 8.526          | -3.868                                             |
| Forderungen aus Lieferungen und Leistungen       | 3.007         | 6.470          | 9.946          | 3.476                                              |
| Derivate und sonstige Vermögenswerte             | 9.821         | 66.805         | 52.306         | -14.499                                            |
| Ertragsteueransprüche                            | 228           | 427            | 203            | -224                                               |
| Wertpapiere                                      | 4.219         | 8.040          | 13.468         | 5.428                                              |
| Flüssige Mittel                                  | 4.774         | 5.825          | 6.988          | 1.163                                              |
| Zur Veräußerung bestimmte Vermögenswerte         | 1.061         | 657            | 619            | -38                                                |
|                                                  | <b>27.224</b> | <b>103.446</b> | <b>96.262</b>  | <b>-7.184</b>                                      |
| <b>SUMME AKTIVA</b>                              | <b>61.642</b> | <b>142.309</b> | <b>138.548</b> | <b>-3.761</b>                                      |
| <b>PASSIVA</b>                                   |               |                |                |                                                    |
| <b>Eigenkapital</b>                              |               |                |                |                                                    |
| Anteile der Aktionäre der RWE AG                 | 16.916        | 15.254         | 27.576         | 12.322                                             |
| Anteile der Hybridkapitalgeber                   | 0             | 0              | 0              | 0                                                  |
| Anteile anderer Gesellschafter                   | 790           | 1.742          | 1.703          | -39                                                |
|                                                  | <b>17.706</b> | <b>16.996</b>  | <b>29.279</b>  | <b>12.283</b>                                      |
| <b>Langfristige Schulden</b>                     |               |                |                |                                                    |
| Rückstellungen                                   | 19.470        | 16.943         | 15.595         | -1.348                                             |
| Finanzverbindlichkeiten                          | 3.951         | 6.798          | 9.789          | 2.991                                              |
| Ertragsteuerverbindlichkeiten                    | 797           | 888            | 756            | -132                                               |
| Derivate und übrige Verbindlichkeiten            | 1.355         | 1.729          | 1.663          | -66                                                |
| Latente Steuern                                  | 1.862         | 1.948          | 1.781          | -167                                               |
|                                                  | <b>27.435</b> | <b>28.306</b>  | <b>29.584</b>  | <b>1.278</b>                                       |
| <b>Kurzfristige Schulden</b>                     |               |                |                |                                                    |
| Rückstellungen                                   | 3.004         | 4.268          | 6.489          | 2.221                                              |
| Finanzverbindlichkeiten                          | 1.247         | 10.996         | 11.214         | 218                                                |
| Verbindlichkeiten aus Lieferungen und Leistungen | 2.387         | 4.428          | 7.464          | 3.036                                              |
| Ertragsteuerverbindlichkeiten                    | 236           | 44             | 225            | 181                                                |
| Derivate und übrige Verbindlichkeiten            | 9.046         | 77.271         | 54.293         | -22.978                                            |
| Zur Veräußerung bestimmte Schulden               | 581           | 0              | 0              | 0                                                  |
|                                                  | <b>16.501</b> | <b>97.007</b>  | <b>79.685</b>  | <b>-17.322</b>                                     |
| <b>SUMME PASSIVA</b>                             | <b>61.642</b> | <b>142.309</b> | <b>138.548</b> | <b>-3.761</b>                                      |

**Entwicklung der Gewinn- und Verlustrechnung**

| <b>RWE AG</b><br><b>- Gewinn- und Verlustrechnung -</b>               |              |              |              |                                                    |
|-----------------------------------------------------------------------|--------------|--------------|--------------|----------------------------------------------------|
|                                                                       | <b>2020</b>  | <b>2021</b>  | <b>2022</b>  | <b>Veränderung<br/>Berichtsjahr<br/>zu Vorjahr</b> |
|                                                                       | Mio. €       | Mio. €       | Mio. €       | Mio. €                                             |
| Umsatzerlöse                                                          | 13.688       | 24.571       | 38.366       | 13.795                                             |
| Sonstige betriebliche Erträge                                         | 4.977        | 2.257        | 5.883        | 3.626                                              |
| Materialaufwand                                                       | 9.814        | 17.758       | 31.348       | 13.590                                             |
| Personalaufwand                                                       | 2.365        | 2.502        | 3.120        | 618                                                |
| Abschreibungen                                                        | 3.136        | 2.373        | 1.823        | -550                                               |
| Sonstige betriebliche Aufwendungen                                    | 1.950        | 3.081        | 8.336        | 5.255                                              |
| Ergebnis aus at-Equity-bilanzierten Beteiligungen                     | 381          | 291          | 298          | 7                                                  |
| Übriges Beteiligungsergebnis                                          | -62          | 130          | -32          | -162                                               |
| Finanzerträge                                                         | 1.933        | 1.810        | 2.313        | 503                                                |
| Finanzaufwendungen                                                    | 2.387        | 1.823        | 1.486        | -337                                               |
| <b>Ergebnis fortgeführter Aktivitäten vor Steuern</b>                 | <b>1.265</b> | <b>1.522</b> | <b>715</b>   | <b>-807</b>                                        |
| Ertragsteuern                                                         | -376         | -690         | 2.277        | <b>2.967</b>                                       |
| <b>Ergebnis fortgeführter Aktivitäten</b>                             | <b>889</b>   | <b>832</b>   | <b>2.992</b> | <b>2.160</b>                                       |
| Ergebnis nicht fortgeführter Aktivitäten                              | 221          | 0            | 0            | <b>0</b>                                           |
| <b>Ergebnis</b>                                                       | <b>1.110</b> | <b>832</b>   | <b>2.992</b> | <b>2.160</b>                                       |
| Davon: Ergebnisanteile anderer Gesellschafter                         | 59           | 111          | 275          | 164                                                |
| Davon: Ergebnisanteile der Hybrid-kapitalgeber                        | 0            | 0            | 0            | 0                                                  |
| <b>Davon: Nettoergebnis/ Ergebnisanteile der Aktionäre der RWE AG</b> | <b>1.051</b> | <b>721</b>   | <b>2.717</b> | <b>1.996</b>                                       |
| <b>Unverwässertes und verwässertes Ergebnis je Aktie in €</b>         | <b>1,65</b>  | <b>1,07</b>  | <b>3,93</b>  | <b>2,86</b>                                        |

**Fünffjahresübersicht des RWE-Konzerns<sup>1</sup>**

|                                                          |             | 2022    | 2021    | 2020   | 2019   | 2018    |
|----------------------------------------------------------|-------------|---------|---------|--------|--------|---------|
| Außenumsatz (ohne Erdgas- / Stromsteuer)                 | Mio. €      | 38.366  | 24.571  | 13.688 | 13.125 | 13.406  |
| Bereinigtes EBITDA                                       | Mio. €      | 6.310   | 3.650   | 3.286  | 2.489  | 1.538   |
| Bereinigtes EBIT                                         | Mio. €      | 4.568   | 2.185   | 1.823  | 1.267  | 619     |
| Ergebnis vor Steuern                                     | Mio. €      | 715     | 1.522   | 1.265  | -752   | 49      |
| Nettoergebnis / Ergebnisanteile der Aktionäre der RWE AG | Mio. €      | 2.717   | 721     | 1.051  | 8.498  | 335     |
| Ergebnis je Aktie                                        | €           | 3,93    | 1,07    | 1,65   | 13,82  | 0,54    |
| Cash Flow aus laufender Geschäftstätigkeit               | Mio. €      | 2.406   | 7.274   | 4.125  | -977   | 4.611   |
| Free Cash Flow                                           | Mio. €      | -1.968  | 4.562   | 1.132  | -2.053 | 3.439   |
| Langfristiges Vermögen                                   | Mio. €      | 42.286  | 38.863  | 34.418 | 35.768 | 18.595  |
| Kurzfristiges Vermögen                                   | Mio. €      | 96.262  | 103.446 | 27.224 | 28.241 | 61.513  |
| Bilanzielles Eigenkapital                                | Mio. €      | 29.279  | 16.996  | 17.706 | 17.467 | 14.257  |
| Langfristige Schulden                                    | Mio. €      | 29.584  | 28.306  | 27.435 | 26.937 | 20.007  |
| Kurzfristige Schulden                                    | Mio. €      | 79.685  | 97.007  | 16.501 | 19.605 | 45.844  |
| Bilanzsumme                                              | Mio. €      | 138.548 | 142.309 | 61.642 | 64.009 | 80.108  |
| Eigenkapitalquote                                        | %           | 21,1    | 11,9    | 28,7   | 27,3   | 17,8    |
| Nettoguthaben (+) / Nettoschulden (-)                    | Mio. €      | 1.630   | 360     | -4.432 | -7.159 | -19.339 |
| Mitarbeiter zum Jahresende <sup>2</sup>                  |             | 18.310  | 18.246  | 19.498 | 19.792 | 17.748  |
| CO <sub>2</sub> -Ausstoß unserer Kraftwerke              | Mio. Tonnen | 83,0    | 80,9    | 67,0   | 88,1   | 118,0   |

<sup>1</sup> Die Vergleichbarkeit der Zahlen unterschiedlicher Geschäftsjahre ist zum Teil durch Anpassungen der Berichtsweise beeinträchtigt.

<sup>2</sup> Umgerechnet in Vollzeitstellen.

**4.4.4 Verband der kommunalen RWE-Aktionäre GmbH (VKA GmbH)**

Vka GmbH  
Rüttenscheider Straße 62  
45130 Essen

Telefon: +49 201 24 34 39  
Internet: www.vka-rwe.df-kunde.de  
E-Mail: info@vka-rwe.de

Stand: 31. Dezember 2022

|                                                                                                                            |                                                                                                                                                                                                                                                                                                                                          |
|----------------------------------------------------------------------------------------------------------------------------|------------------------------------------------------------------------------------------------------------------------------------------------------------------------------------------------------------------------------------------------------------------------------------------------------------------------------------------|
| <b>Gründungsjahr:</b>                                                                                                      | 1929                                                                                                                                                                                                                                                                                                                                     |
| <b>Wirtschaftsjahr:</b>                                                                                                    | 1. Juli bis 30. Juni                                                                                                                                                                                                                                                                                                                     |
| <b>Zweck der Beteiligung:</b>                                                                                              | Gegenstand der Gesellschaft ist die Bildung und Vertretung einer einheitlichen Auffassung der Gesellschafter in energiewirtschaftlichen und damit zusammenhängenden kommunalpolitischen Fragen nach innen und nach außen sowie die Unterstützung und Beratung ihrer Gesellschafter bei deren Aufgaben zur Sicherung der Daseinsvorsorge. |
| <b>Rechtsform:</b>                                                                                                         | GmbH                                                                                                                                                                                                                                                                                                                                     |
| <b>Stammkapital:</b>                                                                                                       | 127.822,97 €                                                                                                                                                                                                                                                                                                                             |
| <b>Beteiligung des LVR:</b>                                                                                                | 11.304,66 € (8,84 %)                                                                                                                                                                                                                                                                                                                     |
| Darüber hinaus sind 30 Städte / Gemeinden, 29 Kreise, 4 Kommunale Verbände und 14 weitere Gesellschafter am Vka beteiligt. |                                                                                                                                                                                                                                                                                                                                          |
| <b>Beteiligungen der Gesellschaft:</b>                                                                                     | <b>Keine</b>                                                                                                                                                                                                                                                                                                                             |
| <b>Organe:</b>                                                                                                             |                                                                                                                                                                                                                                                                                                                                          |
| <b><u>Gesellschafterversammlung</u></b>                                                                                    |                                                                                                                                                                                                                                                                                                                                          |
| Vorsitz:                                                                                                                   | - Thomas Westphal                                                                                                                                                                                                                                                                                                                        |
| Vertretung des LVR durch:                                                                                                  | - Anne Henk-Hollstein                                                                                                                                                                                                                                                                                                                    |
| <b><u>Verwaltungsrat</u></b>                                                                                               |                                                                                                                                                                                                                                                                                                                                          |
| Vorsitz:                                                                                                                   | - Thomas Westphal                                                                                                                                                                                                                                                                                                                        |
| <b><u>Geschäftsführung</u></b>                                                                                             | - Peter Ottmann (bis 31. Dezember 2021)<br>- Udo Mager<br>- Ingolf Graul (ab 01. Januar 2022)                                                                                                                                                                                                                                            |

**Ziel der Beteiligung und Erfüllung des öffentlichen Zwecks**

Die Erfüllung des öffentlichen Zwecks ergibt sich aus dem Gegenstand des Unternehmens. Der LVR ist seit dem Jahr 1989 an der Vka GmbH beteiligt. Die Gesellschaft unterstützt ihre Gesellschafter insbesondere bei deren Aufgaben zur Sicherung der Daseinsvorsorge. Hierzu hat die Gesellschaft im Geschäftsjahr einzelne Gesellschafter in energiewirtschaftlichen Fragen ihrer Gebiete beraten und insgesamt den Informationsaustausch zur Energiewende, Versorgungssicherheit und Energiepolitik gewährleistet. Verbandspositionen wurden gegenüber staatlichen Stellen, der RWE AG, anderen Verbänden und der Öffentlichkeit vertreten.



**Darstellung der wesentlichen Finanz- und Leistungsbeziehungen**

Der LVR hat im Jahr 2022 einen Gesellschafterkostenanteil in Höhe von 16.022 € geleistet.

**Personalbestand**

Zum 31. Dezember 2022 waren durchschnittlich drei Mitarbeiter\*innen (Vorjahr: drei Mitarbeiter\*innen) für die Gesellschaft tätig.

**Kennzahlen**

| in %                            | 2019/<br>2020 | 2020/<br>2021 | 2021/<br>2022 | Veränderung<br>Berichtsjahr<br>zu Vorjahr<br>(%-Punkte) |
|---------------------------------|---------------|---------------|---------------|---------------------------------------------------------|
| <b>Eigenkapitalquote</b>        | 44,0          | 54,6          | 33,8          | -20,8                                                   |
| <b>Eigenkapitalrentabilität</b> | negativ       | negativ       | negativ       | negativ                                                 |
| <b>Anlagendeckungsgrad 2</b>    | 81,4          | 102,8         | 164,7         | 61,9                                                    |
| <b>Verschuldungsgrad</b>        | 127,3         | 83,0          | 196,0         | 113,0                                                   |

**Übersicht über den Stand der Verbindlichkeiten und die Entwicklung des Eigenkapitals**

| <b>VkA GmbH<br/>-Bilanz-</b>                  |            |            |            |                                           |
|-----------------------------------------------|------------|------------|------------|-------------------------------------------|
|                                               | 30.06.2020 | 30.06.2021 | 30.06.2022 | Veränderung<br>Berichtsjahr<br>zu Vorjahr |
|                                               | T€         | T€         | T€         | T€                                        |
| <b>AKTIVA</b>                                 |            |            |            |                                           |
| <b>Anlagevermögen</b>                         |            |            |            |                                           |
| Sachanlagen                                   | 1          | 1          | 1          | 0                                         |
| Finanzanlagen                                 | 145        | 101        | 76         | -25                                       |
|                                               | <b>146</b> | <b>102</b> | <b>77</b>  | <b>-25</b>                                |
| <b>Umlaufvermögen</b>                         |            |            |            |                                           |
| Forderungen und sonstige Vermögensgegenstände | 11         | 9          | 7          | -2                                        |
| Guthaben bei Kreditinstituten                 | 111        | 78         | 291        | 213                                       |
|                                               | <b>122</b> | <b>87</b>  | <b>298</b> | <b>211</b>                                |
| <b>Rechnungsabgrenzungsposten</b>             | <b>2</b>   | <b>2</b>   | <b>2</b>   | <b>0</b>                                  |
| <b>SUMME AKTIVA</b>                           | <b>270</b> | <b>191</b> | <b>377</b> | <b>186</b>                                |
| <b>PASSIVA</b>                                |            |            |            |                                           |
| <b>Eigenkapital</b>                           |            |            |            |                                           |
| Ausgegebenes Kapital                          | 101        | 89         | 128        | 39                                        |
| Kapitalrücklagen                              | 2.288      | 186        | 256        | 70                                        |
| Gewinnrücklagen                               | 400        | 0          | 0          | 0                                         |
| Bilanzverlust                                 | -2.670     | -170       | -256       | -86                                       |
|                                               | <b>119</b> | <b>105</b> | <b>128</b> | <b>23</b>                                 |
| <b>Rückstellungen</b>                         | <b>10</b>  | <b>10</b>  | <b>10</b>  | <b>0</b>                                  |
| <b>Verbindlichkeiten</b>                      | <b>141</b> | <b>76</b>  | <b>239</b> | <b>163</b>                                |
| <b>SUMME PASSIVA</b>                          | <b>270</b> | <b>191</b> | <b>377</b> | <b>186</b>                                |

**Entwicklung der Gewinn- und Verlustrechnung**

| <b>VkA GmbH</b>                                               |                       |                       |                       |                                                    |
|---------------------------------------------------------------|-----------------------|-----------------------|-----------------------|----------------------------------------------------|
| <b>-Gewinn- und Verlustrechnung-</b>                          |                       |                       |                       |                                                    |
|                                                               | <b>2019/<br/>2020</b> | <b>2020/<br/>2021</b> | <b>2021/<br/>2022</b> | <b>Veränderung<br/>Berichtsjahr<br/>zu Vorjahr</b> |
|                                                               | T€                    | T€                    | T€                    | T€                                                 |
| 1. Sonstige betriebliche Erträge                              | 41                    | 81                    | 62                    | -19                                                |
| 2. Personalaufwand                                            | 222                   | 223                   | 239                   | 16                                                 |
| 3. Abschreibungen auf Sachanlagen                             | 1                     | 1                     | 1                     | 0                                                  |
| 4. sonstige betriebliche Aufwendungen                         | 60                    | 58                    | 92                    | 34                                                 |
| 5. Erträge aus anderen Wertpapieren des Finanzanlagevermögens | 18                    | 13                    | 14                    | 1                                                  |
| 6. Sonstige Zinsen und ähnliche Erträge                       | 0                     | 0                     | 0                     | 0                                                  |
| 7. Zinsen und ähnliche Aufwendungen                           | 0                     | 0                     | 0                     | 0                                                  |
| <b>8. Ergebnis nach Steuern</b>                               | <b>-224</b>           | <b>-188</b>           | <b>-256</b>           | <b>-68</b>                                         |
| <b>9. Jahresfehlbetrag</b>                                    | <b>-224</b>           | <b>-188</b>           | <b>-256</b>           | <b>-68</b>                                         |
| 10. Verlustvortrag aus dem Vorjahr                            | -2.446                | -2.670                | <b>-170</b>           | <b>2.500</b>                                       |
| 11. Entnahme aus der Kapitalrücklage                          | 0                     | 2.288                 | <b>170</b>            | <b>-2.118</b>                                      |
| 12. Entnahmen aus Gewinnrücklagen                             | 0                     | 400                   | <b>0</b>              | <b>-400</b>                                        |
| <b>13. Bilanzverlust</b>                                      | <b>-2.670</b>         | <b>-170</b>           | <b>-256</b>           | <b>-86</b>                                         |

**Nachrichtlicher Ausweis Bürgschaften**

Keine.

**Geschäftsentwicklung**

Seit dem 1. Juli 2021 (Beginn des Geschäftsjahres) sind die beiden ehemaligen Vka-Verbände Essen (Rheinland) und Dortmund (Westfalen) in der Vka GmbH zusammengeführt. Mit der Durchführung der Aufgaben der Gesellschaft sind laufende Aufwendungen verbunden, die nicht durch entsprechende Erträge gedeckt werden können. Dementsprechend führt die Geschäftstätigkeit regelmäßig zu Jahresverlusten, die das Eigenkapital mindern. Zur Deckung der laufenden Ausgaben wurden die Fehlbeträge bisher zu einem wesentlichen Teil durch Nachschüsse der Gesellschafter ausgeglichen, die unmittelbar in die Kapitalrücklage der Gesellschaft eingestellt wurden. Allerdings haben die Nachschüsse in den vergangenen Jahren nicht ausgereicht, um die Fehlbeträge jeweils vollständig auszugleichen.

Der Jahresabschluss schließt mit einer Bilanzsumme von 377 T€ (Vorjahr: 191 T€) und einem Jahresfehlbetrag in Höhe von 256 T€ (Vorjahr: - 188 T€) ab. Die Verschlechterung des Jahresergebnisses um 68 T€ ist im Wesentlichen auf geringere sonstige betriebliche Erträge (- 19 T€) sowie gestiegene Personalaufwendungen (+ 16 T€) und sonstige betriebliche Aufwendungen (+ 34 T€), die vor allem auf höheren Anwalts-, Gerichts- und Gutachterkosten beruhen, zurückzuführen. Die wesentlichen Veränderungen der Vermögenslage betreffen auf der Aktivseite die Verminderung der Finanzanlagen um 25 T€ auf 76 T€ an-

lässlich des Verkaufs von Aktien sowie mit 291 T€ (+ 213 T€) das Guthaben bei Kreditinstituten. Auf der Passivseite haben sich im Wesentlichen die sonstigen Verbindlichkeiten um 163 T€ auf 239 T€ erhöht. Ursächlich hierfür waren die zur Aufrechterhaltung der Liquidität bereits für das Folgegeschäftsjahr 2022/23 angeforderten Vorschüsse der Gesellschafter in Höhe von 226 T€ (Vorjahr: 43 T€). Mit wirtschaftlicher Wirkung zum 01. Juli 2021 sind die von der Gesellschaft selbst gehaltenen Geschäftsanteile mit einem Gesamtvolumen von 39 T€ an Gesellschafter der Vka Westfalen vollständig verkauft worden, was sich im Berichtsjahr eigenkapitalerhöhend ausgewirkt hat. Das Eigenkapital der Gesellschaft zum 30. Juni 2022 in Höhe von 128 T€ (+ 23 T€) entspricht 33,8 % (Vorjahr: 54,6 %) der Bilanzsumme. Mithilfe der geleisteten Nachschüsse der Gesellschafter von 240 T€ und der Kapitalrücklage zum 01. Juli 2021 in Höhe von 186 T€ abzüglich der Entnahme zum Ausgleich des Verlustvortrages von 170 T€ konnte ein Ausgleich des Bilanzverlustes 2021/2022 von 256 T€ erfolgen.

Die Finanzierung der Gesellschaft war im Geschäftsjahr 2021 / 2022 jederzeit sichergestellt.

### **Chancen- und Risikobericht**

Grundsätzlich wird der Fortbestand der Gesellschaft auch in Zukunft davon abhängen, dass der Bestand an Gesellschaftern weitgehend erhalten bleibt und die vollständige Finanzierung auch bei steigenden Kosten durch die Gesellschafter erfolgt. Die Weichen für eine auskömmliche Finanzierung sind zwar durch die zum 01. Juli 2021 erfolgte Zusammenführung der beiden Vka-Verbände und Konsolidierungsmaßnahmen gestellt, allerdings ist anzumerken, dass die Gesellschafter laut der Geschäftsführung bereits für das Geschäftsjahr 2024/2025 mit erhöhten Vorschüssen rechnen müssen.

Zur Entkräftung des Vorwurfs der ENKRAFT Impactive GmbH & Co. KG (RWE-Aktionär) im Vorfeld der Hauptversammlung 2022 der RWE AG, dass die Vka GmbH bzw. ihre Gesellschafter ein sogenanntes acting in concert-Verhalten praktizieren (Stimmrechtsabsprache im Vorfeld der Hauptversammlung), hat die Gesellschaft eine Anwaltssozietät beauftragt. Mit Schreiben vom 11. August 2022 teilte die Vka-Geschäftsführung mit, dass aus Sicht der Bundesanstalt für Finanzdienstleistungsaufsicht (BaFin) keine Veranlassung bestehe, den Sachverhalt weiter zu untersuchen. Eine schriftliche Stellungnahme der BaFin werde zu der Eingabe von ENKRAFT nicht ergehen.

### **Information der Öffentlichkeit über die Zusammensetzung von Aufsichts- und Verwaltungsräten nach Geschlecht**

Dem Verwaltungsrat in diesem Unternehmen gehört von den insgesamt 12 Mitgliedern eine Frau an (Frauenanteil: 8 %). Damit wird der im § 12 Absatz 1 LGG geforderte Mindestanteil von Frauen in Höhe von 40 % nicht erreicht.

### **Vorliegen eines Gleichstellungsplanes nach § 2 Absatz 2 und § 5 LGG**

Gehört einer Gemeinde oder einem Gemeindeverband allein oder gemeinsam mit anderen Gebietskörperschaften die Mehrheit der Anteile eines Unternehmens in einer Rechtsform des privaten Rechts, wirken die Vertreter\*innen darauf hin, dass in dem Unternehmen die Ziele des LGG beachtet werden.

Ein Gleichstellungsplan nach § 5 LGG ist wegen der geringen Anzahl an Beschäftigten nicht erforderlich.

## **C. Kultur**

**4.4.5 Rheinland Kultur GmbH**

**4.4.6 Vogelsang IP gGmbH**

**4.4.7 ENERGETICON gGmbH**

**4.4.8 Zentrum für verfolgte Künste GmbH**



**4.4.5 Rheinland Kultur GmbH (RKG GmbH)**

RKG GmbH  
 Abtei Brauweiler  
 50259 Pulheim

Telefon: +49 2234/ 99 21-0  
 Internet: www.rheinlandkultur.de  
 E-Mail: info@rheinlandkultur.de

Stand: 31. Dezember 2022

|                                         |                                                                                                                                                                                                                                                                                                                                                                                |
|-----------------------------------------|--------------------------------------------------------------------------------------------------------------------------------------------------------------------------------------------------------------------------------------------------------------------------------------------------------------------------------------------------------------------------------|
| <b>Gründungsjahr:</b>                   | 1983                                                                                                                                                                                                                                                                                                                                                                           |
| <b>Wirtschaftsjahr:</b>                 | 1. Januar bis 31. Dezember                                                                                                                                                                                                                                                                                                                                                     |
| <b>Zweck der Beteiligung:</b>           | Die Rheinland Kultur GmbH ist die Service- und Betriebsgesellschaft des LVR. Das Kerngeschäft der Gesellschaft umfasst die Unterhaltung, den Betrieb sowie die Vermarktung von Kultureinrichtungen, Museen und Baudenkmälern, die Verpachtung und den Betrieb dortiger Besucher-Service-Einrichtungen, Serviceleistungen für den LVR sowie den Handel mit Verlagserzeugnissen. |
| <b>Rechtsform:</b>                      | GmbH                                                                                                                                                                                                                                                                                                                                                                           |
| <b>Stammkapital:</b>                    | 525.000 €                                                                                                                                                                                                                                                                                                                                                                      |
| <b>Beteiligung des LVR:</b>             | 525.000 € (100 %)                                                                                                                                                                                                                                                                                                                                                              |
| <b>Beteiligungen der Gesellschaft:</b>  | Keine                                                                                                                                                                                                                                                                                                                                                                          |
| <b>Organe:</b>                          |                                                                                                                                                                                                                                                                                                                                                                                |
| <b><u>Gesellschafterversammlung</u></b> |                                                                                                                                                                                                                                                                                                                                                                                |
| Vertretung des LVR durch:               | - Ulrike Lubek<br>- Helga Loepp (Stimmführerin)                                                                                                                                                                                                                                                                                                                                |
| <b><u>Aufsichtsrat</u></b>              |                                                                                                                                                                                                                                                                                                                                                                                |
| Vertretung des LVR durch:               | - Prof. Dr. Jürgen Wilhelm (Vorsitzender)<br>- Michael-Ezzo Solf (stellv. Vorsitzender)<br>- Rolf Gerd Beu<br>- Renate Hötte<br>- Joachim Kühlwetter<br>- Prof. Dr. Jürgen Rolle                                                                                                                                                                                               |
| <b><u>Geschäftsführung</u></b>          | - Sebastian Emunds                                                                                                                                                                                                                                                                                                                                                             |

**Ziel der Beteiligung und Erfüllung des öffentlichen Zwecks**

Das Kerngeschäft der Gesellschaft umfasst den Betrieb von Kultureinrichtungen, Museen und Baudenkmälern, die Verpachtung und den Betrieb von Besuchereinrichtungen in Museen sowie die Übernahme von Serviceleistungen für den LVR in den Bereichen Reinigung, Bewachung, Veranstaltungsmanagement, Bewirtschaftung von Museumsgaststätten, Vermarktungsleistungen sowie Anzeigenvermittlung.

Die Rheinland Kultur GmbH unterstützt den LVR durch dieses Portfolio bei der Erledigung seiner Aufgaben gemäß § 5 LVerbO und war im Berichtsjahr 2022 ausschließlich für diesen tätig.

**Darstellung der wesentlichen Finanz- und Leistungsbeziehungen**

Da die Rheinland Kultur GmbH ausschließlich für den LVR und seine Einrichtungen tätig ist, handelt es sich bei den Umsätzen der Gesellschaft um konzerninterne Umsatzerlöse, die sich als Aufwand in den Ergebnisrechnungen der Leistungsempfänger wiederfinden.

**Übersicht über den Stand der Verbindlichkeiten und die Entwicklung des Eigenkapitals**

| <b>Rheinland Kultur GmbH<br/>-Bilanz-</b>                                |                |                |                |                                                    |
|--------------------------------------------------------------------------|----------------|----------------|----------------|----------------------------------------------------|
|                                                                          | <b>2020</b>    | <b>2021</b>    | <b>2022</b>    | <b>Veränderung<br/>Berichtsjahr<br/>zu Vorjahr</b> |
|                                                                          | T€             | T€             | T€             | T€                                                 |
| <b>AKTIVA</b>                                                            |                |                |                |                                                    |
| <b>Anlagevermögen</b>                                                    |                |                |                |                                                    |
| Immaterielle Vermögenswerte                                              | 442,6          | 342,8          | 246,4          | -96,4                                              |
| Sachanlagen                                                              | 978,9          | 1.125,3        | 1.090,7        | -34,6                                              |
|                                                                          | <b>1.421,5</b> | <b>1.468,1</b> | <b>1.337,1</b> | <b>-131,0</b>                                      |
| <b>Umlaufvermögen</b>                                                    |                |                |                |                                                    |
| Vorräte                                                                  | 26,9           | 23,5           | 21,1           | -2,4                                               |
| Forderungen und sonstige Vermögenswerte                                  | 5.124,9        | 6.190,0        | 6.009,2        | -180,8                                             |
| Liquide Mittel                                                           | 130,0          | 571,3          | 538,8          | -32,5                                              |
|                                                                          | <b>5.281,8</b> | <b>6.784,8</b> | <b>6.569,1</b> | <b>-215,7</b>                                      |
| <b>Rechnungsabgrenzungsposten</b>                                        | <b>7,9</b>     | <b>255,1</b>   | <b>0,0</b>     | <b>-255,1</b>                                      |
| <b>SUMME AKTIVA</b>                                                      | <b>6.711,3</b> | <b>8.508,0</b> | <b>7.906,2</b> | <b>-601,8</b>                                      |
| <b>PASSIVA</b>                                                           |                |                |                |                                                    |
| <b>Eigenkapital</b>                                                      |                |                |                |                                                    |
| Gezeichnetes Kapital                                                     | 525,0          | 525,0          | 525,0          | 0,0                                                |
| Kapitalrücklagen                                                         | 600,0          | 600,0          | 600,0          | 0,0                                                |
| Gewinnvortrag                                                            | 1.552,1        | 1.850,1        | 1.746,9        | -103,2                                             |
| Jahresergebnis                                                           | 298,0          | -103,3         | -133,7         | -30,4                                              |
|                                                                          | <b>2.975,1</b> | <b>2.871,8</b> | <b>2.738,1</b> | <b>-133,7</b>                                      |
| <b>Sonderposten aus Zuwendungen zur Finanzierung des Anlagevermögens</b> | <b>636,1</b>   | <b>460,1</b>   | <b>285,5</b>   | <b>-174,6</b>                                      |
| <b>Rückstellungen</b>                                                    | <b>671,5</b>   | <b>1.081,5</b> | <b>1.795,8</b> | <b>714,3</b>                                       |
| <b>Verbindlichkeiten</b>                                                 | <b>2.428,6</b> | <b>4.094,6</b> | <b>3.086,7</b> | <b>-1.007,9</b>                                    |
| <b>SUMME PASSIVA</b>                                                     | <b>6.711,3</b> | <b>8.508,0</b> | <b>7.906,2</b> | <b>-601,8</b>                                      |

**Entwicklung der Gewinn- und Verlustrechnung**

| <b>Rheinland Kultur GmbH<br/>-Gewinn- und Verlustrechnung-</b>                              |                |                |                |                                                    |
|---------------------------------------------------------------------------------------------|----------------|----------------|----------------|----------------------------------------------------|
|                                                                                             | <b>2020</b>    | <b>2021</b>    | <b>2022</b>    | <b>Veränderung<br/>Berichtsjahr<br/>zu Vorjahr</b> |
|                                                                                             | T€             | T€             | T€             | T€                                                 |
| 1. Umsatzerlöse                                                                             | 34.155,8       | 37.393,5       | 44.895,1       | 7.501,6                                            |
| 2. Bestandsminderung an Waren                                                               | 0,0            | 0,0            | 2,5            | 2,5                                                |
| 3. Sonstige betriebliche Erträge                                                            | 229,2          | 222,8          | 196,6          | -26,2                                              |
| 4. Materialaufwand                                                                          | 5.765,3        | 7.500,8        | 10.308,2       | 2.807,4                                            |
| 5. Personalaufwand                                                                          | 25.570,6       | 27.074,2       | 30.911,0       | 3.836,8                                            |
| <b>Zwischenergebnis</b>                                                                     | <b>3.049,1</b> | <b>3.041,3</b> | <b>3.870,0</b> | <b>828,7</b>                                       |
| 6. Erträge aus öffentlicher und nicht-öffentlicher Förderung von Investitionen              | 579,8          | 0,0            | 0,0            | 0,0                                                |
| 7. Erträge aus der Auflösung von Sonderposten                                               | 99,7           | 176,0          | 174,8          | -1,2                                               |
| 8. Aufwendungen aus der Zuführung zu Sonderposten/ Verbindlichkeiten                        | 579,8          | 0,0            | 0,0            | 0,0                                                |
| 9. Abschreibungen auf immaterielle Vermögensgegenstände des Anlagevermögens und Sachanlagen | 373,3          | 562,1          | 550,0          | -12,1                                              |
| 10. Sonstige betriebliche Aufwendungen                                                      | 2.328,5        | 2.278,5        | 3.471,5        | 1.193,0                                            |
| 11. Sonstige Zinsen und ähnliche Erträge                                                    | 0,0            | 0,0            | 0,0            | 0,0                                                |
| 12. Zinsen und ähnliche Aufwendungen                                                        | 0,0            | 0,0            | 7,4            | 7,4                                                |
| 13. Steuern vom Einkommen und vom Ertrag                                                    | 135,4          | 0,0            | 137,3          | 137,3                                              |
| <b>14. Ergebnis nach Steuern vom Einkommen und vom Ertrag</b>                               | <b>311,6</b>   | <b>376,6</b>   | <b>-121,4</b>  | <b>-498,0</b>                                      |
| 15. Sonstige Steuern                                                                        | 13,6           | 479,9          | 12,3           | -467,6                                             |
| <b>16. Jahresüberschuss (+) / Jahresfehlbetrag (-)</b>                                      | <b>298,0</b>   | <b>-103,3</b>  | <b>-133,7</b>  | <b>-30,4</b>                                       |

**Nachrichtlicher Ausweis Bürgschaften**

Keine.



**Kennzahlen**

| In %                            | 2020  | 2021  | 2022  | Veränderung<br>Berichtsjahr<br>zu Vorjahr<br>(%-Punkte) |
|---------------------------------|-------|-------|-------|---------------------------------------------------------|
| <b>Eigenkapitalquote</b>        | 44,3  | 33,8  | 34,6  | 0,8                                                     |
| <b>Eigenkapitalrentabilität</b> | 10,0  | <0    | <0    | k.A.                                                    |
| <b>Anlagendeckungsgrad 2</b>    | 254,0 | 226,9 | 226,1 | -0,8                                                    |
| <b>Verschuldungsgrad</b>        | 126,0 | 196,0 | 196,3 | +0,3                                                    |
| <b>Umsatzrentabilität</b>       | 1,3   | <0    | <0    | k.A.                                                    |
| <b>Materialaufwandsquote</b>    | 16,9  | 20,1  | 23,0  | 2,9                                                     |
| <b>Personalaufwandsquote</b>    | 75,0  | 72,0  | 69,0  | -3,0                                                    |

**Personalbestand**

Zum 31.Dezember 2022 beschäftigte die Rheinland Kultur GmbH 1.307 Mitarbeiter\*innen (Vorjahr: 1.272).

**Geschäftsentwicklung**

Das Geschäftsjahr 2022 wurde mit einem Jahresfehlbetrag in Höhe von 134 T€ abgeschlossen. Ergebnisprägend waren periodenfremde Aufwendungen aus der Nachzahlung von Sozialversicherungsbeträgen für den Zeitraum 2016 bis 2018 in Höhe von rund 217 T€ sowie höhere Overheadkosten in Höhe von rund 50 T€.

Der Fachkräftemangel, der mancherorts den kostenintensiven Einsatz von Fremdpersonal erforderlich machte, nahm im Berichtsjahr deutlich zu und wirkte sich, wie auch die inflationsbedingten Preissteigerungen, ergebnismindernd aus. Die Personalaufwandsquote ist somit nur bedingt aussagekräftig, da die Fremdpersonalkosten nicht im Personal- sondern Materialaufwand enthalten sind.

**Chancen- und Risikobericht**

Die Gesellschaft rechnet für die Folgejahre mit einer moderaten Angebotsausweitung und leicht positiven Ergebnissen.

Der Fachkräftemangel, die demografische Entwicklung aber auch die Kostenentwicklungen aufgrund gestiegener Inflation und der anhaltenden Ukraine-Krise sind die Herausforderungen der kommenden Jahre, für die es gilt, Lösungen zu finden. Der Fachkräftemangel und das damit einhergehende Risiko, die vertraglich festgelegten Dienstleistungen nicht mehr erbringen zu können, wird als hoch eingeschätzt. Ein mittleres Risiko birgt die demografische Entwicklung, da durch ausscheidende Mitarbeitende Wissen verloren gehen kann; außerdem steigt das Risiko von krankheitsbedingten Ausfällen. Kostensteigerungen werden ebenfalls als mittleres Risiko bewertet, insbesondere bei kurzfristig und außerplanmäßig steigenden Kosten für Personal, Material und Energie.

Zur Identifikation und Bewertung wesentlicher Risiken hat das Unternehmen ein umfassendes Kontroll- und Risikomanagementsystem als Bestandteil des Qualitätsmanagementsystems implementiert. Der kontrollierte Umgang mit Risiken hat zum Ziel, diese frühzeitig zu erkennen, deren Eintrittswahrscheinlichkeit zu verringern sowie die Auswirkungen bei einem etwaigen Eintreten möglichst gering zu halten.

Im Rahmen des RKG-Kundenbeirates, der im Jahr 2019 gegründet wurde und als kommunikative Austauschplattform zur Prozessoptimierung dient, werden die Kunden regelmäßig über bestehende Risiken in Bezug auf die qualitative und quantitative Leistungserbringung informiert.

### **Information der Öffentlichkeit über die Zusammensetzung von Aufsichts- und Verwaltungsräten nach Geschlecht**

Der Aufsichtsrat der Rheinland Kultur GmbH besteht zum 31. Dezember 2022 aus neun Mitgliedern. Drei Aufsichtsratsmandate entfallen hiervon auf Frauen.

Mit 33 % wird damit der gemäß § 12 Absatz 1 LGG geforderte Mindestanteil von 40 % unterschritten.

### **Vorliegen eines Gleichstellungsplanes nach § 2 Absatz 2 und § 5 LGG**

Gehört einer Gemeinde oder einem Gemeindeverband allein oder gemeinsam mit anderen Gebietskörperschaften die Mehrheit der Anteile eines Unternehmens in einer Rechtsform des privaten Rechts, wirken die Vertreter\*innen darauf hin, dass in dem Unternehmen die Ziele des LGG beachtet werden

Die Rheinland Kultur GmbH fördert im Rahmen der bestehenden Möglichkeiten den Einsatz von Frauen und Männern in Führungspositionen der Gesellschaft. Die Gesellschafterversammlung und der Aufsichtsrat haben dazu mit Beschlüssen vom 21. September 2015 eine Zielgröße von 30 % für den Frauenanteil im Aufsichtsrat und in den beiden Führungsebenen unterhalb der Geschäftsführung festgelegt. Eine Regelung für die Geschäftsführung ist bei Gesellschaften mit nur einem Geschäftsführer entbehrlich.



**4.4.6 Vogelsang IP gGmbH**

Vogelsang IP GmbH  
 Forum Vogelsang  
 53937 Schleiden

Telefon: +49 2444 91579-0  
 Internet: www.vogelsang-ip.de  
 E-Mail: info@vogelsang-ip.de

Stand: 31. Dezember 2022

|                                                                      |                                                                                                                                                                                                                                                                                                                                                                                                                                                                                                                                                              |
|----------------------------------------------------------------------|--------------------------------------------------------------------------------------------------------------------------------------------------------------------------------------------------------------------------------------------------------------------------------------------------------------------------------------------------------------------------------------------------------------------------------------------------------------------------------------------------------------------------------------------------------------|
| <b>Gründungsjahr:</b>                                                | 2008                                                                                                                                                                                                                                                                                                                                                                                                                                                                                                                                                         |
| <b>Wirtschaftsjahr:</b>                                              | 1. Januar bis 31. Dezember                                                                                                                                                                                                                                                                                                                                                                                                                                                                                                                                   |
| <b>Zweck der Beteiligung:</b>                                        | Zweck der Gesellschaft ist die Förderung von Wissenschaft und Forschung, Bildung und Erziehung, Kunst und Kultur, Internationaler Gesinnung, Toleranz auf allen Gebieten der Kultur, Völkerverständigung, Umwelt- und Landschaftsschutz, Denkmalschutz, regionaler Identität sowie demokratischen Gesellschaftsstrukturen.<br>Unter der Dachmarke "Vogelsang IP INTERNATIONALER PLATZ IM NATIONALPARK EIFEL" bietet die gGmbH Geländerundgänge, Führungen, Veranstaltungen, ein Besucherzentrum, Gastronomie sowie andere touristische Serviceleistungen an. |
| <b>Rechtsform:</b>                                                   | gGmbH                                                                                                                                                                                                                                                                                                                                                                                                                                                                                                                                                        |
| <b>Stammkapital:</b>                                                 | 100.000 €                                                                                                                                                                                                                                                                                                                                                                                                                                                                                                                                                    |
| <b>Beteiligung des LVR:</b>                                          | 70.000 € (70 %)                                                                                                                                                                                                                                                                                                                                                                                                                                                                                                                                              |
| <b>Eigentümerstruktur/ Beteiligungsverhältnis:</b>                   |                                                                                                                                                                                                                                                                                                                                                                                                                                                                                                                                                              |
| Landschaftsverband Rheinland                                         | 70.000 € (70,00 %)                                                                                                                                                                                                                                                                                                                                                                                                                                                                                                                                           |
| Kreis Euskirchen                                                     | 17.142 € (17,14 %)                                                                                                                                                                                                                                                                                                                                                                                                                                                                                                                                           |
| StädteRegion Aachen                                                  | 4.286 € (4,29 %)                                                                                                                                                                                                                                                                                                                                                                                                                                                                                                                                             |
| Kreis Düren                                                          | 2.857 € (2,86 %)                                                                                                                                                                                                                                                                                                                                                                                                                                                                                                                                             |
| Stadt Schleiden                                                      | 2.857 € (2,86 %)                                                                                                                                                                                                                                                                                                                                                                                                                                                                                                                                             |
| Kreis Heinsberg                                                      | 1.429 € (1,43 %)                                                                                                                                                                                                                                                                                                                                                                                                                                                                                                                                             |
| Deutschsprachige Gemeinschaft Belgiens                               | 1.429 € (1,43 %)                                                                                                                                                                                                                                                                                                                                                                                                                                                                                                                                             |
| <b>Beteiligungen der Gesellschaft:</b>                               | Keine                                                                                                                                                                                                                                                                                                                                                                                                                                                                                                                                                        |
| <b>Organe:</b>                                                       |                                                                                                                                                                                                                                                                                                                                                                                                                                                                                                                                                              |
| <b><u>Gesellschafterversammlung</u></b><br>Vertretung des LVR durch: | <ul style="list-style-type: none"> <li>- Prof. Dr. Jürgen Rolle (Vorsitzender)</li> <li>- Thomas Böll</li> <li>- Rolf Einmahl (Stimmführer)</li> <li>- Achim Hermes</li> <li>- Renate Hötte (2. stellv. Stimmführerin)</li> <li>- Angelica-Maria Kappel</li> <li>- Peter Klein</li> <li>- Michael-Ezzo Solf</li> <li>- Johannes Tuschen (stellv. Stimmführer)</li> </ul>                                                                                                                                                                                     |
| <b><u>Geschäftsführung</u></b>                                       | - Thomas Kreyes                                                                                                                                                                                                                                                                                                                                                                                                                                                                                                                                              |

**Ziel der Beteiligung und Erfüllung des öffentlichen Zwecks**

Ziel der Gesellschaft ist in erster Linie die Förderung von Wissensvermittlung über die ursprüngliche Bestimmung Vogelsangs als eines der größten Bauensembles aus der Zeit des Nationalsozialismus.

Die Gesellschaft verfolgt ausschließlich und unmittelbar gemeinnützige Zwecke im Sinne des Abschnitts „Steuerbegünstigte Zwecke“ der Abgabenordnung.

Dazu gehört die Förderung von:

- Wissenschaft und Forschung,
- Bildung und Erziehung,
- Kunst und Kultur,
- Internationaler Gesinnung,
- Toleranz auf allen Gebieten der Kultur,
- Völkerverständigung,
- Umwelt- und Landschaftsschutz,
- Denkmalschutz,
- regionaler Identität sowie
- demokratischen Gesellschaftsstrukturen.

Der öffentliche Zweck wird vor allem durch die laufenden Aktivitäten der Gesellschaft in Bezug auf Erziehung, Bildung und Kultur verwirklicht. Die zunehmende Etablierung als außerschulischer Lernort sowie das Angebot hochwertiger kultureller Veranstaltungen sind hierbei als besonders wichtige Leuchtturm-Projekte zu nennen.

Danach obliegen den Landschaftsverbänden im Rahmen der Landschaftlichen Kulturpflege die Aufgaben der Denkmalpflege sowie die Aufgaben der Pflege und Förderung der Heimatmuseen.

**Darstellung der wesentlichen Finanz- und Leistungsbeziehungen**

Im Jahr 2022 hat der LVR einen Betriebskostenzuschuss für das Geschäftsjahr 2021 in Höhe von rund 968 T€ geleistet.

Um unterjährige kurzfristige Liquiditätsunterdeckungen im Rahmen des laufenden Geschäfts auszugleichen, ist die Gesellschaft seit 2018 in das Cash-Pooling des LVR mit einem Maximalbetrag von 1 Mio. € eingebunden. In 2022 wurde das Cash-Pooling des LVR nicht in Anspruch genommen.

### Übersicht über den Stand der Verbindlichkeiten und die Entwicklung des Eigenkapitals

| <b>Vogelsang IP GmbH</b>                      |                 |                 |                 |                                                    |
|-----------------------------------------------|-----------------|-----------------|-----------------|----------------------------------------------------|
| <b>-Bilanz -</b>                              |                 |                 |                 |                                                    |
| <b>Vermögenslage</b>                          | <b>2020</b>     | <b>2021</b>     | <b>2022</b>     | <b>Veränderung<br/>Berichtsjahr<br/>zu Vorjahr</b> |
| <b>AKTIVA</b>                                 | <b>T€</b>       | <b>T€</b>       | <b>T€</b>       | <b>T€</b>                                          |
| <b>Anlagevermögen</b>                         |                 |                 |                 |                                                    |
| Immaterielle Vermögenswerte                   | 25,4            | 42,2            | 38,7            | -3,5                                               |
| Sachanlagen                                   | 41.665,5        | 39.853,6        | 38.003,4        | -1.850,2                                           |
|                                               | <b>41.690,9</b> | <b>39.895,8</b> | <b>38.042,1</b> | <b>-1.853,7</b>                                    |
| <b>Umlaufvermögen</b>                         |                 |                 |                 |                                                    |
| Vorräte                                       | 150,6           | 121,7           | 143,5           | 21,8                                               |
| Forderungen und sonstige Vermögenswerte       | 534,2           | 327,2           | 217,8           | -109,4                                             |
| Liquide Mittel                                | 2.062,8         | 1.633,4         | 2.563,4         | 930,0                                              |
|                                               | <b>2.747,6</b>  | <b>2.082,3</b>  | <b>2.924,6</b>  | <b>842,3</b>                                       |
| <b>Rechnungsabgrenzungsposten</b>             | <b>49,5</b>     | <b>52,1</b>     | <b>51,6</b>     | <b>-0,5</b>                                        |
| <b>SUMME AKTIVA</b>                           | <b>44.488,0</b> | <b>42.030,1</b> | <b>41.018,3</b> | <b>-1.011,8</b>                                    |
|                                               |                 |                 |                 |                                                    |
| <b>PASSIVA</b>                                |                 |                 |                 |                                                    |
| <b>Eigenkapital</b>                           |                 |                 |                 |                                                    |
| Gezeichnetes Kapital                          | 100,0           | 100,0           | 100,0           | 0,0                                                |
| Kapitalrücklagen                              | 86,6            | 86,6            | 86,6            | 0,0                                                |
| Bilanzgewinn/-verlust                         | -80,3           | -80,3           | 141,1           | 221,5                                              |
|                                               | <b>106,2</b>    | <b>106,2</b>    | <b>327,7</b>    | <b>221,5</b>                                       |
| <b>Ausgleichsposten Gebäude</b>               | <b>0,0</b>      | <b>0,0</b>      | <b>1.618,5</b>  | <b>1.618,5</b>                                     |
| <b>Sonderposten für Zuschüsse und Zulagen</b> | <b>28.961,9</b> | <b>27.583,2</b> | <b>26.200,3</b> | <b>-1.382,9</b>                                    |
| <b>Rückstellungen</b>                         | <b>133,8</b>    | <b>196,0</b>    | <b>128,1</b>    | <b>-67,9</b>                                       |
| <b>Verbindlichkeiten</b>                      | <b>15.221,0</b> | <b>14.064,3</b> | <b>12.743,2</b> | <b>-1.321,1</b>                                    |
| <b>Rechnungsabgrenzungsposten</b>             | <b>65,1</b>     | <b>80,4</b>     | <b>0,5</b>      | <b>-79,9</b>                                       |
| <b>SUMME PASSIVA</b>                          | <b>44.488,0</b> | <b>42.030,1</b> | <b>41.018,3</b> | <b>-1.011,8</b>                                    |

**Entwicklung der Gewinn- und Verlustrechnung**

| <b>Vogelsang IP GmbH</b>                                      |              |              |              |                                                    |
|---------------------------------------------------------------|--------------|--------------|--------------|----------------------------------------------------|
| <b>-Gewinn- und Verlustrechnung-</b>                          |              |              |              |                                                    |
|                                                               | <b>2020</b>  | <b>2021</b>  | <b>2022</b>  | <b>Veränderung<br/>Berichtsjahr<br/>zu Vorjahr</b> |
|                                                               | T€           | T€           | T€           | T€                                                 |
| 1. Umsatzerlöse                                               | 2.331,6      | 1.973,6      | 2.515,5      | 541,9                                              |
| 2. Andere aktivierte Eigenleistungen                          | 48,0         | 11,3         | 5,8          | -5,5                                               |
| 3. Erträge aus der Auflösung von Sonderposten                 | 1.441,8      | 1.428,2      | 1.428,2      | 0,0                                                |
| 4. Sonstige betriebliche Erträge                              | 1.756,5      | 1.838,8      | 1.677,1      | -161,7                                             |
| 5. Materialaufwand                                            | 215,5        | 518,0        | 709,9        | 191,9                                              |
| 6. Personalaufwand                                            | 1.908,8      | 1.747,4      | 1.676,8      | -70,6                                              |
| 7. Abschreibungen                                             | 2.050,3      | 2.013,8      | 2.054,4      | 40,6                                               |
| 8. Sonstige betriebliche Aufwendungen                         | 1.123,7      | 712,2        | 709,8        | -2,4                                               |
| 9. Sonstige Zinsen und ähnliche Erträge                       | 2,4          | 0,0          | 0,0          | 0,0                                                |
| 10. Zinsen und ähnliche Aufwendungen                          | 261,2        | 259,8        | 249,7        | -10,1                                              |
| 11. Steuern vom Einkommen und vom Ertrag                      | 2,4          | 0,0          | -1,8         | -1,8                                               |
| <b>12. Ergebnis nach Steuern vom Einkommen und vom Ertrag</b> | <b>18,5</b>  | <b>0,8</b>   | <b>222,6</b> | <b>221,8</b>                                       |
| 13. Sonstige Steuern                                          | 12,2         | 0,8          | 1,1          | 0,3                                                |
| <b>14. Jahresüberschuss (+) / Jahresfehlbetrag (-)</b>        | <b>6,2</b>   | <b>0,0</b>   | <b>221,5</b> | <b>221,5</b>                                       |
| 15. Verlust aus dem Vorjahr                                   | 86,5         | 80,3         | 80,3         | 0,0                                                |
| <b>16. Bilanzgewinn (+) / Bilanzverlust (-)</b>               | <b>-80,3</b> | <b>-80,3</b> | <b>141,1</b> | <b>221,5</b>                                       |

**Nachrichtlicher Ausweis Bürgschaften**

Für das Förderprojekt „Veranstaltungsort Kino Vogelsang“ hat die Gesellschaft eine bis zum 31. Dezember 2030 befristete Ausfallbürgschaft und Garantie über insgesamt 675.675 € erhalten. Der LVR hat hierfür einen Anteil von 429.975 € für etwaige Forderungen des Fördergebers an die Gesellschaft bereitgestellt.

Für Projektmehrkosten im Rahmen des Förderprojektes „Forum Vogelsang“, wurde durch die Gesellschaft ein Bankdarlehen in Höhe von 10 Mio. € aufgenommen. Die Besicherung erfolgte durch Ausfallbürgschaften. Seitens des LVR wurde eine Garantie in Höhe von 63,64 % der Darlehenssumme gestellt.

**Kennzahlen**

| In %                            | 2020 | 2021 | 2022 | Veränderung<br>Berichtsjahr<br>zu Vorjahr<br>(%-Punkte) |
|---------------------------------|------|------|------|---------------------------------------------------------|
| <b>Eigenkapitalquote</b>        | 65,0 | 66,0 | 69,0 | 3,0                                                     |
| <b>Eigenkapitalrentabilität</b> | 5,6  | 0    | 67,4 | 67,4                                                    |
| <b>Anlagendeckungsgrad 2</b>    | 98,1 | 98,5 | 99,6 | 1,1                                                     |
| <b>Verschuldungsgrad</b>        | 52,8 | 51,5 | 45,7 | -5,8                                                    |
| <b>Umsatzrentabilität</b>       | 0,3  | 0,0  | 8,8  | 8,8                                                     |

|                       |         |         |         |        |
|-----------------------|---------|---------|---------|--------|
| <b>Besucherzahlen</b> | 263.800 | 185.100 | 221.940 | 36.840 |
|-----------------------|---------|---------|---------|--------|

**Personalbestand**

Während des Geschäftsjahres waren 33 Mitarbeiter\*innen beschäftigt (Vorjahr: 34).

**Geschäftsentwicklung**

Die Besucher- und Kundennachfragen im Jahr 2022 haben sich wieder erhöht, lagen jedoch weiter deutlich hinter dem Vorpandemiejahr 2019.

Die Nachfrage zum Leistungsspektrum der Gesellschaft ist im Vergleich zum Jahr 2021 teilweise wieder deutlich gestiegen, hat jedoch noch nicht bei allen Formaten die Werte aus dem Jahr 2019 erreicht. Erfreulich ist die Steigerung bei den Jugendbildungsprogrammen von 142 in 2021 auf 501 in 2022. Trotz einer Steigerung bei den (gebuchten) Führungen und den Eintritten zur NS-Dokumentation ergibt sich ein rückläufiger Trend gegenüber dem Jahr 2019.

Das allgemeine Konsumklima ist angesichts der Unsicherheiten wegen des russischen Angriffskriegs auf die Ukraine und der gestiegenen Lebenshaltungskosten weiterhin getrübt, was sich negativ auf die allgemeinen Besucherzahlen und die damit in Verbindung stehenden Werte auswirkt.

Unter Einbeziehung der vorab geleisteten Gesellschafterverlustausgleichszahlungen von 1.383 T€ ergibt sich ein Jahresüberschuss in Höhe von 221,5 T€. Das Geschäftsergebnis des Jahres 2022 liegt vor dem Gesellschafterverlustausgleich bei einem Minus in Höhe von 1.162 T€ und damit deutlich besser als der Planwert von Minus 1.383 T€.

**Chancen- und Risikobericht**

Die Gesellschaft verfolgt gemäß Beschluss der Gesellschafterversammlung vom 29. Oktober 2020 in den Jahren 2021 ff. einen wirtschaftlichen Konsolidierungskurs mit dem Ziel, einerseits den Aufwand, insbesondere den Personalaufwand, systematisch zu begrenzen, und andererseits die Erlöse vor allem im Bildungsbereich nach den Corona-Einbrüchen allmählich zu erhöhen.

In 2022 steht ebenso wie in 2021 das Ziel im Mittelpunkt, die jährliche Finanzierungsgrenze in Höhe von 1,4 Mio. € ohne Hilfszahlungen einzuhalten. Eine Verringerung des Verlustausgleichs um jeweils 0,1 Mio. € p.a. erscheint erst ab dem Jahr 2023 realistisch. Hierfür werden weiterhin Personal- und Sachaufwand kritisch hinterfragt und der Mitteleinsatz stärker an potentielle Erlösmöglichkeiten gekoppelt.

Die Chancen der VIP richten sich vor allem auf die Steigerung der Gäste im Bildungs- und Veranstaltungsbereich auch durch verstärkte digitale Aktivitäten. Darüber hinaus hängt die



Entwicklung der VIP entscheidend vom professionellen Ausbau des Standorts Vogelsang IP im Nationalpark Eifel sowie dessen öffentlicher und gesellschaftlicher Wahrnehmung inklusive der politischen Unterstützung durch die Gesellschafter und das Land NRW ab. Nur mit dieser breiten Unterstützung ist das aktuelle Projekt „Van Dooren | Neue Mitte“ zu realisieren.

Zusätzlich hat sich mit dem Programm „Kulturinvest“ des Bundeskulturministeriums (BKM) eine potentielle Fördermöglichkeit für die Sanierung und Investition in Bezug auf „Van Dooren | Neue Mitte“ ergeben. Die Voraussetzungen für eine Berücksichtigung liegen dank der Feststellung des Flächendenkmalschutzes von Vogelsang IP durch die Bezirksregierung Köln und des Gutachtens der LVR-Landeskonservatorin als Baudenkmal von nationaler Bedeutung vor. Hierdurch könnte eine potentielle Chance entstehen, die Vermarktung und Entwicklung des Standorts weiter positiv voranzutreiben.

### **Information der Öffentlichkeit über die Zusammensetzung von Aufsichts- und Verwaltungsräten nach Geschlecht**

Die Vogelsang IP gGmbH hat keinen Aufsichtsrat.

### **Vorliegen eines Gleichstellungsplanes nach § 2 Absatz 2 und § 5 LGG**

Gehört einer Gemeinde oder einem Gemeindeverband allein oder gemeinsam mit anderen Gebietskörperschaften die Mehrheit der Anteile eines Unternehmens in einer Rechtsform des privaten Rechts, wirken die Vertreter\*innen darauf hin, dass in dem Unternehmen die Ziele des LGG beachtet werden.

Es liegt kein Plan nach § 2 Absatz 2 und § 5 LGG vor. Die Ziele des LGG werden durch die Gesellschaft beachtet.

**4.4.7 ENERGETICON gGmbH**

ENERGETICON gGmbH  
 Konrad-Adenauer-Allee 7  
 52477 Alsdorf

Telefon: +49 24 04 59911-0  
 Internet: www.energeticon.de  
 E-Mail: info@energeticon.de

Stand: 31. Dezember 2022

|                                                                      |                                                                                                                                                                                                                                                                                                                                                                                                                                                                                                                                                                                                                                                                             |
|----------------------------------------------------------------------|-----------------------------------------------------------------------------------------------------------------------------------------------------------------------------------------------------------------------------------------------------------------------------------------------------------------------------------------------------------------------------------------------------------------------------------------------------------------------------------------------------------------------------------------------------------------------------------------------------------------------------------------------------------------------------|
| <b>Gründungsjahr:</b>                                                | 2010                                                                                                                                                                                                                                                                                                                                                                                                                                                                                                                                                                                                                                                                        |
| <b>Wirtschaftsjahr:</b>                                              | 1. Januar bis 31. Dezember                                                                                                                                                                                                                                                                                                                                                                                                                                                                                                                                                                                                                                                  |
| <b>Zweck der Beteiligung:</b>                                        | Grundanliegen des ENERGETICON-Konzepts ist es, die Baudenkmäler auf dem Gelände des ehemaligen Steinkohlebergwerks Anna II zu erhalten, die Pflege und Erhaltung von Kulturwerten zu fördern, die denkmalwerten Industriegebäude für die Allgemeinheit zu öffnen und sinnvoll zu nutzen und die Zukunft der Region kulturell, ökologisch, wirtschaftlich und sozial mitzugestalten. Der Zweck der Gesellschaft wird insbesondere durch die Förderung von Wissensvermittlung über energiegeschichtliche und -technische Entwicklungen, Bildung und Erziehung, Kunst und Kultur, Umwelt und Landschaftsschutz, Denkmalschutz sowie Heimatpflege und Heimatkunde verwirklicht. |
| <b>Rechtsform:</b>                                                   | gGmbH                                                                                                                                                                                                                                                                                                                                                                                                                                                                                                                                                                                                                                                                       |
| <b>Stammkapital:</b>                                                 | 26.000 €                                                                                                                                                                                                                                                                                                                                                                                                                                                                                                                                                                                                                                                                    |
| <b>Beteiligung des LVR:</b>                                          | 13.780 € (53 %)                                                                                                                                                                                                                                                                                                                                                                                                                                                                                                                                                                                                                                                             |
| <b>Eigentümerstruktur/ Beteiligungsverhältnis:</b>                   |                                                                                                                                                                                                                                                                                                                                                                                                                                                                                                                                                                                                                                                                             |
| Landschaftsverband Rheinland                                         | 13.780 € (53,00 %)                                                                                                                                                                                                                                                                                                                                                                                                                                                                                                                                                                                                                                                          |
| StädteRegion Aachen                                                  | 6.500 € (25,00 %)                                                                                                                                                                                                                                                                                                                                                                                                                                                                                                                                                                                                                                                           |
| Stadt Alsdorf                                                        | 4.420 € (17,00 %)                                                                                                                                                                                                                                                                                                                                                                                                                                                                                                                                                                                                                                                           |
| Pro ENERGETICON e. V.                                                | 650 € (2,50 %)                                                                                                                                                                                                                                                                                                                                                                                                                                                                                                                                                                                                                                                              |
| Bergbaumuseum Grube Anna e. V.                                       | 650 € (2,50 %)                                                                                                                                                                                                                                                                                                                                                                                                                                                                                                                                                                                                                                                              |
| <b>Beteiligungen der Gesellschaft:</b>                               | Keine                                                                                                                                                                                                                                                                                                                                                                                                                                                                                                                                                                                                                                                                       |
| <b>Organe:</b>                                                       |                                                                                                                                                                                                                                                                                                                                                                                                                                                                                                                                                                                                                                                                             |
| <b><u>Gesellschafterversammlung</u></b><br>Vertretung des LVR durch: | <ul style="list-style-type: none"> <li>- Karin Schmitt-Promny (Vorsitzende)</li> <li>- Manfred Bausch (stellv. Stimmführer)</li> <li>- Johannes Bortlitz-Dickhoff</li> <li>- Timur Bozkir</li> <li>- Willi Bündgens</li> <li>- Dr. Corinna Franz<br/>(2. stellv. Stimmführerin)</li> <li>- Anne Henk-Hollstein (Stimmführerin)</li> </ul>                                                                                                                                                                                                                                                                                                                                   |
| <b><u>Geschäftsführung</u></b>                                       | - Thomas Rudolf König                                                                                                                                                                                                                                                                                                                                                                                                                                                                                                                                                                                                                                                       |

**Ziel der Beteiligung und Erfüllung des öffentlichen Zwecks**

Das ENERGETICON ist ein in 2014 eröffnetes Museum auf dem Gelände der ehemaligen Steinkohlenbergwerke Anna I und Anna II in Alsdorf. Das Gelände mit Kokerei und Kraftwerk war fast 150 Jahre lang das Zentrum des „Wurmreviers“, des ersten industriellen Steinkohlenbergbaus auf dem europäischen Kontinent und Teil des Aachener Steinkohlereviers entlang des Flusses Wurm. Auf diesem Areal von rund 50 ha waren bis zu 7.000 Menschen beschäftigt. Die Kokerei war längere Zeit die größte Koksproduktion in Westeuropa.

Das ENERGETICON ist aus der langjährigen Geschichte des Ortes heraus entstanden und verbindet Historie und Zukunft des am Ort überall präsenten Themas Energie. Ausgehend von der Geschichte des Steinkohlenbergbaus sollen die Besucher\*innen die Grundlagen der Energie sowie neue Technologien aus Alltag, Wissenschaft und Forschung erleben. Das ENERGETICON ist konzipiert als erlebnisorientierte Ausstellung, Fachinformationszentrum, außerschulischer Lernort sowie Kulturstätte.

Durch die Beteiligung des LVR an der gemeinnützigen Betriebsführungsgesellschaft kommt er seiner Zuständigkeit aus § 5 Absatz 1 lit. b Nr. 1, 2 und 3 LVerbO nach. Danach obliegen den Landschaftsverbänden im Rahmen der Landschaftlichen Kulturpflege die Aufgaben der Denkmalpflege sowie die Aufgaben der Pflege und Förderung der Heimatmuseen.

**Darstellung der wesentlichen Finanz- und Leistungsbeziehungen**

Aufgrund der gesellschaftsvertraglichen Verpflichtungen hat der LVR im Jahr 2022 einen Betriebskostenzuschuss in Höhe von 170 T€ geleistet.

### Übersicht über den Stand der Verbindlichkeiten und die Entwicklung des Eigenkapitals

| <b>ENERGETICON gGmbH<br/>-Bilanz-</b>                                                  |                |                |                |                                                    |
|----------------------------------------------------------------------------------------|----------------|----------------|----------------|----------------------------------------------------|
| <b>Vermögenslage</b>                                                                   | <b>2020</b>    | <b>2021</b>    | <b>2022</b>    | <b>Veränderung<br/>Berichtsjahr<br/>zu Vorjahr</b> |
| <b>AKTIVA</b>                                                                          | T€             | T€             | T€             | T€                                                 |
| <b>Anlagevermögen</b>                                                                  |                |                |                |                                                    |
| Immaterielle Vermögenswerte                                                            | 846,5          | 784,5          | 722,5          | -62,0                                              |
| Sachanlagen                                                                            | 6.674,7        | 6.341,2        | 6.013,3        | -327,9                                             |
|                                                                                        | <b>7.521,2</b> | <b>7.125,7</b> | <b>6.735,8</b> | <b>-389,9</b>                                      |
| <b>Umlaufvermögen</b>                                                                  |                |                |                |                                                    |
| Vorräte                                                                                | 1,0            | 1,8            | 1,1            | -0,7                                               |
| Forderungen und sonstige<br>Vermögenswerte                                             | 46,9           | 48,0           | 61,2           | 13,2                                               |
| Kassenbestand, Bundesbankgut-<br>haben, Guthaben bei Kredit-<br>instituten und Schecks | 337,2          | 317,8          | 147,4          | -170,4                                             |
|                                                                                        | <b>385,1</b>   | <b>367,6</b>   | <b>209,7</b>   | <b>-157,9</b>                                      |
| <b>Rechnungsabgrenzungsposten</b>                                                      | <b>4,2</b>     | <b>2,3</b>     | <b>0,5</b>     | <b>-1,8</b>                                        |
| <b>SUMME AKTIVA</b>                                                                    | <b>7.910,5</b> | <b>7.495,6</b> | <b>6.945,9</b> | <b>-549,7</b>                                      |
| <b>PASSIVA</b>                                                                         |                |                |                |                                                    |
| <b>Eigenkapital</b>                                                                    |                |                |                |                                                    |
| Gezeichnetes Kapital                                                                   | 26,0           | 26,0           | 26,0           | 0,0                                                |
| Kapitalrücklagen                                                                       | 497,0          | 497,0          | 497,0          | 0,0                                                |
| Gewinnvortrag                                                                          | 198,8          | 224,0          | 163,8          | -60,2                                              |
| Jahresergebnis                                                                         | 25,2           | -60,3          | -17,6          | 42,7                                               |
|                                                                                        | <b>747,0</b>   | <b>686,7</b>   | <b>669,1</b>   | <b>-17,6</b>                                       |
| <b>Rückstellungen</b>                                                                  | <b>21,7</b>    | <b>18,8</b>    | <b>20,6</b>    | <b>1,7</b>                                         |
| <b>Sonderposten für Zuschüsse<br/>und Zulagen</b>                                      | <b>6.909,3</b> | <b>6.532,9</b> | <b>6.147,8</b> | <b>-385,1</b>                                      |
| <b>Verbindlichkeiten</b>                                                               | <b>62,4</b>    | <b>87,1</b>    | <b>108,4</b>   | <b>21,3</b>                                        |
| <b>Rechnungsabgrenzungsposten</b>                                                      | <b>170,0</b>   | <b>170,0</b>   | <b>0,0</b>     | <b>-170,0</b>                                      |
| <b>SUMME PASSIVA</b>                                                                   | <b>7.910,5</b> | <b>7.495,6</b> | <b>6.945,9</b> | <b>-549,7</b>                                      |

**Entwicklung der Gewinn- und Verlustrechnung**

| <b>ENERGETICON gGmbH<br/>-Gewinn- und Verlustrechnung-</b> |             |              |              |                                                    |
|------------------------------------------------------------|-------------|--------------|--------------|----------------------------------------------------|
|                                                            | <b>2020</b> | <b>2021</b>  | <b>2022</b>  | <b>Veränderung<br/>Berichtsjahr<br/>zu Vorjahr</b> |
|                                                            | T€          | T€           | T€           | T€                                                 |
| 1. Umsatzerlöse                                            | 162,2       | 239,7        | 494,5        | 254,9                                              |
| 2. andere aktivierte<br>Eigenleistungen                    | 0,0         | 0,0          | 0,0          | 0,0                                                |
| 3. sonstige betriebliche<br>Erträge                        | 851,4       | 740,2        | 709,3        | -30,9                                              |
| 4. Materialaufwand                                         | 100,3       | 95,4         | 210,7        | 115,3                                              |
| 5. Personalaufwand                                         | 206,6       | 243,6        | 307,6        | 64,1                                               |
| 6. Abschreibungen                                          | 472,5       | 462,7        | 443,8        | -18,9                                              |
| 7. sonstige betriebliche<br>Aufwendungen                   | 208,3       | 237,4        | 259,2        | 21,8                                               |
| 8. Zinsen und ähnliche<br>Aufwendungen                     | 0,4         | 0,0          | 0,0          | 0,0                                                |
| 9. Steuer vom Einkommen<br>und vom Ertrag                  | 0,0         | 0,9          | 0,0          | -0,9                                               |
| <b>10. Ergebnis nach Ertrags-<br/>steuern</b>              | <b>25,4</b> | <b>-60,1</b> | <b>-17,4</b> | <b>42,7</b>                                        |
| 11. sonstige Steuern                                       | 0,2         | 0,2          | 0,2          | 0,0                                                |
| <b>12. Jahresüberschuss (+) /<br/>Jahresfehlbetrag (-)</b> | <b>25,2</b> | <b>-60,3</b> | <b>-17,6</b> | <b>42,7</b>                                        |

**Nachrichtlicher Ausweis Bürgschaften**

Keine.

**Kennzahlen**

| <b>In %</b>                     | <b>2020</b> | <b>2021</b> | <b>2022</b> | <b>Veränderung<br/>Berichtsjahr<br/>zu Vorjahr<br/>(%-Punkte)</b> |
|---------------------------------|-------------|-------------|-------------|-------------------------------------------------------------------|
| <b>Eigenkapitalquote</b>        | 97,0        | 96,0        | 98,0        | 2,0                                                               |
| <b>Eigenkapitalrentabilität</b> | 0,5         | -1,2        | -0,3        | 0,9                                                               |
| <b>Anlagendeckungsgrad 2</b>    | 101,8       | 101,3       | 101,2       | -0,1                                                              |
| <b>Verschuldungsgrad</b>        | 3,3         | 3,8         | 1,9         | -1,9                                                              |
| <b>Umsatzrentabilität</b>       | 15,6        | -25,2       | -3,6        | 21,6                                                              |

|                       |        |        |        |        |
|-----------------------|--------|--------|--------|--------|
| <b>Besucherzahlen</b> | 11.450 | 17.620 | 42.614 | 24.994 |
|-----------------------|--------|--------|--------|--------|

**Personalbestand**

Zum 31. Dezember 2021 waren durchschnittlich vier vollzeitbeschäftigte Mitarbeiter\*innen (Vorjahr: 4) für das Unternehmen tätig.

## **Geschäftsentwicklung**

Das Vermögen der Gesellschaft hat sich gegenüber dem Vorjahr um 550 T€ auf insgesamt 6.946 T€ verringert. Dies resultierte im Wesentlichen aus der Abnahme des Sachanlagevermögens um 390 T€ auf 6.736 T€, einhergehend mit einer Reduzierung der liquiden Mittel um 170 T€ auf 147 T€. Korrespondierend hierzu war eine Abnahme des Sonderpostens für Zuschüsse und Zulagen um 328 T€ auf 6.013 T€ zu verzeichnen.

Auf der Kostenseite stellt die einsetzende Energiekrise durch den Ukrainekrieg ab Februar 2022, eine Herausforderung dar. Die Preissteigerungen im Energiebereich konnten in 2022 noch durch den Ausbau der PV Erzeugungskapazitäten abgefedert werden. Eine Erhöhung der Stromkosten ist dennoch eingetreten, da die Heizenergie fast ausschließlich über die Wärmepumpe erzeugt worden ist. Die Gaskosten für Heizzwecke konnten im Winter 2022/23 nahezu komplett heruntergefahren werden.

In 2022 erreichten die Besucherzahlen mit 42.614 einen neuen Höchststand, der die bisherige Besucherbestmarke von 41.046 aus dem Jahr 2019 übertroffen hat. Damit hat sich gezeigt, dass die verstärkten Maßnahmen zur Nutzung des Außengeländes für den eigentlichen Ausstellungsbereich sowie für Kulturveranstaltungen die richtige Strategie sind. Im Jahr 2022 konnten im Außenbereich Veranstaltungen privater Mieter\*innen und Eigenveranstaltungen umgesetzt werden. Dazu gehörten Firmen Sommerfeste ebenso wie die Veranstaltung KullTur an der Schmiede auf der neuen Open-Air Bühne des Güterwaggon und eine große Veranstaltung zu Halloween Ende Oktober mit rund 6.000 Besucher\*innen an drei Tagen.

Das **Geschäftsfeld Museumspädagogik**, als Kernaufgabe des ENERGETICON, konnte ab dem 2. Quartal 2022 seine betrieblichen Tätigkeiten wie Ausformulierung und Anwendung pädagogischer Angebotsmodule (Führungsformate, Besucherrallys, neue pädagogische Workshops, Projektwochen, Exkursionen in die Umgebung Energielandschaft Anna, Haldenexkursion etc.) wieder hochfahren, da sich besonders Besuche von Schulklassen wieder mehrten.

Auch **Privatvermietungen**, insbesondere öffentliche Unterhaltungsformate und Tagungen erreichten ab dem 2. Quartal 2022 wieder das Vor-Corona-Niveau.

Die Zusammenarbeit mit der **gastronomischen Einrichtung** in der Schmiede mit dem erfahrenen Gastronomiepartner (BG Gastronomie GmbH) wurde in 2022 konsolidiert. Vermehrt konnte der Außenbereich genutzt werden. Um im Sommer ein attraktives Angebot für Museumsbesucher\*innen zu gestalten, wurden weitere Rasenflächen sowie ein Steinkreis zum Grillen zur Verfügung gestellt.

## **Chancen- und Risikobericht**

Die hohe Dynamik der „Energiediskussion“ birgt auch die Gefahr, mit veralteten Aussagen an die Öffentlichkeit zu treten. Für Neuanschaffungen von Exponaten reichen die Eigenmittel der Gesellschaft aber nicht. Es müssen daher für neue Konzepte und Exponate Förderanträge eingereicht werden. Die Umsetzung neuer Konzepte und Projekte ist nicht planbar, da kein Anspruch auf Förderung besteht.

In 2023 steht die Planung einer Outdoor-Veranstaltung unter dem Titel „Energie-meile“ an, die neben Handwerksunternehmen, Energieversorgern auch die RWTH Aachen einbindet, um interessierten Bürger\*innen einen Überblick über moderne und effiziente Energieversorgung im eigenen Heim zu geben.

Neue Exponate im Außenbereich, besonders im Bereich Regenerative Energien wie z.B. Visualisierung GrEEEn- Grubenwasserthermieprojekt, Aufstellung der Windkraftanlage der ersten Generation (Krogmann), die PV-Demonstratoren wie SmartFlower, Solarcarport auf

dem Parkplatz und eine noch zu installierende Visualisierung der Energieerzeugung und -verbräuche sollen diesen Ausstellungsbereich noch attraktiver machen. Kooperationen mit der RWTH Aachen sollen darüber hinaus weitere interessante und innovative Projekte nach sich ziehen.

### **Information der Öffentlichkeit über die Zusammensetzung von Aufsichts- und Verwaltungsräten nach Geschlecht**

Die ENERGETICON gGmbH hat keinen Aufsichtsrat.

### **Vorliegen eines Gleichstellungsplanes nach § 2 Absatz 2 und § 5 LGG**

Gehört einer Gemeinde oder einem Gemeindeverband allein oder gemeinsam mit anderen Gebietskörperschaften die Mehrheit der Anteile eines Unternehmens in einer Rechtsform des privaten Rechts, wirken die Vertreter\*innen darauf hin, dass in dem Unternehmen die Ziele des LGG beachtet werden.

Ein Gleichstellungsplan nach § 5 LGG ist wegen der geringen Anzahl an Beschäftigten nicht erforderlich.

**4.4.8 Zentrum für verfolgte Künste gGmbH**

Zentrum für verfolgte Künste gGmbH  
 Wuppertaler Straße 160  
 42653 Solingen

Telefon: +49 212 258 14 0  
 Internet: www.verfolgte-kuenste.de  
 E-Mail: info@verfolgte-kuenste.de

Stand: 31. Dezember 2022

|                                                                  |                                                                                                                                                                                                                                                                           |
|------------------------------------------------------------------|---------------------------------------------------------------------------------------------------------------------------------------------------------------------------------------------------------------------------------------------------------------------------|
| <b>Gründungsjahr:</b>                                            | 2015                                                                                                                                                                                                                                                                      |
| <b>Wirtschaftsjahr:</b>                                          | 1. Januar bis 31. Dezember                                                                                                                                                                                                                                                |
| <b>Zweck der Beteiligung:</b>                                    | Zweck der Zentrum für verfolgte Künste GmbH ist unmittelbar und ausschließlich die Förderung und Bewahrung von Kunst und Kultur.                                                                                                                                          |
| <b>Rechtsform:</b>                                               | gGmbH                                                                                                                                                                                                                                                                     |
| <b>Stammkapital:</b>                                             | 26.000 €                                                                                                                                                                                                                                                                  |
| <b>Beteiligung des LVR:</b>                                      | 17.332 € (66,66 %)                                                                                                                                                                                                                                                        |
| <b>Eigentümerstruktur/ Beteiligungsverhältnis:</b>               |                                                                                                                                                                                                                                                                           |
| Landschaftsverband Rheinland                                     | 17.332 € (66,66 %)                                                                                                                                                                                                                                                        |
| Beteiligungsgesellschaft Stadt Solingen mbH                      | 8.668 € (33,34 %)                                                                                                                                                                                                                                                         |
| <b>Beteiligungen der Gesellschaft:</b>                           | Keine                                                                                                                                                                                                                                                                     |
| <b>Organe:</b>                                                   |                                                                                                                                                                                                                                                                           |
| <b><u>Geschäfterversammlung</u></b><br>Vertretung des LVR durch: | <ul style="list-style-type: none"> <li>- Falk Dornseifer (Vorsitzender und Stimmführer)</li> <li>- Rolf Fliß (stellv. Vorsitzender und stellv. Stimmführer)</li> <li>- Renate Hötte</li> </ul>                                                                            |
| <b><u>Aufsichtsrat</u></b><br>Vertretung des LVR durch:          | <ul style="list-style-type: none"> <li>- Dorothee Daun (Vorsitzende)</li> <li>- Dr. Corinna Franz</li> <li>- Martina Hoffmann-Badache</li> <li>- Michael Nabbefeld</li> <li>- Elfi Scho-Antwerpes</li> <li>- Michael-Ezzo Solf</li> <li>- Karin Schmitt-Promny</li> </ul> |
| <b><u>Geschäftsführung</u></b>                                   | - Jürgen Kaumkötter                                                                                                                                                                                                                                                       |

**Ziel der Beteiligung und Erfüllung des öffentlichen Zwecks**

Mit Datum vom 6. Januar 2015 wurde die Zentrum für verfolgte Künste GmbH mit Sitz in Solingen gegründet.

Gegenstand der Gesellschaft ist unmittelbar und ausschließlich die Förderung und Bewahrung von Kunst und Kultur. Zu diesem Zweck, der als gemeinnützig anerkannt ist, arbeitet die Gesellschaft eng mit der Kunstmuseum Solingen Betriebsgesellschaft mbH auf Basis einer Zusammenarbeitsvereinbarung und mit der „Bürgerstiftung für verfolgte



Künste – Else-Lasker-Schüler-Zentrum – Kunstsammlung Gerhard Schneider<sup>®</sup> auf Basis einer Kooperationsvereinbarung zusammen. Laut dieser Kooperationsvereinbarung inventarisiert, dokumentiert und erforscht die Gesellschaft die Bestände der Kunstsammlung der Bürgerstiftung und vermittelt diese in Ausstellungen und Katalogen zum Thema. Eine restauratorisch-konservatorische Betreuung gehört ebenfalls zu den Aufgaben.

### **Darstellung der wesentlichen Finanz- und Leistungsbeziehungen**

Zur Erfüllung des Gesellschaftszwecks hat sich der LVR verpflichtet, einen jährlichen Gesellschafterzuschuss in Höhe von 290 T€ zu leisten.

### **Übersicht über den Stand der Verbindlichkeiten und die Entwicklung des Eigenkapitals**

| <b>Zentrum für verfolgte Künste GmbH<br/>-Bilanz-</b>                                  |              |              |              |                                                    |
|----------------------------------------------------------------------------------------|--------------|--------------|--------------|----------------------------------------------------|
|                                                                                        | <b>2020</b>  | <b>2021</b>  | <b>2022</b>  | <b>Veränderung<br/>Berichtsjahr<br/>zu Vorjahr</b> |
|                                                                                        | T€           | T€           | T€           | T€                                                 |
| <b>AKTIVA</b>                                                                          |              |              |              |                                                    |
| <b>Anlagevermögen</b>                                                                  |              |              |              |                                                    |
| Immaterielle Vermögenswerte                                                            | 0,0          | 0,0          | 0,0          | 0,0                                                |
| Sachanlagen                                                                            | 15,0         | 10,5         | 8,1          | -2,4                                               |
| Finanzanlagen                                                                          | 0,0          | 0,0          | 0,0          | 0,0                                                |
|                                                                                        | <b>15,0</b>  | <b>10,5</b>  | <b>8,1</b>   | <b>-2,4</b>                                        |
| <b>Umlaufvermögen</b>                                                                  |              |              |              |                                                    |
| Vorräte                                                                                | 27,1         | 23,3         | 48,9         | 25,6                                               |
| Forderungen und sonstige<br>Vermögenswerte                                             | 12,0         | 12,5         | 9,4          | -3,1                                               |
| Kassenbestand, Bundesbankgut-<br>haben, Guthaben bei Kredit-<br>instituten und Schecks | 82,9         | 91,3         | 90,4         | -0,8                                               |
|                                                                                        | <b>122,0</b> | <b>127,1</b> | <b>148,7</b> | <b>21,7</b>                                        |
| <b>Rechnungsabgrenzungsposten</b>                                                      | <b>0,4</b>   | <b>4,9</b>   | <b>5,0</b>   | <b>0,1</b>                                         |
| <b>SUMME AKTIVA</b>                                                                    | <b>137,5</b> | <b>142,4</b> | <b>161,7</b> | <b>19,3</b>                                        |
| <b>PASSIVA</b>                                                                         |              |              |              |                                                    |
| <b>Eigenkapital</b>                                                                    |              |              |              |                                                    |
| Gezeichnetes Kapital                                                                   | 26,0         | 26,0         | 26,0         | 0,0                                                |
| Kapitalrücklagen                                                                       | 2.610,0      | 3.045,0      | 3.480,0      | 435,0                                              |
| Verlustvortrag                                                                         | -2.109,1     | -2.538,8     | -2.973,7     | -434,8                                             |
| Jahresergebnis                                                                         | -429,7       | -434,8       | -423,0       | 11,8                                               |
|                                                                                        | <b>97,2</b>  | <b>97,3</b>  | <b>109,3</b> | <b>12,0</b>                                        |
| <b>Rückstellungen</b>                                                                  | <b>15,1</b>  | <b>18,8</b>  | <b>26,5</b>  | <b>7,7</b>                                         |
| <b>Verbindlichkeiten</b>                                                               | <b>25,3</b>  | <b>23,3</b>  | <b>5,9</b>   | <b>-17,3</b>                                       |
| <b>Rechnungsabgrenzungsposten</b>                                                      | <b>0,0</b>   | <b>3,0</b>   | <b>20,0</b>  | <b>17,0</b>                                        |
| <b>SUMME PASSIVA</b>                                                                   | <b>137,5</b> | <b>142,4</b> | <b>161,7</b> | <b>19,3</b>                                        |

**Entwicklung der Gewinn- und Verlustrechnung**

| <b>Zentrum für verfolgte Künste GmbH<br/>-Gewinn- und Verlustrechnung-</b> |               |               |               |                                                    |
|----------------------------------------------------------------------------|---------------|---------------|---------------|----------------------------------------------------|
|                                                                            | <b>2020</b>   | <b>2021</b>   | <b>2022</b>   | <b>Veränderung<br/>Berichtsjahr<br/>zu Vorjahr</b> |
|                                                                            | T€            | T€            | T€            | T€                                                 |
| 1. Umsatzerlöse                                                            | 78,5          | 12,8          | 16,5          | 3,7                                                |
| 2. Erhöhung des Bestands in<br>Arbeit befindlicher Aufträge                | -6,3          | -3,6          | 26,1          | 29,7                                               |
| 3. Sonstige betriebliche<br>Erträge                                        | 117,1         | 193,5         | 244,6         | 51,1                                               |
| 4. Materialaufwand                                                         | -1,2          | 0,2           | 0,4           | 0,3                                                |
| 5. Personalaufwand                                                         | 304,2         | 424,8         | 405,3         | -19,5                                              |
| 6. Abschreibungen                                                          | 4,6           | 4,6           | 4,6           | 0,0                                                |
| 7. Sonstige betriebliche<br>Aufwendungen                                   | 311,3         | 208,0         | 299,9         | 91,8                                               |
| <b>8. Jahresergebnis</b>                                                   | <b>-429,7</b> | <b>-434,8</b> | <b>-423,0</b> | <b>11,8</b>                                        |

**Nachrichtlicher Ausweis Bürgschaften**

Keine.

**Kennzahlen**

| <b>In %</b>                     | <b>2020</b> | <b>2021</b> | <b>2022</b> | <b>Veränderung<br/>Berichtsjahr<br/>zu Vorjahr<br/>(%-Punkte)</b> |
|---------------------------------|-------------|-------------|-------------|-------------------------------------------------------------------|
| <b>Eigenkapitalquote</b>        | 69,5        | 68,3        | 67,6        | -0,7                                                              |
| <b>Eigenkapitalrentabilität</b> | 5,8         | 0,2         | 11,0        | 10,8                                                              |
| <b>Anlagendeckungsgrad 2</b>    | 612,7       | 928,1       | 1.356,7     | 428,6                                                             |
| <b>Verschuldungsgrad</b>        | 44,0        | 46,3        | 48,0        | 1,6                                                               |
| <b>Umsatzrentabilität</b>       | 2,8         | 1,3         | 72,5        | 71,2                                                              |

**Personalbestand**

Im Unternehmen waren durchschnittlich neun Mitarbeiter\*innen (Vorjahr: 10) während des Geschäftsjahres beschäftigt.

**Geschäftsentwicklung**

Das Geschäftsjahr war durch die allgemeine weltwirtschaftliche Verunsicherung aufgrund des Ukrainekrieges geprägt. Das Geschäftsjahr 2022 schließt mit einem Jahresfehlbetrag von rund 423,0 T€ vor Gesellschafterzuschuss ab. Nach Berücksichtigung des Gesellschafterzuschusses in Höhe von 435,0 T€ ergibt sich ein positives Ergebnis von rund 12,0 T€. Das Jahresergebnis liegt damit um rund 11,8 T€ über dem Vorjahresergebnis (nach Gesellschafterzuschuss) von rund 200 €.

Die Umsatzerlöse in Höhe von rund 16,5 T€ sind im Vergleich zum Vorjahr (rund 12,8 T€) um rund 3,7 T€ gestiegen. Im Jahr 2022 konnten 7.000 Besucher\*innen gezählt werden. Dies bedeutet einerseits eine Halbierung der Besucherzahl gegenüber dem Vorpandemiejahr 2019 andererseits eine Steigerung der Besucherzahlen gegenüber 2021

von 4.600. Deutlich ausgebaut werden konnten die Besuche und Abrufe in den digitalen Medien.

Die Reputation des Museums kann auch durch die jeweils eingeworbenen Zuschüsse positiv untermauert werden. Im Geschäftsjahr konnten insgesamt 235,2 T€ Spenden und Zuschüsse generiert werden. Damit sind die sonstigen betrieblichen Erträge um 51,1 T€ höher als im Vorjahr. Insgesamt konnte die Gesellschaft ein leicht verbessertes Ergebnis gegenüber dem Vorjahr verzeichnen.

### **Chancen- und Risikobericht**

Für 2023 erwartet die Geschäftsführung ein etwas höheres Umsatzniveau aus dem Onlineshop. Es wird mit einer weiteren Erhöhung aus beantragten Drittmitteln gerechnet. Insgesamt erwartet die Geschäftsführung, dass in den nächsten Jahren keine zusätzlichen Nachschüsse der Gesellschafter erforderlich werden.

### **Information der Öffentlichkeit über die Zusammensetzung von Aufsichts- und Verwaltungsräten nach Geschlecht**

Dem Aufsichtsrat der Zentrum für verfolgte Künste GmbH gehören insgesamt sieben Mitglieder an. Fünf Aufsichtsratsmandate entfallen hiervon auf Frauen.

Damit wird der im § 12 Absatz 1 LGG geforderte Mindestanteil von Frauen in Höhe von 40 % überschritten (Frauenanteil: 71 %).

### **Vorliegen eines Gleichstellungsplanes nach § 2 Absatz 2 und § 5 LGG**

Gehört einer Gemeinde oder einem Gemeindeverband allein oder gemeinsam mit anderen Gebietskörperschaften die Mehrheit der Anteile eines Unternehmens in einer Rechtsform des privaten Rechts, wirken die Vertreter\*innen darauf hin, dass in dem Unternehmen die Ziele des LGG beachtet werden.

Ein Gleichstellungsplan nach § 5 LGG ist wegen der geringen Anzahl an Beschäftigten nicht erforderlich.

## **D. Wohnungsbau**

### **4.4.9 Bauen für Menschen GmbH**



**4.4.9 Bauen für Menschen GmbH**

Bauen für Menschen GmbH  
 Gebrüder-Coblenz-Straße 14  
 50679 Köln

Telefon: +49 221/ 98 03 90  
 Internet: www.bfm-wohnen.de  
 E-Mail: info@bfm-wohnen.de

Stand: 31. Dezember 2022

|                                                                      |                                                                                                                                                                                                                                                                                                                                                                                             |
|----------------------------------------------------------------------|---------------------------------------------------------------------------------------------------------------------------------------------------------------------------------------------------------------------------------------------------------------------------------------------------------------------------------------------------------------------------------------------|
| <b>Gründungsjahr:</b>                                                | 2018                                                                                                                                                                                                                                                                                                                                                                                        |
| <b>Wirtschaftsjahr:</b>                                              | 1. Januar bis 31. Dezember                                                                                                                                                                                                                                                                                                                                                                  |
| <b>Zweck der Beteiligung:</b>                                        | Gegenstand der Gesellschaft ist vorrangig die Schaffung von inklusivem Wohnraum und die Umsetzung inklusiver Wohnprojekte.                                                                                                                                                                                                                                                                  |
| <b>Rechtsform:</b>                                                   | GmbH                                                                                                                                                                                                                                                                                                                                                                                        |
| <b>Stammkapital:</b>                                                 | 3.900 T€                                                                                                                                                                                                                                                                                                                                                                                    |
| <b>Beteiligung des LVR:</b>                                          | 3.510 T€ (90 %)                                                                                                                                                                                                                                                                                                                                                                             |
| <b>Eigentümerstruktur:</b>                                           | 3.510 T€ (90 %)<br>390 T€ (10 %)                                                                                                                                                                                                                                                                                                                                                            |
| <b>Beteiligungen der Gesellschaft:</b>                               | Keine                                                                                                                                                                                                                                                                                                                                                                                       |
| <b>Organe:</b>                                                       |                                                                                                                                                                                                                                                                                                                                                                                             |
| <b><u>Gesellschafterversammlung</u></b><br>Vertretung des LVR durch: | <ul style="list-style-type: none"> <li>- Frank Boss (Vorsitzender und Stimmführer)</li> <li>- Thomas Böll (stellv. Vorsitzender und stellv. Stimmführer)</li> <li>- Stephan Haupt</li> <li>- Anne Henk-Hollstein</li> <li>- Ralf Klemm</li> <li>- Markus Lenk</li> <li>- Reiner Limbach</li> <li>- Elfi Scho-Antwerpes</li> <li>- Ullrich Sonntag</li> <li>- Uwe Marold Warnecke</li> </ul> |
| <b><u>Geschäftsführung</u></b>                                       | <ul style="list-style-type: none"> <li>- Detlef Althoff</li> <li>- Dr. Carsten Brausch</li> </ul>                                                                                                                                                                                                                                                                                           |

**Ziel der Beteiligung und Erfüllung des öffentlichen Zwecks**

Nach der UN-Behindertenrechtskonvention haben alle Menschen mit Behinderungen das Recht, ihren Aufenthaltsort selbst zu wählen und zu entscheiden, wo und wie sie leben wollen. Die Schaffung von inklusivem Wohnraum ist eine wesentliche Bedingung für eine gleichberechtigte, unabhängige Lebensführung und für die volle Teilhabe von Menschen mit Behinderungen am Leben in der Gesellschaft.

Es steht jedoch nicht genügend inklusiver Wohnraum für Menschen mit Behinderungen zur Verfügung. Daher hat sich die Bauen für Menschen GmbH zum Ziel gesetzt, geeignete

Wohnungen für Menschen mit Behinderungen zu schaffen, zu bewirtschaften und zu verwalten. Gleichzeitig ist die Gesellschaft das Kompetenzzentrum für inklusive Wohnformen im Rheinland und berät Kommunen sowie Dritte bei der Umsetzung von Sozialraumorientierung und Quartiersmanagement.

### **Darstellung der wesentlichen Finanz- und Leistungsbeziehungen**

Neben bestehenden Erbbaurechtsverträgen wurde der Bauen für Menschen GmbH zur Umsetzung ihres Gesellschaftszwecks im Jahr 2019 ein LVR-Darlehensrahmen von bis zu 50 Mio. € eingeräumt, der in Form von projektbezogenen Einzeldarlehen in Anspruch genommen werden kann. Bis zum Ende des Berichtsjahres 2022 wurden insgesamt Darlehensmittel in Höhe von rund 22,6 Mio. € abgerufen.

Im Rahmen der Schaffung und Bereitstellung von inklusivem Wohnraum tritt die BfM insbesondere als vermietende Vertragspartei gegenüber dem LVR auf (siehe Ausführungen zur Wohnraumbewirtschaftung, sonstige Einheiten).

### **Übersicht über den Stand der Verbindlichkeiten und die Entwicklung des Eigenkapitals**

| <b>Bauen für Menschen GmbH</b>          |                 |                 |                 |                                                    |
|-----------------------------------------|-----------------|-----------------|-----------------|----------------------------------------------------|
| <b>-Bilanz-</b>                         |                 |                 |                 |                                                    |
|                                         | <b>2020</b>     | <b>2021</b>     | <b>2022</b>     | <b>Veränderung<br/>Berichtsjahr<br/>zu Vorjahr</b> |
|                                         | T€              | T€              | T€              | T€                                                 |
| <b>AKTIVA</b>                           |                 |                 |                 |                                                    |
| <b>Anlagevermögen</b>                   |                 |                 |                 |                                                    |
| Immaterielle Vermögenswerte             | 0,8             | 0,1             | 0,0             | -0,1                                               |
| Sachanlagen                             | 66.236,0        | 68.536,3        | 77.299,1        | 8.762,8                                            |
|                                         | <b>66.236,8</b> | <b>68.536,5</b> | <b>77.299,1</b> | <b>8.762,6</b>                                     |
| <b>Umlaufvermögen</b>                   |                 |                 |                 |                                                    |
| Vorräte                                 | 1.925,7         | 2.094,9         | 2.136,6         | 41,7                                               |
| Forderungen und sonstige Vermögenswerte | 148,0           | 214,6           | 174,7           | -39,9                                              |
| Liquide Mittel                          | 4.724,2         | 5.625,8         | 1.970,2         | -3.655,6                                           |
|                                         | <b>6.797,9</b>  | <b>7.935,2</b>  | <b>13.281,5</b> | <b>5.346,3</b>                                     |
| <b>Rechnungsabgrenzungsposten</b>       | <b>320,3</b>    | <b>68,9</b>     | <b>69,7</b>     | <b>0,8</b>                                         |
| <b>SUMME AKTIVA</b>                     | <b>73.354,9</b> | <b>76.540,6</b> | <b>90.650,3</b> | <b>14.109,7</b>                                    |
| <b>PASSIVA</b>                          |                 |                 |                 |                                                    |
| <b>Eigenkapital</b>                     |                 |                 |                 |                                                    |
| Gezeichnetes Kapital                    | 3.900,0         | 3.900,0         | 3.900,0         | 0,0                                                |
| Gewinnrücklagen                         | 23.700,0        | 24.900,0        | 26.300,0        | 1.400,0                                            |
| Gewinnvortrag                           | 87,2            | 149,2           | 280,1           | 130,9                                              |
| Jahresergebnis                          | 1.262,0         | 1.530,9         | 1.641,7         | 110,8                                              |
|                                         | <b>28.949,2</b> | <b>30.480,1</b> | <b>32.121,9</b> | <b>1.641,8</b>                                     |
| <b>Rückstellungen</b>                   | <b>169,0</b>    | <b>175,3</b>    | <b>137,9</b>    | <b>-37,4</b>                                       |
| <b>Verbindlichkeiten</b>                | <b>44.236,4</b> | <b>45.885,1</b> | <b>58.390,5</b> | <b>12.505,4</b>                                    |
| <b>Rechnungsabgrenzungsposten</b>       | <b>0,3</b>      | <b>0,0</b>      | <b>0,0</b>      | <b>0,0</b>                                         |
| <b>SUMME PASSIVA</b>                    | <b>73.354,9</b> | <b>76.540,6</b> | <b>90.650,3</b> | <b>14.109,7</b>                                    |

**Entwicklung der Gewinn- und Verlustrechnung**

| <b>Bauen für Menschen GmbH<br/>-Gewinn- und Verlustrechnung-</b>                                         |                |                |                |                                                    |
|----------------------------------------------------------------------------------------------------------|----------------|----------------|----------------|----------------------------------------------------|
|                                                                                                          | <b>2020</b>    | <b>2021</b>    | <b>2022</b>    | <b>Veränderung<br/>Berichtsjahr<br/>zu Vorjahr</b> |
|                                                                                                          | T€             | T€             | T€             | T€                                                 |
| 1. Umsatzerlöse                                                                                          | 8.336,5        | 8.616,6        | 8.920,9        | 304,3                                              |
| 2. Verminderung bzw. Erhöhung<br>des Bestands an unfertigen<br>Leistungen                                | -59,0          | 169,2          | 41,7           | -127,5                                             |
| 3. Sonstige betriebliche Erträge                                                                         | 118,2          | 73,8           | 162,0          | 88,2                                               |
| 4. Aufwendungen für bezogene<br>Lieferungen und Leistungen,<br>Aufwendungen für Hausbewirt-<br>schaftung | 3.320,3        | 3.308,8        | 3.221,5        | -87,3                                              |
| 5. Personalaufwand                                                                                       | 843,2          | 936,3          | 970,6          | 34,3                                               |
| 6. Abschreibungen auf immate-<br>rielle Vermögensgegenstände<br>des Anlagevermögens und<br>Sachanlagen   | 1.748,7        | 1.885,7        | 1.863,6        | -22,1                                              |
| 7. Sonstige betriebliche<br>Aufwendungen                                                                 | 522,6          | 536,9          | 659,5          | 122,6                                              |
| 8. Sonstige Zinsen und ähnliche<br>Erträge                                                               | 5,6            | 2,5            | 6,0            | 3,5                                                |
| 9. Zinsen und ähnliche<br>Aufwendungen                                                                   | 473,2          | 478,9          | 537,4          | 58,5                                               |
| 10. Steuern vom Einkommen und<br>vom Ertrag                                                              | 228,5          | 180,4          | 239,9          | 59,5                                               |
| 11. Ergebnis nach Steuern vom<br>Einkommen und Ertrag                                                    | 1.264,9        | 1.535,0        | 1.638,0        | 103,0                                              |
| 12. Sonstige Steuern                                                                                     | 2,9            | 4,1            | -3,7           | -7,8                                               |
| <b>13. Jahresüberschuss (+)/<br/>Jahresfehlbetrag (-)</b>                                                | <b>1.262,0</b> | <b>1.530,9</b> | <b>1.641,7</b> | <b>110,8</b>                                       |

**Nachrichtlicher Ausweis Bürgschaften**

Keine.

**Kennzahlen**

| <b>In %</b>                     | <b>2020</b> | <b>2021</b> | <b>2022</b> | <b>Veränderung<br/>Berichtsjahr<br/>zu Vorjahr<br/>(%-Punkte)</b> |
|---------------------------------|-------------|-------------|-------------|-------------------------------------------------------------------|
| <b>Eigenkapitalquote</b>        | 39,5        | 39,8        | 35,4        | -4,4                                                              |
| <b>Eigenkapitalrentabilität</b> | 4,4         | 5,0         | 5,1         | 0,1                                                               |
| <b>Anlagendeckungsgrad 2</b>    | 101,5       | 105,9       | 110,4       | 4,5                                                               |
| <b>Verschuldungsgrad</b>        | 153,4       | 151,1       | 182,2       | 31,1                                                              |
| <b>Umsatzrentabilität</b>       | 15,0        | 17,3        | 18,4        | 1,1                                                               |



Wesentliche Leistungsindikatoren der Gesellschaft werden anhand folgender Kennzahlen dargestellt:

|                                                | <b>31.12.2020</b> | <b>31.12.2021</b> | <b>31.12.2022</b> |
|------------------------------------------------|-------------------|-------------------|-------------------|
| <b>Sollmieten (in T€)</b>                      | 6.479             | 6.774             | 6.898             |
| <b>Ø-Sollmieten (€/m<sup>2</sup>/p.m.)</b>     | 7,61              | 7,84              | 7,74              |
| <b>Ø-Instandhaltung (€/m<sup>2</sup>/p.a.)</b> | 16,98             | 15,23             | 12,11             |

Die von 7,84 € auf 7,74 € gesunkene Sollmiete pro Quadratmeter und Monat ist auf eine erst zum Jahresende 2022 erfolgte Vermietung von neu errichteten Objekten in Bonn-Castell zurückzuführen.

### **Personalbestand**

Im Berichtsjahr waren neben der Geschäftsführung durchschnittlich 9,5 (Vorjahr: 9) Vollzeit- sowie drei (Vorjahr: 3) Teilzeitkräfte angestellt. Weiterhin wurden 10 (Vorjahr: 10) nebenberuflich tätige Hausmeister\*innen beschäftigt.

### **Geschäftsentwicklung**

#### **Wohnraumbewirtschaftung**

Zum Bilanzstichtag bewirtschaftete die Gesellschaft 909 (Vorjahr: 883) Wohneinheiten.

Darüber hinaus obliegt der Gesellschaft die Bewirtschaftung von

- 480 (Vorjahr: 480) Einzel- u. Sammelgaragen / Stellplätzen,
- 5 (Vorjahr: 5) fremdgenutzten Gewerbeeinheiten,
- 2 (Vorjahr: 2) eigengenutzten Gewerbeeinheiten sowie
- 4 (Vorjahr: 4) sonstigen Einheiten.

Folgende Objekte fallen unter sonstige Einheiten:

- Kölner Studierendenwerk AöR mit 170 Wohneinheiten,
- HPH Wohnheim, Bonn, mit 24 Wohneinheiten,
- Mitarbeitendenwohnheim LVR, Bonn, mit 32 Wohneinheiten,
- LVR-Jugendhilfe Rheinland, Familienhaus mit 1 Wohneinheit.

Die Sollmieten beliefen sich im Berichtsjahr auf 6.898 T€ (Vorjahr: 6.774 T€). Für die Instandhaltung des Objektbestandes sind im Berichtsjahr Aufwendungen von insgesamt 900 T€ (Vorjahr: 1.097 T€) angefallen. Auf die bewirtschaftete Wohn- und Nutzfläche bezogen entspricht dies einer Aufwandsquote von 12,11 €/m<sup>2</sup> (Vorjahr: 15,23 €/m<sup>2</sup>). Der Rückgang der Instandhaltungsaufwendungen pro m<sup>2</sup> ist durch die fortschreitende Neubautätigkeit begründet.

Die Ertragsausfälle wegen Leerstand ohne Mietminderungen beliefen sich im Berichtsjahr auf 101 T€ (Vorjahr 122 T€). Insgesamt betrachtet fielen damit 1,5 % (Vorjahr: 1,8 %) der Sollmieten aufgrund von Leerständen aus.

Zum 31.12.2022 waren fünf Wohnungen nicht vermietet. Davon standen drei Wohnungen modernisierungsbedingt leer.

### **Neubau-/Modernisierungs-/ Sanierungstätigkeit**

#### **Bauprojekt Bonn-Castell**

Der erste Bauabschnitt, der die Errichtung eines Wohngebäudes für LVR-Klinikbedienstete (Haus D) und eines Gebäudes für den LVR-HPH-Verbund (Haus E) umfasst, wurde bereits nach Fertigstellung im November 2020 (Haus E) und Februar 2021 (Haus D) von den Mietparteien bezogen.

Die Häuser C und F des zweiten Bauabschnittes konnten im September/ Oktober des Berichtsjahres fertig gestellt werden. Nach einer Komplettabnahme erfolgte im November 2022 die Vermietung.

Bei den Häusern A und B wurde zum Ende des Berichtsjahres mit den Ausbauarbeiten begonnen.

Der Beginn des dritten Bauabschnittes, die Sanierung eines Bestandsgebäudes, erfolgt im Geschäftsjahr 2023.

#### Bauprojekt „Donatus Quartier“ in Pulheim

Nachdem der Stadtplanungsausschuss der Stadt Pulheim am 30. März 2022 dem Bau von acht Gebäuden zugestimmt hat, sind die Planungen des Bauprojektes im Berichtsjahr noch einmal aktualisiert worden.

#### Bauprojekt Erpeler Straße

Die Stadt Köln erteilte im Berichtsjahr ihre Genehmigung zum geplanten Sanierungs- und Modernisierungsvorhaben. Bis zum Ende des Geschäftsjahres 2022 wurden Bauvorbereitungskosten in Höhe von 90 T€ aktiviert.

#### Das Bauvorhaben „Düxer Quartier“

Das Bauvorhaben „Düxer Quartier“ in Köln-Deutz wurde seitens der BfM GmbH im Berichtsjahr weiterverfolgt. Eine durch das Architekturbüro PGW erstellte Planung wurde der Gesellschafterversammlung vorgestellt. Mit der Stadt Köln sind Gespräche zwecks Machbarkeit der Maßnahme und Dauer einer Baugenehmigung geführt worden. Eine Prüfung der wirtschaftlichen Rahmenbedingungen und Finanzierungsmöglichkeiten ist noch nicht abgeschlossen worden.

### **Ertragslage**

Das Jahresergebnis belief sich zum 31. Dezember 2022 auf 1.642 T€ nach 1.531 T€ im Vorjahr.

Ergebnisprägend war ein 1.733 T€ (Vorjahr: 1.681 T€) hohes Betriebsergebnis sowie ein neutrales Ergebnis von 144 T€ (Vorjahr: 29 T€).

Der Anstieg des Betriebsergebnisses war insbesondere auf 301 T€ höhere Umsatzerlöse sowie um 201 T€ rückläufige Instandhaltungsaufwendungen zurückzuführen, denen unterproportional gestiegene Betriebskosten entgegenstanden.

Das neutrale Ergebnis setzte sich aus erstatteten Versicherungsleistungen (72 T€), Erträgen aus der Auflösung von Rückstellungen für Kanalisierungsarbeiten (72 T€) und sonstigen Erträgen in Höhe von 1 T€ zusammen.

### **Vermögenslage**

Die Bilanzsumme belief sich zum 31. Dezember 2022 auf 90.650 T€ nach 76.541 T€ im Vorjahr.

Das Anlagevermögen in Höhe von 77.299 T€ stellte 85,3 % des Vermögens dar und war zum Bilanzstichtag durch Eigenkapital (32.122 T€) und langfristige Fremdmittel (53.206 T€) gedeckt. Absolut betrachtet ist das Anlagevermögen im Laufe des Berichtsjahres um 8.763 T€ gestiegen. Realisierten Investitionen von 10.670 T€ standen Abschreibungen von 1.864 T€ gegenüber.

Das Eigenkapital der Gesellschaft ist in Höhe des Jahresüberschusses von 30.480 T€ auf 32.122 T€ angestiegen. Die Eigenkapitalquote lag damit bei 35,4 % (Vorjahr 39,8 %).

Das langfristige Fremdkapital ist infolge der Investitionstätigkeit um 11.236 T€ auf 53.206 T€ angestiegen.

Das kurzfristige Fremdkapital hat sich von 4.091 T€ auf 5.322 T€ erhöht. Dies ist insbesondere auf einen Zuwachs von Lieferantenverbindlichkeiten zum Bilanzstichtag zurückzuführen.

**Finanzlage**

Der Cashflow aus der laufenden Geschäftstätigkeit beläuft sich zum Bilanzstichtag auf 5.322 T€ nach 3.470 T€ im Vorjahr. Den Angaben gemäß war die Zahlungsfähigkeit der Gesellschaft im Geschäftsjahr 2022 jederzeit gegeben.

**Risiken**

Derzeit bestehende Risiken betreffen insbesondere die Preis- und Zinssteigerungen im Bausektor.

Ein als geringfügig zu wertendes Risiko besteht in der bereits seit dem Geschäftsjahr 2016 abgelaufenen Festlaufzeit beim Mietvertrag für die Kindertagesstätte in der Gebrüder-Coblenz-Str. 16 in Köln-Deutz. Der Vertrag verlängert sich seit dem Geschäftsjahr 2016 jährlich um ein Jahr, wenn er nicht mit einer Frist von einem Jahr gekündigt wird.

**Information der Öffentlichkeit über die Zusammensetzung von Aufsichts- und Verwaltungsräten nach Geschlecht**

Die Bauen für Menschen GmbH hat keinen Aufsichtsrat.

**Vorliegen eines Gleichstellungsplanes nach § 2 Absatz 2 und § 5 LGG**

Gehört einer Gemeinde oder einem Gemeindeverband allein oder gemeinsam mit anderen Gebietskörperschaften die Mehrheit der Anteile eines Unternehmens in einer Rechtsform des privaten Rechts, wirken die Vertreter\*innen darauf hin, dass in dem Unternehmen die Ziele des LGG beachtet werden.

Ein Gleichstellungsplan nach § 5 LGG ist wegen der geringen Anzahl an Beschäftigten nicht erforderlich.

## **E. Gesundheit und Soziales**

**4.4.10 Klinik Alteburger Straße gGmbH**

**4.4.11 Klinikum Oberberg GmbH**

**4.4.12 Haus Freudenberg GmbH**

**4.4.13 Gemeinnützige Gesellschaft für digitale  
Gesundheit mbH**



#### 4.4.10 Klinik Alteburger Straße gGmbH (vormals Tagesklinik Alteburger Straße gGmbH)

Klinik Alteburger Straße gGmbH  
Alteburger Straße 8 – 12  
50678 Köln

Telefon: +49 221 33 94 -0  
Internet: www.pka-koeln.de  
E-Mail: info@pka-koeln.de

Stand: 31. Dezember 2022

|                                                                                                                                                                                             |                                           |
|---------------------------------------------------------------------------------------------------------------------------------------------------------------------------------------------|-------------------------------------------|
| <b>Gründungsjahr:</b>                                                                                                                                                                       | 1981                                      |
| <b>Wirtschaftsjahr:</b>                                                                                                                                                                     | 1. Januar bis 31. Dezember                |
| <b>Zweck der Beteiligung:</b><br>Gegenstand der Gesellschaft ist der Betrieb der Klinik zur Betreuung geistig oder seelisch Kranker, die auf ärztliche Betreuung und Hilfe angewiesen sind. |                                           |
| <b>Rechtsform:</b>                                                                                                                                                                          | gGmbH                                     |
| <b>Stammkapital:</b>                                                                                                                                                                        | 100.000 €                                 |
| <b>Beteiligung des LVR:</b>                                                                                                                                                                 | 49.000 € (49 %)                           |
| <b>Eigentümerstruktur/ Beteiligungsverhältnis:</b>                                                                                                                                          |                                           |
| Stiftung Aktion Gemeindenahe Psychiatrie Köln                                                                                                                                               | 51.000 € (51 %)                           |
| Landschaftsverband Rheinland                                                                                                                                                                | 49.000 € (49 %)                           |
| <b>Beteiligungen der Gesellschaft:</b>                                                                                                                                                      | <b>Keine</b>                              |
| <b>Organe:</b>                                                                                                                                                                              |                                           |
| <b><u>Gesellschafterversammlung</u></b>                                                                                                                                                     |                                           |
| Vorsitz:                                                                                                                                                                                    | - Prof. Dr. Wolfgang Goetzke              |
| Vertretung des LVR durch:                                                                                                                                                                   | - Ulrike Lubek                            |
| <b><u>Aufsichtsrat</u></b>                                                                                                                                                                  |                                           |
| Vorsitz:                                                                                                                                                                                    | - Petr Günsberg                           |
| Vertretung des LVR durch:                                                                                                                                                                   | - Martina Wenzel-Jankowski                |
|                                                                                                                                                                                             | - Dr. Ralph Elster<br>(stv. Vorsitzender) |
|                                                                                                                                                                                             | - Thomas Böll                             |
|                                                                                                                                                                                             | - Ilona Schäfer                           |
| <b><u>Geschäftsführung</u></b>                                                                                                                                                              |                                           |
|                                                                                                                                                                                             | - Sabine Goetzke-Zimmermann               |
|                                                                                                                                                                                             | - Dr. Elisabeth Rohrbach                  |

#### **Ziel der Beteiligung und Erfüllung des öffentlichen Zwecks**

Ziel der Beteiligung ist eine ausreichende und zweckmäßige medizinische Versorgung der Bevölkerung. Die Klinik Alteburger Straße ist eine Fachklinik für Psychiatrie, Psychotherapie und Psychosomatik mit Standort in der Kölner Südstadt, die sowohl tagesklinische und stationäre Kapazitäten als auch ambulante Behandlungsmöglichkeiten vorhält. Zum Einzugsgebiet gehören die Stadtteile Bayenthal, Marienburg, Raderberg, Raderthal, Zollstock, Altstadt Süd und Neustadt Süd mit einer Einwohnerzahl von ca. 110.000 (über 18 Jahre).

Durch den Gesellschafterbeitritt des LVR zum 1. Januar 2006 wurden zahlreiche Potentiale erschlossen, die insbesondere in einer verbesserten Zusammenarbeit zwischen den LVR-Kliniken und der Klinik Alteburger Straße sowie in den sich ergänzenden Leistungsprofilen und Stärken der Häuser liegen.

### **Darstellung der wesentlichen Finanz- und Leistungsbeziehungen**

Zur Unterstützung der Liquidität wurde ein Rahmendarlehen bis 2025 über 1,0 Mio. € gewährt, davon wurden per 31. Dezember 2022 250 T€ abgerufen.

### **Übersicht über den Stand der Verbindlichkeiten und die Entwicklung des Eigenkapitals**

| <b>Klinik Alteburger Straße gGmbH<br/>-Bilanz-</b> |                 |                 |                 |                                                    |
|----------------------------------------------------|-----------------|-----------------|-----------------|----------------------------------------------------|
|                                                    | <b>2020</b>     | <b>2021</b>     | <b>2022</b>     | <b>Veränderung<br/>Berichtsjahr<br/>zu Vorjahr</b> |
|                                                    | <b>T€</b>       | <b>T€</b>       | <b>T€</b>       | <b>T€</b>                                          |
| <b>AKTIVA</b>                                      |                 |                 |                 |                                                    |
| <b>Anlagevermögen</b>                              |                 |                 |                 |                                                    |
| Immaterielle Vermögenswerte                        | 34,5            | 38,7            | 190,3           | 151,6                                              |
| Sachanlagen                                        | 5.382,6         | 7.005,2         | 9.372,5         | 2.367,3                                            |
| Finanzanlagen                                      | 5,0             | 5,0             | 5,0             | 0,0                                                |
|                                                    | <b>5.422,0</b>  | <b>7.048,9</b>  | <b>9.567,8</b>  | <b>2.518,9</b>                                     |
| <b>Umlaufvermögen</b>                              |                 |                 |                 |                                                    |
| Forderungen und sonstige Vermögenswerte            | 1.045,5         | 1.433,5         | 3.337,7         | 1.904,2                                            |
| Flüssige Mittel                                    | 4.243,5         | 2.278,8         | 1.337,7         | -941,1                                             |
|                                                    | <b>5.289,0</b>  | <b>3.712,3</b>  | <b>4.675,4</b>  | <b>963,1</b>                                       |
| <b>Rechnungsabgrenzungsposten</b>                  | <b>22,8</b>     | <b>36,9</b>     | <b>35,0</b>     | <b>-1,9</b>                                        |
| <b>SUMME AKTIVA</b>                                | <b>10.733,8</b> | <b>10.798,1</b> | <b>14.278,1</b> | <b>3.480,0</b>                                     |
| <b>PASSIVA</b>                                     |                 |                 |                 |                                                    |
| <b>Eigenkapital</b>                                |                 |                 |                 |                                                    |
| Gezeichnetes Kapital                               | 100,0           | 100,0           | 100,0           | 0,0                                                |
| Gewinnrücklagen                                    | 916,3           | 916,3           | 916,3           | 0,0                                                |
| Gewinnvortrag                                      | 3.063,9         | 3.789,4         | 3.995,8         | 206,4                                              |
| Jahresergebnis                                     | 725,5           | 206,4           | 204,1           | -2,3                                               |
|                                                    | <b>4.805,6</b>  | <b>5.012,1</b>  | <b>5.216,2</b>  | <b>204,1</b>                                       |
| <b>Sonderposten</b>                                | <b>3.749,7</b>  | <b>4.133,6</b>  | <b>4.312,4</b>  | <b>178,8</b>                                       |
| <b>Rückstellungen</b>                              | <b>1.319,3</b>  | <b>1.073,9</b>  | <b>1.195,1</b>  | <b>121,2</b>                                       |
| <b>Verbindlichkeiten</b>                           | <b>859,1</b>    | <b>578,5</b>    | <b>3.554,4</b>  | <b>2.975,9</b>                                     |
| <b>SUMME PASSIVA</b>                               | <b>10.733,8</b> | <b>10.798,1</b> | <b>14.278,1</b> | <b>3.480,0</b>                                     |

**Entwicklung der Gewinn- und Verlustrechnung**

| <b>Klinik Alteburger Straße gGmbH<br/>- Gewinn- und Verlustrechnung-</b>                                                                                          |                |                |                 |                                                    |
|-------------------------------------------------------------------------------------------------------------------------------------------------------------------|----------------|----------------|-----------------|----------------------------------------------------|
|                                                                                                                                                                   | <b>2020</b>    | <b>2021</b>    | <b>2022</b>     | <b>Veränderung<br/>Berichtsjahr<br/>zu Vorjahr</b> |
|                                                                                                                                                                   | T€             | T€             | T€              | T€                                                 |
| <b><u>Erträge</u></b>                                                                                                                                             |                |                |                 |                                                    |
| Erlöse aus Krankenhausleistungen                                                                                                                                  | 8.207,1        | 7.604,8        | 8.166,4         | 561,6                                              |
| Erlöse aus ambulanten Leistungen                                                                                                                                  | 525,6          | 552,4          | 549,8           | -2,6                                               |
| sonstige Umsatzerlöse gemäß<br>§ 277 Abs. 1 HGB                                                                                                                   | 150,3          | 662,2          | 458,9           | -203,3                                             |
| Sonstige betriebliche Erträge                                                                                                                                     | 72,2           | 447,7          | 425,9           | -21,8                                              |
| Zuwendungserträge zur Finanzierung<br>von Investitionen                                                                                                           | 556,0          | 326,5          | 546,6           | 220,1                                              |
| Sonstige Zuweisungen, Zuschüsse<br>der öffentlichen Hand                                                                                                          | 0,0            | 0,0            | 0,0             | 0,0                                                |
| Erträge aus der Auflösung von<br>Sonderposten/ Verbindlichkeiten<br>nach KHG und aufgrund sonstiger<br>Zuwendungen zur Finanzierung<br>des Sachanlagevermögens    | 187,8          | 180,0          | 239,2           | 59,2                                               |
| Sonstige Zinsen und ähnliche<br>Erträge                                                                                                                           | 0,1            | 0,1            | 0,0             | -0,1                                               |
|                                                                                                                                                                   | <b>9.699,0</b> | <b>9.773,6</b> | <b>10.386,8</b> | <b>613,2</b>                                       |
| <b><u>Aufwendungen</u></b>                                                                                                                                        |                |                |                 |                                                    |
| Materialaufwand                                                                                                                                                   | 954,8          | 947,4          | 994,9           | 47,5                                               |
| Personalaufwand                                                                                                                                                   | 6.257,7        | 6.778,7        | 7.046,4         | 267,7                                              |
| Aufwendungen aus der Zuführung<br>zu Sonderposten/ Verbindlichkeiten<br>nach KHG u. aufgrund sonstiger<br>Zuwendungen zur Finanzierung<br>des Sachanlagevermögens | 556,0          | 326,5          | 546,6           | 220,1                                              |
| Abschreibungen auf Sachanlagen                                                                                                                                    | 192,0          | 184,3          | 239,3           | 55,0                                               |
| Sonstige betriebliche Aufwendungen                                                                                                                                | 1.013,0        | 1.330,4        | 1.341,1         | 10,7                                               |
| Zinsen und ähnliche Aufwendungen                                                                                                                                  | 0,0            | 0,0            | 14,5            | 14,5                                               |
|                                                                                                                                                                   | <b>8.973,5</b> | <b>9.567,3</b> | <b>10.168,3</b> | <b>601,0</b>                                       |
| <b>Ergebnis der gewöhnlichen Geschäftstätigkeit</b>                                                                                                               | <b>725,5</b>   | <b>206,4</b>   | <b>218,5</b>    | <b>12,1</b>                                        |
| Steuern                                                                                                                                                           | 0,0            | 0,0            | 0,0             | 0,0                                                |
| <b>Jahresergebnis</b>                                                                                                                                             | <b>725,5</b>   | <b>206,4</b>   | <b>204,1</b>    | <b>-2,3</b>                                        |
| Gewinnvortrag (+) /<br>Verlustvortrag (-)                                                                                                                         | 3.063,9        | 3.789,4        | 3.995,8         | 206,4                                              |
| <b>Bilanzgewinn</b>                                                                                                                                               | <b>3.789,4</b> | <b>3.995,8</b> | <b>4.199,9</b>  | <b>204,1</b>                                       |



**Nachrichtlicher Ausweis Bürgschaften**

Keine.

**Kennzahlen**

| In %                            | 2020  | 2021  | 2022  | Veränderung<br>Berichtsjahr<br>zu Vorjahr<br>(%-Punkte) |
|---------------------------------|-------|-------|-------|---------------------------------------------------------|
| <b>Eigenkapitalquote</b>        | 44,8  | 46,4  | 36,5  | -9,9                                                    |
| <b>Eigenkapitalrentabilität</b> | 15,1  | 4,1   | 4,0   | -0,1                                                    |
| <b>Anlagendeckungsgrad 2</b>    | 157,8 | 129,7 | 123,1 | -6,6                                                    |
| <b>Verschuldungsgrad</b>        | 45,3  | 33,0  | 91,1  | 58,1                                                    |
| <b>Umsatzrentabilität</b>       | 8,3   | 2,5   | 2,4   | -0,1                                                    |

**Personalbestand**

Im Geschäftsjahr 2022 waren insgesamt 99,7 (Vorjahr: 102,8) Mitarbeiter\*innen beschäftigt. Die Personalbesetzung ist im Geschäftsjahr gegenüber dem Vorjahr um 3,15 Vollkräfte gesenkt worden.

**Geschäftsentwicklung**

Das Geschäftsjahr 2022 schloss mit einem Jahresüberschuss von 204,1 T€ (Vorjahr: 206,4 T€) ab. Das Ergebnis lag damit um 2,3 T€ unter dem Vorjahresergebnis. Grund dafür war die Entwicklung des Betriebsergebnisses (-405 T€), für das die Personalkosten die wichtigste Komponente darstellen. Die Klinik Alteburger Straße vergütet ihre Mitarbeiter\*innen in Anlehnung an den TVöD und berücksichtigt die Tarifsteigerungen.

2021 wurden für die Jahre 2019 und 2020 Entgeltvereinbarungen mit den Kostenträgern abgeschlossen. Für die Jahre 2021 und 2022 lagen im März 2023 keine Budgetvereinbarungen mit den Kostenträgern vor.

Die Vermögens- und Finanzlage der Klinik Alteburger Straße ist im Geschäftsjahr 2022 insgesamt Ausdruck weiterer Konsolidierung. Die Bilanzsumme erhöhte sich zum Jahresende 2022 um 3.480 T€ auf 14.278 T€. Das Eigenkapital stieg um den Jahresüberschuss von 204 T€ und betrug zum 31. Dezember 2022 5.216 T€. Aufgrund der Aufnahme von Darlehen zur Finanzierung des Anlagevermögens in Höhe von 2.300 T€ und der damit einhergehenden Erhöhung der Bilanzsumme sank die Eigenkapitalquote auf 36,5 %.

Für das Jahr 2023 belastet die Gesellschaft die weiterhin hohe Inflationsrate seit Beginn des Ukrainekriegs, insbesondere die Preise für Energie und Nahrungsmittel. Zudem werden durch die im Jahr 2023 abgeschlossenen Tarifverhandlungen Steigerungen bei den Personalkosten erfolgen. Auch die langen und kostentreibenden Bauaktivitäten werden fortgesetzt.

Für das Jahr 2023 wird aufgrund der dargestellten Umstände (u.a. Inflation, Personal- und Baukosten) mit einem negativen Ergebnis gerechnet.

**Information der Öffentlichkeit über die Zusammensetzung von Aufsichts- und Verwaltungsräten nach Geschlecht**

Dem Aufsichtsrat der Klinik Alteburger Straße gGmbH gehören von den insgesamt acht Mitgliedern zwei Frauen an (Frauenanteil: 25 %).

Damit wird der im § 12 Absatz 1 LGG geforderte Mindestanteil von Frauen in Höhe von 40 % nicht erreicht.

**Vorliegen eines Gleichstellungsplanes nach § 2 Absatz 2 und § 5 LGG**

Gehört einer Gemeinde oder einem Gemeindeverband allein oder gemeinsam mit anderen Gebietskörperschaften die Mehrheit der Anteile eines Unternehmens in einer Rechtsform des privaten Rechts, wirken die Vertreter\*innen darauf hin, dass in dem Unternehmen die Ziele des LGG beachtet werden.

Die öffentliche Hand besitzt nur eine Minderheitsbeteiligung an der Gesellschaft. Es finden die Regelungen des privaten und Gesellschaftsrecht Anwendung.

Der Anteil des Landschaftsverbandes Rheinland beträgt 49 %. Ein Gleichstellungsplan ist nicht vorhanden.



**4.4.11 Klinikum Oberberg GmbH**

Klinikum Oberberg GmbH  
 Wilhelm-Breckow-Allee 20  
 51643 Gummersbach

Telefon: +49 2261 17 0  
 Internet: www.klinikum-oberberg.de  
 E-Mail: info@klinikum-oberberg.de

Stand: 31. Dezember 2022

|                                                                                                                                                                                                                                                                                                                                                                                                                                                                                                  |                                        |
|--------------------------------------------------------------------------------------------------------------------------------------------------------------------------------------------------------------------------------------------------------------------------------------------------------------------------------------------------------------------------------------------------------------------------------------------------------------------------------------------------|----------------------------------------|
| <b>Gründungsjahr:</b>                                                                                                                                                                                                                                                                                                                                                                                                                                                                            | 2008                                   |
| <b>Wirtschaftsjahr:</b>                                                                                                                                                                                                                                                                                                                                                                                                                                                                          | 1. Januar bis 31. Dezember             |
| <b>Zweck der Gesellschaft:</b>                                                                                                                                                                                                                                                                                                                                                                                                                                                                   |                                        |
| Zweck der Gesellschaft ist die Förderung der Erziehung und der Berufsbildung im Rahmen des öffentlichen Gesundheitswesens. Darüber hinaus wird der Satzungszweck dadurch verwirklicht, dass die Gesellschaft als Förderkörperschaft im Sinne von § 58 Nr. 1 der Abgabenordnung (AO) tätig ist, indem sie Mittel für die steuerbegünstigte Körperschaft Kreiskliniken Gummersbach-Waldbröl GmbH und deren Tochtergesellschaften für die Verwirklichung derer steuerbegünstigter Zwecke beschafft. |                                        |
| <b>Rechtsform:</b>                                                                                                                                                                                                                                                                                                                                                                                                                                                                               | GmbH                                   |
| <b>Stammkapital:</b>                                                                                                                                                                                                                                                                                                                                                                                                                                                                             | 1.965.000 €                            |
| <b>Beteiligung des LVR:</b>                                                                                                                                                                                                                                                                                                                                                                                                                                                                      | 550.200 € (28,00 %)                    |
| <b>Eigentümerstruktur/ Beteiligungsverhältnis:</b>                                                                                                                                                                                                                                                                                                                                                                                                                                               |                                        |
| Oberbergischer Kreis                                                                                                                                                                                                                                                                                                                                                                                                                                                                             | 940.253 € (47,85 %)                    |
| Landschaftsverband Rheinland                                                                                                                                                                                                                                                                                                                                                                                                                                                                     | 550.200 € (28,00 %)                    |
| Stadt Gummersbach                                                                                                                                                                                                                                                                                                                                                                                                                                                                                | 432.300 € (22,00 %)                    |
| Stadt Waldbröl                                                                                                                                                                                                                                                                                                                                                                                                                                                                                   | 24.563 € (1,25 %)                      |
| Stadt Wiehl                                                                                                                                                                                                                                                                                                                                                                                                                                                                                      | 17.685 € (0,90 %)                      |
| <b>Beteiligungen der Gesellschaft:</b>                                                                                                                                                                                                                                                                                                                                                                                                                                                           | Siehe Schaubild auf der nächsten Seite |
| <b>Organe:</b>                                                                                                                                                                                                                                                                                                                                                                                                                                                                                   |                                        |
| <b><u>Gesellschafterversammlung</u></b>                                                                                                                                                                                                                                                                                                                                                                                                                                                          |                                        |
| Vorsitz:                                                                                                                                                                                                                                                                                                                                                                                                                                                                                         | - Jochen Hagt                          |
| Vertretung des LVR durch:                                                                                                                                                                                                                                                                                                                                                                                                                                                                        | - Michael Stefer (Stimmführer)         |
|                                                                                                                                                                                                                                                                                                                                                                                                                                                                                                  | - Manfred Krossa (stellv. Stimmführer) |
|                                                                                                                                                                                                                                                                                                                                                                                                                                                                                                  | - Ilona Schäfer                        |
|                                                                                                                                                                                                                                                                                                                                                                                                                                                                                                  | - Martina Wenzel-Jankowski             |
| <b><u>Aufsichtsrat</u></b>                                                                                                                                                                                                                                                                                                                                                                                                                                                                       |                                        |
| Vorsitz:                                                                                                                                                                                                                                                                                                                                                                                                                                                                                         | - Jochen Hagt                          |
| Vertretung des LVR durch:                                                                                                                                                                                                                                                                                                                                                                                                                                                                        | - Helga Loepp (2. stellv. Vorsitzende) |
|                                                                                                                                                                                                                                                                                                                                                                                                                                                                                                  | - Jürgen Kleine                        |
|                                                                                                                                                                                                                                                                                                                                                                                                                                                                                                  | - Ulrike Lubek                         |
|                                                                                                                                                                                                                                                                                                                                                                                                                                                                                                  | - Ursula Mahler                        |
|                                                                                                                                                                                                                                                                                                                                                                                                                                                                                                  | - Martina Zsack-Möllmann               |
|                                                                                                                                                                                                                                                                                                                                                                                                                                                                                                  | - Frank Schönberger                    |
| <b><u>Geschäftsführung</u></b>                                                                                                                                                                                                                                                                                                                                                                                                                                                                   |                                        |
|                                                                                                                                                                                                                                                                                                                                                                                                                                                                                                  | - Sascha Klein                         |
|                                                                                                                                                                                                                                                                                                                                                                                                                                                                                                  | - Magnus Kriesten                      |

**Ziel der Beteiligung und Erfüllung des öffentlichen Zwecks**

Das Ziel einer fachlich hochqualifizierten Aus-, Fort- und Weiterbildung im Bereich des öffentlichen Gesundheitswesens wird mit dem Betrieb einer Krankenpflegeschule erreicht. Darüber hinaus ist die Gesellschaft als Förderkörperschaft tätig, indem sie Mittel für die Kreiskliniken Gummersbach- Waldbröl GmbH und deren Tochtergesellschaften für die Verwirklichung derer Zwecke beschafft. Damit sollen auch die allgemeinen gesundheitspolitischen Anforderungen im Gesundheitswesen, die in einer hochwertigen, am individuellen Patientenwohl orientierten medizinischen Versorgung der Bevölkerung im Einzugsgebiet bestehen, unterstützt werden.

**Bei der Klinikum Oberberg GmbH handelt es sich um eine Beteiligung an einer Holdinggesellschaft, deren Struktur sich wie folgt darstellt:**

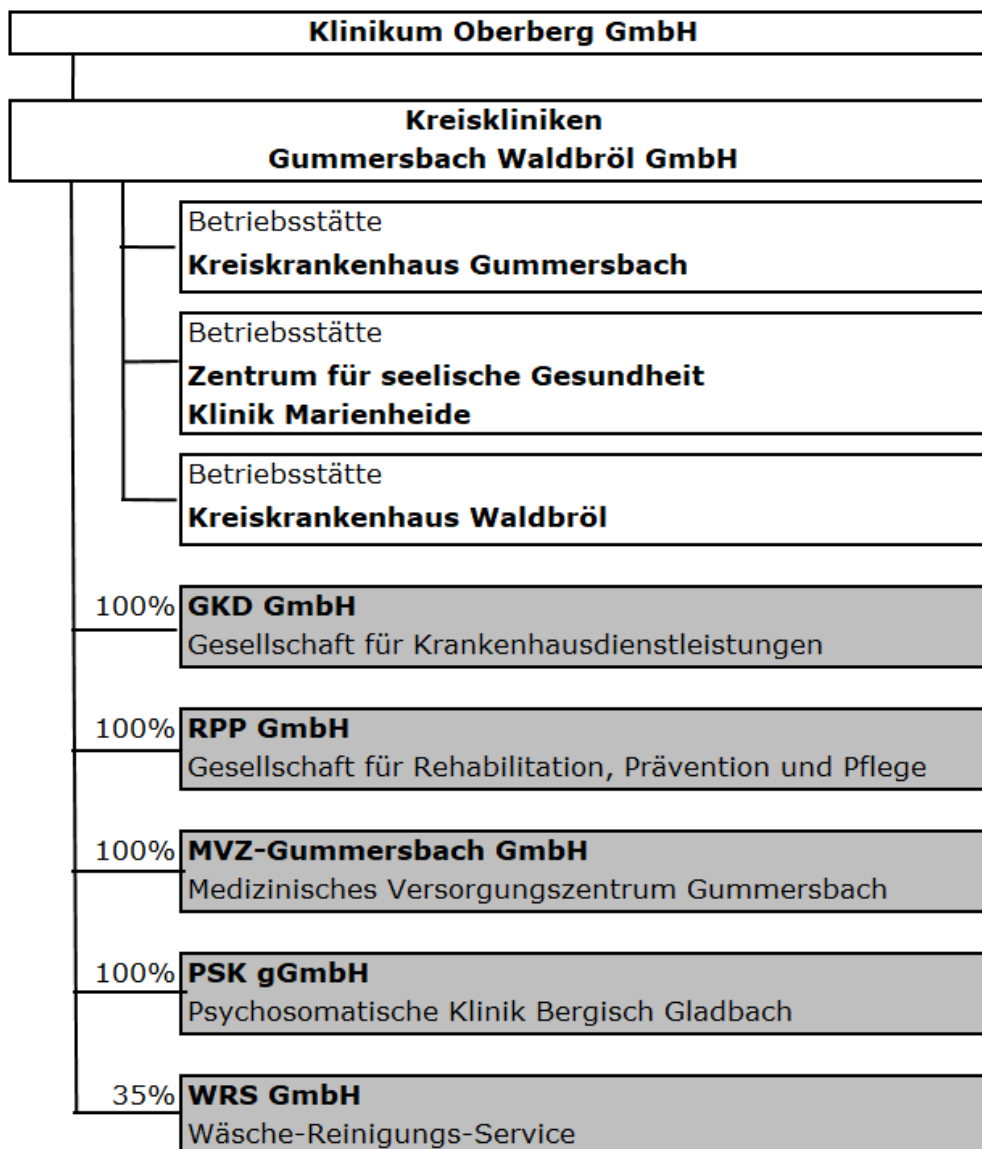

Aufgrund der untergeordneten Bedeutung für den LVR wird auf eine vertiefte Darstellung der mittelbaren Beteiligungen unterhalb der Kreiskliniken Gummersbach Waldbröl GmbH verzichtet.

**Darstellung der wesentlichen Finanz- und Leistungsbeziehungen**

Keine.

### Übersicht über den Stand der Verbindlichkeiten und die Entwicklung des Eigenkapitals

| <b>Klinikum Oberberg GmbH<br/>-Bilanz-</b> |                |                |                |                                                    |
|--------------------------------------------|----------------|----------------|----------------|----------------------------------------------------|
|                                            | <b>2020</b>    | <b>2021</b>    | <b>2022</b>    | <b>Veränderung<br/>Berichtsjahr<br/>zu Vorjahr</b> |
|                                            | T€             | T€             | T€             | T€                                                 |
| <b>AKTIVA</b>                              |                |                |                |                                                    |
| <b>Anlagevermögen</b>                      |                |                |                |                                                    |
| Immaterielle Vermögenswerte                | 8,7            | 2,3            | 0,0            | -2,3                                               |
| Sachanlagen                                | 31,9           | 199,3          | 255,2          | 55,9                                               |
| Finanzanlagen                              | 1.940,1        | 1.940,1        | 1.940,1        | 0,0                                                |
|                                            | <b>1.980,7</b> | <b>2.141,7</b> | <b>2.195,3</b> | <b>53,6</b>                                        |
| <b>Umlaufvermögen</b>                      |                |                |                |                                                    |
| Forderungen und sonstige Vermögenswerte    | 511,5          | 597,4          | 660,9          | 63,5                                               |
| Flüssige Mittel                            | 115,8          | 114,5          | 27,9           | -86,6                                              |
|                                            | <b>627,3</b>   | <b>711,9</b>   | <b>688,8</b>   | <b>-23,1</b>                                       |
| <b>Rechnungsabgrenzungsposten</b>          | <b>18,1</b>    | <b>11,9</b>    | <b>7,6</b>     | <b>-4,3</b>                                        |
| <b>SUMME AKTIVA</b>                        | <b>2.626,1</b> | <b>2.865,5</b> | <b>2.891,7</b> | <b>26,2</b>                                        |
|                                            |                |                |                |                                                    |
| <b>PASSIVA</b>                             |                |                |                |                                                    |
| <b>Eigenkapital</b>                        |                |                |                |                                                    |
| Gezeichnetes Kapital                       | 1.965,0        | 1.965,0        | 1.965,0        | 0,0                                                |
| Gewinnvortrag                              | 263,9          | 295,5          | 328,2          | 32,7                                               |
| Jahresüberschuss                           | 31,6           | 32,7           | 25,0           | -7,7                                               |
|                                            | <b>2.260,5</b> | <b>2.293,2</b> | <b>2.318,2</b> | <b>25</b>                                          |
| <b>Sonderposten</b>                        | <b>0,0</b>     | <b>59,9</b>    | <b>57,1</b>    | <b>-2,8</b>                                        |
| <b>Rückstellungen</b>                      | <b>284,2</b>   | <b>193,7</b>   | <b>304,4</b>   | <b>110,7</b>                                       |
| <b>Verbindlichkeiten</b>                   | <b>80,3</b>    | <b>318,7</b>   | <b>194,7</b>   | <b>-124,0</b>                                      |
| <b>Rechnungsabgrenzungsposten</b>          | <b>1,1</b>     | <b>0,0</b>     | <b>17,3</b>    | <b>-17,3</b>                                       |
| <b>SUMME PASSIVA</b>                       | <b>2.626,1</b> | <b>2.865,5</b> | <b>2.891,7</b> | <b>26,2</b>                                        |

**Entwicklung der Gewinn- und Verlustrechnung**

| <b>Klinikum Oberberg GmbH<br/>-Gewinn- und Verlustrechnung-</b> |                |                |                |                                                    |
|-----------------------------------------------------------------|----------------|----------------|----------------|----------------------------------------------------|
|                                                                 | <b>2020</b>    | <b>2021</b>    | <b>2022</b>    | <b>Veränderung<br/>Berichtsjahr<br/>zu Vorjahr</b> |
|                                                                 | T€             | T€             | T€             | T€                                                 |
| <b>Erträge</b>                                                  |                |                |                |                                                    |
| Umsatzerlöse                                                    | 6.156,6        | 6.821,7        | 7.450,6        | 628,9                                              |
| Sonstige betriebliche Erträge                                   | 40,7           | 79,2           | 141,1          | 61,9                                               |
| Sonstige Zinsen und ähnliche Erträge                            | 0,1            | 0,0            | 0,4            | 0,4                                                |
|                                                                 | <b>6.197,4</b> | <b>6.901,0</b> | <b>7.592,1</b> | <b>691,1</b>                                       |
| <b>Aufwendungen</b>                                             |                |                |                |                                                    |
| Materialaufwand                                                 | 193,4          | 238,5          | 227,8          | -10,7                                              |
| Personalaufwand                                                 | 5.434,2        | 5.780,4        | 6.580,6        | 800,2                                              |
| Abschreibungen                                                  | 31,0           | 44,7           | 63,7           | 19,0                                               |
| Sonstige betriebliche Aufwendungen                              | 507,2          | 803,1          | 694,0          | -109,1                                             |
| Zinsen und ähnliche Aufwendungen                                | 0,7            | 0,6            | 1,0            | 0,4                                                |
|                                                                 | <b>6.166,4</b> | <b>6.867,3</b> | <b>7.567,1</b> | <b>699,8</b>                                       |
| <b>Ergebnis vor Steuern</b>                                     | <b>30,9</b>    | <b>33,7</b>    | <b>25,0</b>    | <b>-8,7</b>                                        |
| Steuern                                                         | -0,6           | 1,0            | 0,0            | -1,0                                               |
| <b>Jahresüberschuss</b>                                         | <b>31,6</b>    | <b>32,7</b>    | <b>25,0</b>    | <b>-7,7</b>                                        |

**Nachrichtlicher Ausweis Bürgschaften**

Keine.

**Kennzahlen**

| <b>In %</b>              | <b>2020</b> | <b>2021</b> | <b>2022</b> | <b>Veränderung<br/>Berichtsjahr<br/>zu Vorjahr<br/>(%-Punkte)</b> |
|--------------------------|-------------|-------------|-------------|-------------------------------------------------------------------|
| Eigenkapitalquote        | 86,1        | 80,0        | 80,2        | 0,2                                                               |
| Eigenkapitalrentabilität | 1,4         | 1,4         | 1,1         | -0,3                                                              |
| Anlagendeckungsgrad 2    | 1,1         | 1,1         | 1,1         | 0,0                                                               |
| Verschuldungsgrad        | 16,1        | 22,3        | 21,5        | -0,8                                                              |
| Umsatzrentabilität       | 0,5         | 0,5         | 0,3         | -0,2                                                              |

**Personalbestand**

Im Geschäftsjahr 2022 waren im Unternehmen 34 Angestellte und 174 Krankenpflegeschüler\*innen beschäftigt (Vorjahr: 29 Angestellte und 173 Schüler\*innen). Durch die Übernahme der Physiotherapieschule von der Deutschen Angestellten Akademie sind im August 2022 28 Physiotherapieschüler\*innen hinzugekommen.

**Geschäftsentwicklung**

Die Klinikum Oberberg GmbH hat im Geschäftsjahr 2022 einen Jahresüberschuss von 25,0 T€ (Vorjahr: 32,7 T€) erwirtschaftet. Die Umsatzerlöse erhöhten sich im Vergleich zum Vorjahr um 629 T€. Das resultierte im Wesentlichen aus dem deutlichen Anstieg der Umsatzerlöse aus der generalistischen Pflegeausbildung und dem Anstieg der Erträge aus der Krankenpflegeschule. Die Übernahme der Deutschen Angestellten Akademie führte zu einem Zuwachs bei den Physiotherapieschüler\*innen.

Aufwandsseitig sind aufgrund des Personalzuwachses und der Tarifsteigerungen die Personalaufwendungen um 800 T€ gestiegen. Die sonstigen betrieblichen Aufwendungen sind dagegen um 109 T€ gesunken.

**Information der Öffentlichkeit über die Zusammensetzung von Aufsichts- und Verwaltungsräten nach Geschlecht**

Dem Aufsichtsrat der Klinikum Oberberg GmbH gehören von den insgesamt 24 Mitgliedern zwölf Frauen an (Frauenanteil: 50 %).

Damit wird der im § 12 Absatz 1 LGG geforderte Mindestanteil von Frauen in Höhe von 40 % erreicht.

**Vorliegen eines Gleichstellungsplanes nach § 2 Absatz 2 und § 5 LGG**

Gehört einer Gemeinde oder einem Gemeindeverband allein oder gemeinsam mit anderen Gebietskörperschaften die Mehrheit der Anteile eines Unternehmens in einer Rechtsform des privaten Rechts, wirken die Vertreter\*innen darauf hin, dass in dem Unternehmen die Ziele des LGG beachtet werden.

Ein Gleichstellungsplan nach § 5 LGG liegt vor.



**Darstellung der mittelbaren Beteiligungen der Klinikum Oberberg GmbH****Kreiskliniken Gummersbach-Waldbröl GmbH (11.1 aus Tabelle 1 Seite 12)**

|                                                    |                                                                                                                                                                                                                                                         |
|----------------------------------------------------|---------------------------------------------------------------------------------------------------------------------------------------------------------------------------------------------------------------------------------------------------------|
| <b>Gründungsjahr:</b>                              | 1970                                                                                                                                                                                                                                                    |
| <b>Wirtschaftsjahr:</b>                            | 1. Januar bis 31. Dezember                                                                                                                                                                                                                              |
| <b>Zweck der Gesellschaft:</b>                     | Zweck der Gesellschaft ist die Förderung des öffentlichen Gesundheitswesens, der durch den Betrieb des Krankenhauses Klinikum Oberberg an den Standorten Gummersbach, Waldbröl und Marienheide sowie durch die Tochtergesellschaften verwirklicht wird. |
| <b>Rechtsform:</b>                                 | GmbH                                                                                                                                                                                                                                                    |
| <b>Stammkapital:</b>                               | 2.096.400 €                                                                                                                                                                                                                                             |
| <b>mittelbare Beteiligung des LVR:</b>             | 550.200 € (26,24 %)                                                                                                                                                                                                                                     |
| <b>Eigentümerstruktur/ Beteiligungsverhältnis:</b> |                                                                                                                                                                                                                                                         |
| Klinikum Oberberg GmbH                             | 1.964.956 € (93,73 %)                                                                                                                                                                                                                                   |
| Oberbergischer Kreis                               | 131.444 € (6,27 %)                                                                                                                                                                                                                                      |
| <b>Beteiligungen der Gesellschaft:</b>             | Siehe Schaubild Klinikum Oberberg GmbH                                                                                                                                                                                                                  |
| <b>Organe:</b>                                     |                                                                                                                                                                                                                                                         |
| <b><u>Gesellschafterversammlung</u></b>            | - Magnus Kriesten<br>- Sascha Klein                                                                                                                                                                                                                     |
| <b><u>Geschäftsführung</u></b>                     | - Magnus Kriesten<br>- Sascha Klein                                                                                                                                                                                                                     |

**Ziel der Beteiligung und Erfüllung des öffentlichen Zwecks**

Ziel ist eine hochwertige, am individuellen Patientenwohl orientierte medizinische Versorgung der Bevölkerung unter Wahrung wirtschaftlicher Geschäftsführung.

## Übersicht über den Stand der Verbindlichkeiten und die Entwicklung des Eigenkapitals

| <b>Kreiskliniken Gummersbach-Waldbröl GmbH</b>                           |                  |                  |                  |                                                    |
|--------------------------------------------------------------------------|------------------|------------------|------------------|----------------------------------------------------|
| <b>-Bilanz-</b>                                                          |                  |                  |                  |                                                    |
|                                                                          | <b>2020</b>      | <b>2021</b>      | <b>2022</b>      | <b>Veränderung<br/>Berichtsjahr<br/>zu Vorjahr</b> |
|                                                                          | T€               | T€               | T€               | T€                                                 |
| <b>AKTIVA</b>                                                            |                  |                  |                  |                                                    |
| <b>Anlagevermögen</b>                                                    |                  |                  |                  |                                                    |
| Immaterielle Vermögenswerte                                              | 341,9            | 378,6            | 272,4            | -106,2                                             |
| Sachanlagen                                                              | 82.707,6         | 84.609,8         | 88.823,1         | 4.213,3                                            |
| Finanzanlagen                                                            | 2.085,6          | 2.085,6          | 2.085,6          | 0                                                  |
|                                                                          | <b>85.135,1</b>  | <b>87.074,0</b>  | <b>91.181,1</b>  | <b>4.107,1</b>                                     |
| <b>Umlaufvermögen</b>                                                    |                  |                  |                  |                                                    |
| Vorräte                                                                  | 9.497,4          | 6.928,3          | 6.893,8          | -34,5                                              |
| Forderungen und sonstige Vermögenswerte                                  | 29.935,7         | 36.903,5         | 54.182,1         | 17.278,6                                           |
| Flüssige Mittel                                                          | 25.892,9         | 20.746,6         | 2.605,3          | -18.141,3                                          |
|                                                                          | <b>65.326,0</b>  | <b>64.578,4</b>  | <b>63.681,2</b>  | <b>-897,2</b>                                      |
| <b>Ausgleichsposten nach dem KHG</b>                                     | <b>0,0</b>       | <b>0,0</b>       | <b>0,0</b>       | <b>0,0</b>                                         |
| <b>Rechnungsabgrenzungsposten</b>                                        | <b>326,6</b>     | <b>342,2</b>     | <b>433,0</b>     | <b>90,8</b>                                        |
| <b>SUMME AKTIVA</b>                                                      | <b>150.787,6</b> | <b>151.994,6</b> | <b>155.295,2</b> | <b>3.300,6</b>                                     |
| <b>PASSIVA</b>                                                           |                  |                  |                  |                                                    |
| <b>Eigenkapital</b>                                                      |                  |                  |                  |                                                    |
| Gezeichnetes Kapital                                                     | 2.096,4          | 2.096,4          | 2.096,4          | 0,0                                                |
| Kapitalrücklage                                                          | 5.870,5          | 5.853,6          | 5.836,7          | -16,9                                              |
| Gewinnrücklage                                                           | 12.078,9         | 14.075,0         | 15.071,2         | 996,2                                              |
| Bilanzgewinn /- verlust                                                  | 9.181,2          | 9.811,0          | 8.940,3          | -870,7                                             |
|                                                                          | <b>29.227,1</b>  | <b>31.836,0</b>  | <b>31.944,6</b>  | <b>108,6</b>                                       |
| <b>Sonderposten aus Zuwendungen zur Finanzierung des Anlagevermögens</b> | <b>46.786,9</b>  | <b>49.545,3</b>  | <b>53.425,6</b>  | <b>3.880,3</b>                                     |
| <b>Rückstellungen</b>                                                    | <b>13.716,5</b>  | <b>11.122,5</b>  | <b>9.986,2</b>   | <b>-1.136,3</b>                                    |
| <b>Verbindlichkeiten</b>                                                 | <b>61.027,5</b>  | <b>59.461,1</b>  | <b>59.913,8</b>  | <b>452,7</b>                                       |
| <b>Rechnungsabgrenzungsposten</b>                                        | <b>29,6</b>      | <b>29,7</b>      | <b>25,1</b>      | <b>-4,6</b>                                        |
| <b>SUMME PASSIVA</b>                                                     | <b>150.787,6</b> | <b>151.994,6</b> | <b>155.295,2</b> | <b>3.300,6</b>                                     |

### Geschäftsentwicklung

Das Geschäftsjahr 2022 hat mit einem Überschuss von 109 T€ (Vorjahr: 2.609 T€) abgeschlossen. Das geplante Ziel von 660 T€ konnte damit nicht erreicht werden.

Die Umsätze aus Krankenhausleistungen sind mit 162.159 T€ um 7.989 T€ gegenüber dem Vorjahr angestiegen. Im Bereich der Krankenhausleistungen wurden geplante Leistungsmengen sowohl in den somatischen als auch in den psychiatrischen Disziplinen verfehlt. Der Grund lag weiterhin in der Zurückhaltung vieler Patient\*innen vor dem Gang ins Krankenhaus.

Innerhalb der psychiatrischen Disziplinen hat sich die Entwicklung in 2022 zum Vorjahr verbessert, liegt jedoch hinter den pandemiefreien Jahren zurück. Dem gegenüber ist die Fallzahlentwicklung in den somatischen Disziplinen im Vergleich zum Vorjahr an allen Standorten gestiegen. Im Bereich der ambulanten Leistungen sind die Umsätze auf 17.585,3 T€ (Vorjahr: 15.281,6 T€) gestiegen, insofern die Notfallambulanzen der Krankenhäuser verstärkt in Anspruch genommen wurden.

Der Personalaufwand stieg im Berichtsjahr 2022 von 113.262,4 T€ auf 121.612,4 T€. Dies resultierte im Wesentlichen aus einem Mitarbeiterzuwachs im Pflegedienst. Indes konnten auch im ärztlichen Dienst 2,80 Stellen im Vergleich zum Vorjahr zusätzlich besetzt werden.

Gegenüber dem vergangenen Jahr ist der Materialaufwand auf 69.583,5 T€ (Vorjahr: 59.905,3 T€) gestiegen. Ein Grund dafür ist der Anstieg der Aufwendungen für Roh-, Hilfs- und Betriebsstoffe. Im Wesentlichen ist jedoch der Wareneinsatz zur Belieferung der zusätzlich gewonnenen externen Kunden Grund für den Anstieg. Zusätzlich unterliegen nahezu alle internen und externen bezogenen Dienstleistungen drastischen Preissteigerungen.

Zur Identifikation möglicher Risiken beobachtet die Geschäftsführung laufend die weitere Entwicklung und reagiert bedarfsweise – unter Zugrundelegung des Risikomanagements des Unternehmens – mit angemessenen Maßnahmen zum Umgang mit den identifizierten Risiken. Dies betrifft auch Maßnahmen zur Anpassung von operativen Geschäftsprozessen unter Nutzung aktueller technologischer Maßnahmen.

**4.4.12 Haus Freudenberg GmbH**

Haus Freudenberg GmbH  
Am Freudenberg 40  
47533 Kleve

Telefon: +49 2821 74 2-0  
Internet: www.haus-freudenberg.de  
E-Mail: info@haus-freudenberg.de

Stand: 31. Dezember 2022

|                                                    |                                                                                                                                                                                                                        |
|----------------------------------------------------|------------------------------------------------------------------------------------------------------------------------------------------------------------------------------------------------------------------------|
| <b>Gründungsjahr:</b>                              | 1983                                                                                                                                                                                                                   |
| <b>Wirtschaftsjahr:</b>                            | 1. Januar bis 31. Dezember                                                                                                                                                                                             |
| <b>Zweck der Beteiligung:</b>                      | Gegenstand der Gesellschaft ist die Errichtung, Unterhaltung und der Betrieb einer Werkstatt für behinderte Menschen, die nicht, noch nicht oder noch nicht wieder auf dem allgemeinen Arbeitsmarkt tätig sein können. |
| <b>Rechtsform:</b>                                 | GmbH                                                                                                                                                                                                                   |
| <b>Stammkapital:</b>                               | 260.000 €                                                                                                                                                                                                              |
| <b>Beteiligung des LVR:</b>                        | 65.250 € (25,10 %)                                                                                                                                                                                                     |
| <b>Eigentümerstruktur/ Beteiligungsverhältnis:</b> |                                                                                                                                                                                                                        |
| Kreis Kleve                                        | 177.850 € (68,40 %)                                                                                                                                                                                                    |
| Landschaftsverband Rheinland                       | 65.250 € (25,10 %)                                                                                                                                                                                                     |
| Lebenshilfe gGmbH – Leben u. Wohnen, Kleve         | 16.900 € (6,50 %)                                                                                                                                                                                                      |
| <b>Beteiligungen der Gesellschaft:</b>             | Keine                                                                                                                                                                                                                  |
| <b>Organe:</b>                                     |                                                                                                                                                                                                                        |
| <b><u>Gesellschafterversammlung</u></b>            |                                                                                                                                                                                                                        |
| Vorsitz:                                           | - Christoph Gerwers                                                                                                                                                                                                    |
| Vertretung des LVR durch:                          | - Brigitte Wucherpfennig                                                                                                                                                                                               |
| <b><u>Aufsichtsrat</u></b>                         |                                                                                                                                                                                                                        |
| Vorsitz:                                           | - Christoph Gerwers                                                                                                                                                                                                    |
| Vertretung des LVR durch:                          | - Ulrike Lubek (stellv. Vorsitzende)<br>- Gertrud Kersten<br>- Martin Kresse<br>- Birgit Ullrich                                                                                                                       |
| <b><u>Geschäftsführung</u></b>                     | - Barbara Stephan                                                                                                                                                                                                      |

**Ziel der Beteiligung und Erfüllung des öffentlichen Zwecks**

Die Haus Freudenberg GmbH ist gemäß § 142 Sozialgesetzbuch (SGB) IX eine von der Bundesagentur für Arbeit in Nürnberg anerkannte Werkstatt für behinderte Menschen (WfbM) und vom Finanzamt Kleve als gemeinnützig anerkannt.

Die Ziele und Aufgaben der Haus Freudenberg GmbH leiten sich aus den §§ 136 ff. SGB IX in Verbindung mit der Werkstättenverordnung (WVO) und der Werkstätten-Mitwirkungsverordnung (MWVO) ab.

Nach der gesetzlichen Definition hat die Haus Freudenberg GmbH zwei gleichrangige Ziele zu erfüllen, und zwar:

- Menschen mit Behinderungen, denen der allgemeine Arbeitsmarkt üblicherweise versperrt ist, in das Arbeitsleben einzugliedern sowie
- nach wirtschaftlichen Grundsätzen die Werkstatt zu führen und sozial-rehabilitative Maßnahmen zu gewährleisten.

Die Haus Freudenberg GmbH beschäftigt primär geistig, psychisch und körperlich behinderte Menschen, die durch das Medium Arbeit sinnvoll gefördert werden sollen und nachfolgend als „Beschäftigte“ bezeichnet werden.

### **Darstellung der wesentlichen Finanz- und Leistungsbeziehungen**

Als Träger der überörtlichen Sozialhilfe tritt der LVR als Kostenträger auf.

### Übersicht über den Stand der Verbindlichkeiten und die Entwicklung des Eigenkapitals

| <b>Haus Freudenberg GmbH<br/>-Bilanz-</b>                                    |                 |                 |                 |                                                    |
|------------------------------------------------------------------------------|-----------------|-----------------|-----------------|----------------------------------------------------|
|                                                                              | <b>2020</b>     | <b>2021</b>     | <b>2022</b>     | <b>Veränderung<br/>Berichtsjahr<br/>zu Vorjahr</b> |
|                                                                              | T€              | T€              | T€              | T€                                                 |
| <b>AKTIVA</b>                                                                |                 |                 |                 |                                                    |
| <b>Anlagevermögen</b>                                                        |                 |                 |                 |                                                    |
| Immaterielle Vermögenswerte                                                  | 27,4            | 30,4            | 38,3            | 7,9                                                |
| Sachanlagen                                                                  | 34.188,5        | 34.601,8        | 35.577,4        | 975,6                                              |
| Finanzanlagen                                                                | 10.533,6        | 10.007,5        | 14.007,5        | 4.000,0                                            |
|                                                                              | <b>44.749,5</b> | <b>44.639,6</b> | <b>49.623,2</b> | <b>4.983,6</b>                                     |
| <b>Umlaufvermögen</b>                                                        |                 |                 |                 |                                                    |
| Vorräte                                                                      | 743,7           | 830,3           | 964,5           | 134,2                                              |
| Forderungen und sonstige Vermögenswerte                                      | 5.989,2         | 6.954,4         | 8.297,0         | 1.342,5                                            |
| Kassenbestand, Bundesbankguthaben, Guthaben bei Kreditinstituten und Schecks | 13.975,7        | 13.241,4        | 10.031,9        | -3.209,4                                           |
|                                                                              | <b>20.708,6</b> | <b>21.026,1</b> | <b>19.293,4</b> | <b>-1.732,7</b>                                    |
| <b>Rechnungsabgrenzungsposten</b>                                            | <b>109,9</b>    | <b>114,6</b>    | <b>149,4</b>    | <b>34,8</b>                                        |
| <b>SUMME AKTIVA</b>                                                          | <b>65.568,0</b> | <b>65.780,3</b> | <b>69.065,9</b> | <b>3.285,6</b>                                     |
| <b>PASSIVA</b>                                                               |                 |                 |                 |                                                    |
| <b>Eigenkapital</b>                                                          |                 |                 |                 |                                                    |
| Gezeichnetes Kapital                                                         | 260,0           | 260,0           | 260,0           | 0,0                                                |
| Kapitalrücklagen                                                             | 832,9           | 832,9           | 832,9           | 0,0                                                |
| Gewinnrücklagen                                                              | 51.437,3        | 53.986,8        | 56.095,9        | 2.109,1                                            |
| Bilanzgewinn                                                                 | 0,0             | 0,0             | 0,0             | 0,0                                                |
|                                                                              | <b>52.530,2</b> | <b>55.079,7</b> | <b>57.188,8</b> | <b>2.109,1</b>                                     |
| <b>Sonderposten für Investitionszuschüsse zum Anlagevermögen</b>             | <b>231,7</b>    | <b>221,5</b>    | <b>212,1</b>    | <b>-9,3</b>                                        |
| <b>Rückstellungen</b>                                                        | <b>4.112,0</b>  | <b>4.131,8</b>  | <b>4.408,6</b>  | <b>276,8</b>                                       |
| <b>Verbindlichkeiten</b>                                                     | <b>8.601,1</b>  | <b>6.028,6</b>  | <b>7.006,5</b>  | <b>977,9</b>                                       |
| <b>Rechnungsabgrenzungsposten</b>                                            | <b>93,0</b>     | <b>318,7</b>    | <b>249,9</b>    | <b>-68,7</b>                                       |
| <b>SUMME PASSIVA</b>                                                         | <b>65.568,0</b> | <b>65.780,3</b> | <b>69.065,9</b> | <b>3.285,6</b>                                     |

**Entwicklung der Gewinn- und Verlustrechnung**

| <b>Haus Freudenberg GmbH<br/>-Gewinn- und Verlustrechnung-</b>                         |                |                |                |                                                    |
|----------------------------------------------------------------------------------------|----------------|----------------|----------------|----------------------------------------------------|
|                                                                                        | <b>2020</b>    | <b>2021</b>    | <b>2022</b>    | <b>Veränderung<br/>Berichtsjahr<br/>zu Vorjahr</b> |
|                                                                                        | T€             | T€             | T€             | T€                                                 |
| 1. Umsatzerlöse                                                                        | 62.675,3       | 65.886,8       | 67.784,9       | 1.898,1                                            |
| 2. Veränderung des Bestandes<br>an fertigen und unfertigen<br>Erzeugnissen             | -78,6          | -17,8          | 68,5           | 86,2                                               |
| 3. andere aktivierte Eigen-<br>leistungen                                              | 67,5           | 45,5           | 207,7          | 162,2                                              |
| 4. sonstige betriebliche Erträge                                                       | 347,8          | 786,4          | 413,8          | -372,6                                             |
| 5. Materialaufwand                                                                     | 4.351,1        | 5.013,8        | 6.006,5        | 992,7                                              |
| 6. Personalaufwand                                                                     | 43.430,2       | 44.330,5       | 45.092,4       | 761,9                                              |
| 7. Abschreibungen                                                                      | 2.668,0        | 2.830,8        | 2.820,2        | -10,5                                              |
| 8. sonstige betriebliche<br>Aufwendungen                                               | 10.328,1       | 11.971,0       | 12.460,7       | 489,7                                              |
| 9. Erträge aus anderen Wert-<br>papieren und Ausleihungen des<br>Finanzanlagevermögens | 84,7           | 77,1           | 90,3           | 13,2                                               |
| 10. Sonstige Zinsen und ähnliche<br>Erträge                                            | 5,4            | 2,3            | 0,5            | -1,8                                               |
| 11. Zinsen und ähnliche Auf-<br>wendungen                                              | 57,9           | 49,2           | 8,4            | -40,8                                              |
| 12. Steuern vom Einkommen und<br>vom Ertrag                                            | 11,7           | -6,4           | 27,8           | 34,2                                               |
| <b>13. Ergebnis nach Steuern vom<br/>Einkommen und vom Ertrag</b>                      | <b>2.254,9</b> | <b>2.591,5</b> | <b>2.149,5</b> | <b>-441,9</b>                                      |
| 14. Sonstige Steuern                                                                   | 43,3           | 42,0           | 40,4           | -1,5                                               |
| <b>15. Jahresüberschuss (+) /<br/>Jahresfehlbetrag (-)</b>                             | <b>2.211,6</b> | <b>2.549,5</b> | <b>2.109,1</b> | <b>-440,4</b>                                      |

**Nachrichtlicher Ausweis Bürgschaften**

Keine.

**Kennzahlen**

| In %                            | <b>2020</b> | <b>2021</b> | <b>2022</b> | <b>Veränderung<br/>Berichtsjahr<br/>zu Vorjahr<br/>(%-Punkte)</b> |
|---------------------------------|-------------|-------------|-------------|-------------------------------------------------------------------|
| <b>Eigenkapitalquote</b>        | 80,1        | 83,7        | 82,8        | -0,9                                                              |
| <b>Eigenkapitalrentabilität</b> | 4,2         | 4,6         | 3,7         | -0,9                                                              |
| <b>Anlagendeckungsgrad 2</b>    | 125,4       | 124,0       | 115,8       | -8,2                                                              |
| <b>Verschuldungsgrad</b>        | 24,3        | 19,0        | 20,3        | 1,3                                                               |
| <b>Umsatzrentabilität</b>       | 3,6         | 3,9         | 3,1         | -0,8                                                              |

### **Personalbestand**

Im Berichtsjahr 2022 waren durchschnittlich 406 Mitarbeiter\*innen (Vorjahr: 405) in der Haus Freudenberg GmbH beschäftigt.

Die durchschnittliche Zahl der Beschäftigten mit Behinderungen, ermittelt anhand der tatsächlichen Betreuungstage, betrug im Berufsbildungsbereich 195 und 1.757 im Arbeitsbereich.

### **Geschäftsentwicklung**

Die Haus Freudenberg GmbH bietet allen Menschen, die aufgrund der Art und Schwere ihrer Behinderung auf dem allgemeinen Arbeitsmarkt keine Chance haben, die Möglichkeit der Teilnahme am Arbeitsleben an. Dazu gehören auch Menschen mit Behinderungen, die einen erhöhten Bedarf an Pflege, Betreuung oder Förderung haben. Am 31.12.2022 waren 1.952 Menschen mit Behinderungen beschäftigt.

2022 konnten dreizehn Menschen mit Behinderungen in ein sozialversicherungspflichtiges Arbeitsverhältnis auf den allgemeinen Arbeitsmarkt vermittelt werden.

Das durchschnittliche Arbeitsentgelt pro Beschäftigtem lag im Jahr 2022 bei rund 365 € pro Monat. Mit diesem Wert lagen die Löhne der Beschäftigten der Haus Freudenberg GmbH weithin deutlich über dem Bundes- oder Landesdurchschnitt.

Die Bilanzsumme betrug 69.066 T€, was einem Plus von 3.285 T€ gegenüber dem Jahr 2021 entspricht.

Insgesamt wurde im Geschäftsjahr 2022 ein Überschuss in Höhe von 2.109 T€ erzielt. Gegenüber dem Vorjahr ist dies ein Rückgang um 440 T€.

### **Chancen- und Risikobericht**

Die Gesellschaft rechnet für das Jahr 2023 laut Wirtschaftsplan mit einem positiven Ergebnis in Höhe von rund 24,5 T€. Die Gesellschaft ist zuversichtlich, die in der Balanced Scorecard verankerten Unternehmensziele 2023 zu erreichen. Dennoch können laut Geschäftsführung – trotz sorgfältiger Planung– die tatsächlichen Ergebnisse von den ursprünglichen Erwartungen abweichen.

### **Information der Öffentlichkeit über die Zusammensetzung von Aufsichts- und Verwaltungsräten nach Geschlecht**

Dem Aufsichtsrat der Haus Freudenberg GmbH gehören von den insgesamt 15 Mitgliedern acht Frauen an (Frauenanteil: 53,3 %).

Damit wird der im § 12 Absatz 1 LGG geforderte Mindestanteil von Frauen in Höhe von 40 % überschritten.

### **Vorliegen eines Gleichstellungsplanes nach § 2 Absatz 2 und § 5 LGG**

Gehört einer Gemeinde oder einem Gemeindeverband allein oder gemeinsam mit anderen Gebietskörperschaften die Mehrheit der Anteile eines Unternehmens in einer Rechtsform des privaten Rechts, wirken die Vertreter\*innen darauf hin, dass in dem Unternehmen die Ziele des LGG beachtet werden.

Es liegt kein Plan nach § 2 Absatz 2 und § 5 LGG vor.





#### 4.4.13 Gemeinnützige Gesellschaft für digitale Gesundheit mbH

Gemeinnützige Gesellschaft für digitale Gesundheit mbH (GDG mbH)

Akazienweg 10  
34117 Kassel

Telefon: +49 561 50 600 800

E-Mail: software.gdg@vitos.de

Internet: <https://www.gesellschaft-digitale-gesundheit.de>

Stand: 31. Dezember 2022

|                                                                                                                                                                                                                                                                             |                            |
|-----------------------------------------------------------------------------------------------------------------------------------------------------------------------------------------------------------------------------------------------------------------------------|----------------------------|
| <b>Gründungsjahr:</b>                                                                                                                                                                                                                                                       | 2020                       |
| <b>Wirtschaftsjahr:</b>                                                                                                                                                                                                                                                     | 1. Januar bis 31. Dezember |
| <b>Zweck der Beteiligung:</b><br>Gegenstand der Gesellschaft ist die Entwicklung von digitalen Anwendungen für Kranke und Behinderte; Aufbau und Betrieb einer sektorenübergreifenden Plattform; Ausschreibung und Implementierung von digitalen Anwendungen für Patienten. |                            |
| <b>Rechtsform:</b>                                                                                                                                                                                                                                                          | GmbH                       |
| <b>Stammkapital:</b>                                                                                                                                                                                                                                                        | 100.000 €                  |
| <b>Beteiligung des LVR:</b>                                                                                                                                                                                                                                                 | 24.900 € (24,9 %)          |
| <b>Eigentümerstruktur/ Beteiligungsverhältnis:</b>                                                                                                                                                                                                                          |                            |
| Landschaftsverband Westfalen-Lippe                                                                                                                                                                                                                                          | 24.900 € (24,9 %)          |
| Landschaftsverband Rheinland                                                                                                                                                                                                                                                | 24.900 € (24,9 %)          |
| Vitos Konzern                                                                                                                                                                                                                                                               | 25.300 € (25,3 %)          |
| kbO-Gesellschaft für ergänzende Versorgungsangebote gemeinnützige GmbH                                                                                                                                                                                                      | 24.900 € (24,9 %)          |
| <b>Beteiligungen der Gesellschaft:</b>                                                                                                                                                                                                                                      | <b>Keine</b>               |
| <b>Organe:</b>                                                                                                                                                                                                                                                              |                            |
| <b><u>Gesellschafterversammlung</u></b>                                                                                                                                                                                                                                     |                            |
| Vorsitz:                                                                                                                                                                                                                                                                    | - Reinhard Belling         |
| Vertretung des LVR durch:                                                                                                                                                                                                                                                   | - Martina Wenzel-Jankowski |
| <b><u>Geschäftsführung</u></b>                                                                                                                                                                                                                                              | - Laura Kuhlmann           |

#### **Ziel der Beteiligung und Erfüllung des öffentlichen Zwecks**

Bei der Gemeinnützigen Gesellschaft für digitale Gesundheit mbH (GDG mbH) handelt es sich um eine am 25. August 2020 gegründete Gesellschaft mit beschränkter Haftung im Eigentum von Tochtergesellschaften des Landeswohlfahrtsverbands Hessen, an welcher sich der Bezirk Oberbayern, sowie der Landschaftsverband Rheinland und der Landschaftsverband Westfalen- Lippe seit September 2021 beteiligen.

Zweck der GDG mbH ist die Förderung des öffentlichen Gesundheitswesens und der öffentlichen Gesundheitspflege, des Wohlfahrtswesens sowie der selbstlosen Unterstützung von Personen, die infolge ihres körperlichen, geistigen oder seelischen Zustandes auf die Hilfe anderer angewiesen sind.

Der Gesellschaftszweck wird verwirklicht durch die Entwicklung von digitalen Anwendungen für Kranke und Behinderte, den Aufbau und Betrieb einer sektorenübergreifenden Plattform sowie der Ausschreibung und Implementierung von digitalen Anwendungen für Patienten.

Durch den Gesellschafterbeitritt des LVR zum September 2021 wurde die Entwicklung und Umsetzung von digitalen Angeboten für Patientinnen und Patienten in den LVR-Kliniken erleichtert und die Basis für eine überregionale Zusammenarbeit der Einrichtungen geschaffen. Im Jahr 2022 sollte die digitale Daten- und Kommunikationsplattform in den Einrichtungen der beteiligten Gesellschafter pilotiert und anschließend ausgerollt werden. Die initiale Plattform Curamenta sowie die pilothafte Testung einzelner Funktionen konnte im Frühherbst 2022 vollzogen werden. Mit dem Abschluss der Entwicklungsphase und der technischen Verfügbarkeit aller initial vorgesehenen Funktionen wird die Konkretisierung des Geschäftsmodelles im Sinne der Plattformökonomie einhergehen und somit die zukünftigen Geschäftsjahre prägen.

### **Darstellung der wesentlichen Finanz- und Leistungsbeziehungen**

Zwischen dem Landschaftsverband Rheinland und der GDG mbH haben im Geschäftsjahr 2022 keine Leistungsbeziehungen bestanden.

### **Übersicht über den Stand der Verbindlichkeiten und die Entwicklung des Eigenkapitals**

| <b>Gemeinnützige Gesellschaft für digitale Gesundheit mbH</b> |                |                |                                                    |
|---------------------------------------------------------------|----------------|----------------|----------------------------------------------------|
| <b>-Bilanz-</b>                                               |                |                |                                                    |
|                                                               | <b>2021</b>    | <b>2022</b>    | <b>Veränderung<br/>Berichtsjahr<br/>zu Vorjahr</b> |
|                                                               | T€             | T€             | T€                                                 |
| <b>AKTIVA</b>                                                 |                |                |                                                    |
| <b>Anlagevermögen</b>                                         |                |                |                                                    |
| Immaterielle Vermögensgegenstände                             | 0,0            | 2.750,6        | 2.750,6                                            |
| Sachanlagen                                                   | 9,5            | 10,1           | 0,6                                                |
|                                                               | <b>9,5</b>     | <b>2.760,7</b> | <b>2.751,2</b>                                     |
| <b>Umlaufvermögen</b>                                         |                |                |                                                    |
| Forderungen und sonstige Vermögenswerte                       | 6,4            | 35,7           | 29,3                                               |
| Flüssige Mittel                                               | 7.230,0        | 5.895,7        | -1.334,3                                           |
|                                                               | <b>7.236,4</b> | <b>5.931,4</b> | <b>-1.305,0</b>                                    |
| <b>Rechnungsabgrenzungsposten</b>                             | <b>0,4</b>     | <b>0,0</b>     | <b>-0,4</b>                                        |
| <b>SUMME AKTIVA</b>                                           | <b>7.246,3</b> | <b>8.692,1</b> | <b>1.445,8</b>                                     |
|                                                               |                |                |                                                    |
| <b>PASSIVA</b>                                                |                |                |                                                    |
| <b>Eigenkapital</b>                                           |                |                |                                                    |
| Gezeichnetes Kapital                                          | 100,0          | 100,0          | 0,0                                                |
| Kapitalrücklagen                                              | 7.900,3        | 7.900,3        | 0,0                                                |
| Verlustvortrag                                                | -212,1         | -781,8         | -569,7                                             |
| Jahresergebnis                                                | -569,7         | -1.360,3       | -790,6                                             |
|                                                               | <b>7.218,5</b> | <b>5.858,2</b> | <b>-1.360,3</b>                                    |
| <b>Rückstellungen</b>                                         | <b>12,0</b>    | <b>17,3</b>    | <b>5,3</b>                                         |
| <b>Verbindlichkeiten</b>                                      | <b>15,8</b>    | <b>2.816,5</b> | <b>2.800,7</b>                                     |
| <b>SUMME PASSIVA</b>                                          | <b>7.246,3</b> | <b>8.692,1</b> | <b>1.445,8</b>                                     |

**Entwicklung der Gewinn- und Verlustrechnung**

| <b>Gemeinnützige Gesellschaft für digitale Gesundheit mbH<br/>-Gewinn- und Verlustrechnung-</b>  |               |                 |                                                    |
|--------------------------------------------------------------------------------------------------|---------------|-----------------|----------------------------------------------------|
|                                                                                                  | <b>2021</b>   | <b>2022</b>     | <b>Veränderung<br/>Berichtsjahr<br/>zu Vorjahr</b> |
|                                                                                                  | T€            | T€              | T€                                                 |
| <b><u>Erträge</u></b>                                                                            |               |                 |                                                    |
| Umsatzerlöse                                                                                     | 17,5          | 30,0            | 12,5                                               |
| Sonstige betriebliche Erträge                                                                    | 1,3           | 3,6             | 2,3                                                |
|                                                                                                  | <b>18,8</b>   | <b>33,6</b>     | <b>14,8</b>                                        |
| <b><u>Aufwendungen</u></b>                                                                       |               |                 |                                                    |
| Materialaufwand                                                                                  | 27,5          | 482,2           | 454,7                                              |
| Personalaufwand                                                                                  | 297,1         | 363,1           | 66,0                                               |
| Abschreibungen auf immaterielle<br>Vermögensgegenstände des Anla-<br>gevermögens und Sachanlagen | 3,6           | 166,3           | 162,7                                              |
| Sonstige betriebliche Aufwendun-<br>gen                                                          | 260,3         | 382,3           | 122,0                                              |
|                                                                                                  | <b>588,5</b>  | <b>1.393,9</b>  | <b>805,4</b>                                       |
| <b>Ergebnis der gewöhnlichen Ge-<br/>schäftstätigkeit</b>                                        | <b>-569,7</b> | <b>-1.360,3</b> | <b>-790,6</b>                                      |
| Steuern                                                                                          | 0,0           | 0,0             | 0,0                                                |
| <b>Jahresergebnis</b>                                                                            | <b>-569,7</b> | <b>-1.360,3</b> | <b>-790,6</b>                                      |

**Nachrichtlicher Ausweis Bürgschaften**

Keine.

**Kennzahlen**

| <b>In %</b>              | <b>2021</b> | <b>2022</b> | <b>Veränderung<br/>Berichtsjahr<br/>zu Vorjahr<br/>(%-Punkte)</b> |
|--------------------------|-------------|-------------|-------------------------------------------------------------------|
| <b>Eigenkapitalquote</b> | 99,6        | 67,0        | -32,6                                                             |
| <b>Verschuldungsgrad</b> | 0,4         | 48,4        | 48,0                                                              |

**Personalbestand**

Im Geschäftsjahr 2022 waren sechs Mitarbeiter\*innen (Vorjahr: 3) für das Unternehmen tätig.

**Geschäftsentwicklung**

Der Fokus der Gesellschaft lag im Jahr 2022 auf der Entwicklung der Plattform Curamenta für Patientinnen und Patienten. Mit der initialen Veröffentlichung der Plattform Curamenta sowie der pilothaften Testung durch einzelne Einrichtungen ist es der Gesellschaft in 2022 gelungen, wesentliche Meilensteine seit Gründung zu erreichen. Neben der Entwicklung der Plattform wurden insbesondere die Leistungsbeziehungen der Gesellschaft zu ihren Gesellschaftern konkretisiert. Bedingt durch die Entwicklungsarbeit endet das Geschäftsjahr 2022 mit einem Jahresfehlbetrag in Höhe von 1.360,3 T€.

**Aktuelle Entwicklung/ Ausblick**

Für 2023 wird damit gerechnet, dass die technischen Entwicklungsarbeiten der Plattform für Patientinnen und Patienten initial abgeschlossen werden können. Damit einhergehend werden sich eine Reihe von für die Gesellschaft zentralen Aspekten parallel konkretisieren.

**Information der Öffentlichkeit über die Zusammensetzung von Aufsichts- und Verwaltungsräten nach Geschlecht**

Die GDG mbH hat keinen Aufsichtsrat.

**Vorliegen eines Gleichstellungsplanes nach § 2 Absatz 2 und § 5 LGG**

Gehört einer Gemeinde oder einem Gemeindeverband allein oder gemeinsam mit anderen Gebietskörperschaften die Mehrheit der Anteile eines Unternehmens in einer Rechtsform des privaten Rechts, wirken die Vertreter\*innen darauf hin, dass in dem Unternehmen die Ziele des LGG beachtet werden.

Es liegt kein Plan nach § 2 Absatz 2 und § 5 LGG vor.

**F. Sonstige**

- 4.4.14        GDEKK GmbH**
  
- 4.4.15        digiCULT-Verbund eG**
  
- 4.4.16        Zweckverband Euregio Rhein-Waal**
  
- 4.4.17        Zweckverband KDN-Dachverband  
kommunaler IT-Dienstleister**
  
- 4.4.18        Rheinisches Studieninstitut für kommunale  
Verwaltung in Köln**

***Die nachfolgenden Beteiligungen sind für den LVR in Bezug auf die Einflussmöglichkeiten und die sich aus der Beteiligung ergebenden finanzwirtschaftlichen Folgen von untergeordneter Bedeutung. Es erfolgt daher lediglich eine rudimentäre Darstellung.***



#### 4.4.14 GDEKK GmbH (vormals Dienstleistungs- und Einkaufsgemeinschaft Kommunaler Krankenhäuser eG)

Dienstleistungs- und Einkaufsgemeinschaft  
Kommunaler Krankenhäuser (GDEKK GmbH)  
Welserstraße 5-7  
51149 Köln

Telefon: +49 (0)2 21/340 399-0  
Internet: www.gdekk.de/  
E-Mail: info@gdekk.de

Stand: 31. Dezember 2022

|                                                                                                                                                                                                                                                                                                                                                                                                                                                                                                                                                                                                                                                                                                                                                                                                                                                                             |                            |
|-----------------------------------------------------------------------------------------------------------------------------------------------------------------------------------------------------------------------------------------------------------------------------------------------------------------------------------------------------------------------------------------------------------------------------------------------------------------------------------------------------------------------------------------------------------------------------------------------------------------------------------------------------------------------------------------------------------------------------------------------------------------------------------------------------------------------------------------------------------------------------|----------------------------|
| <b>Gründungsjahr:</b>                                                                                                                                                                                                                                                                                                                                                                                                                                                                                                                                                                                                                                                                                                                                                                                                                                                       | 2019                       |
| <b>Wirtschaftsjahr:</b>                                                                                                                                                                                                                                                                                                                                                                                                                                                                                                                                                                                                                                                                                                                                                                                                                                                     | 1. Januar bis 31. Dezember |
| <b>Zweck der Beteiligung:</b>                                                                                                                                                                                                                                                                                                                                                                                                                                                                                                                                                                                                                                                                                                                                                                                                                                               |                            |
| Gegenstand des Unternehmens ist der Erwerb, das Halten und Verwalten von Beteiligungen an Personen- und Kapitalgesellschaften, die im medizinischen und sozialen Bereich tätig sind. Gegenstand des Unternehmens sind des Weiteren Dienstleistungen zur Versorgung der Gesellschafter mit Bedarfsartikeln jeglicher Art, insbesondere die Vermittlung des Wareneinkaufs von öffentlich-rechtlichen oder frei-/gemeinnützigen Krankenhäusern oder Pflegeheimen sowie deren Trägern und alle damit im Zusammenhang stehenden sonstigen Tätigkeiten, auch mittels Beteiligungsunternehmen.<br>Ziel ist es, über gemeinsame Ausschreibungen für alle Gesellschafter günstigere Preiskonditionen am Markt zu erzielen. Darüber hinaus sollen die Gesellschafter über die Dienstleistungen im Organisations- und Personalbereich bei der Hebung von Synergien unterstützt werden. |                            |
| <b>Rechtsform:</b>                                                                                                                                                                                                                                                                                                                                                                                                                                                                                                                                                                                                                                                                                                                                                                                                                                                          | GmbH                       |
| <b>Stammkapital:</b>                                                                                                                                                                                                                                                                                                                                                                                                                                                                                                                                                                                                                                                                                                                                                                                                                                                        | 46.000 €                   |
| <b>Beteiligung des LVR:</b>                                                                                                                                                                                                                                                                                                                                                                                                                                                                                                                                                                                                                                                                                                                                                                                                                                                 | 500 € (1,09 %)             |
| <b>Beteiligungen der Gesellschaft:</b>                                                                                                                                                                                                                                                                                                                                                                                                                                                                                                                                                                                                                                                                                                                                                                                                                                      | EKK plus GmbH              |
| <b>Organe:</b>                                                                                                                                                                                                                                                                                                                                                                                                                                                                                                                                                                                                                                                                                                                                                                                                                                                              |                            |
| <b><u>Gesellschafterversammlung</u></b><br>Vertretung des LVR durch:                                                                                                                                                                                                                                                                                                                                                                                                                                                                                                                                                                                                                                                                                                                                                                                                        | - Dr. Ulrike Möller-Bierth |
| <b><u>Aufsichtsrat</u></b><br>Vorsitz:                                                                                                                                                                                                                                                                                                                                                                                                                                                                                                                                                                                                                                                                                                                                                                                                                                      | - Rainer Ott               |
| <b><u>Geschäftsführung</u></b>                                                                                                                                                                                                                                                                                                                                                                                                                                                                                                                                                                                                                                                                                                                                                                                                                                              | - Olaf Köhler              |

#### **Wahrnehmung der Mitgliedschaftsrechte**

Der LVR war seit 1. April 2011 Mitglied bei der EKK eG. Die GDEKK GmbH ist hervorgegangen aus der Dienstleistungs- und Einkaufsgemeinschaft Kommunaler Krankenhäuser eG im Deutschen Städtetag – GDEKK -, die mit Formwechselbeschluss umgewandelt worden ist. Wegen der unmittelbaren Verknüpfung zum operativen Geschäft wird der LVR in der Gesellschafterversammlung durch die Verwaltung vertreten.

Da der LVR an dieser Gesellschaft lediglich mit 1,09 % beteiligt ist und für den LVR eine nicht wesentliche Beteiligung darstellt, wird auf die weitere Darstellung verzichtet.





**4.4.15 digiCULT- Verbund eG**

digiCULT-Verbund eG  
 Wrangelstraße 16  
 24105 Kiel

Telefon: +49 431/ 908914-70  
 Internet: www.digicult-verbund.de  
 E-Mail: buero@digicult-verbund.de

Stand: 31. Dezember 2022

|                                                                     |                                                                                                                                                                                                                                                                                                                                                                                                                                                                                                                                           |
|---------------------------------------------------------------------|-------------------------------------------------------------------------------------------------------------------------------------------------------------------------------------------------------------------------------------------------------------------------------------------------------------------------------------------------------------------------------------------------------------------------------------------------------------------------------------------------------------------------------------------|
| <b>Gründungsjahr:</b>                                               | 2010                                                                                                                                                                                                                                                                                                                                                                                                                                                                                                                                      |
| <b>Wirtschaftsjahr:</b>                                             | 1. Januar bis 31. Dezember                                                                                                                                                                                                                                                                                                                                                                                                                                                                                                                |
| <b>Zweck der Beteiligung:</b>                                       | Die digiCULT-Verbund eG ist ein Verband von Museen zur digitalen Erfassung und Publikation von Museumsbeständen. Gegenstand des Unternehmens ist die Unterstützung der Mitglieder auf ihrem Weg in die Wissensgesellschaft durch Einführung neuer Informations- und Kommunikationstechnologien, bevorzugt die Förderung der kooperativen digitalen Bestanderschließung,-dokumentation und -publikation von Sammlungsobjekten im Rahmen der deutschen und europäischen Zielsetzung zur Sicherung und Zugänglichkeit des kulturellen Erbes. |
| <b>Rechtsform:</b>                                                  | Genossenschaft                                                                                                                                                                                                                                                                                                                                                                                                                                                                                                                            |
| <b>Beteiligung des LVR:</b>                                         | Der LVR hat Genossenschaftsanteile in Höhe von insgesamt 5.000 € gezeichnet.                                                                                                                                                                                                                                                                                                                                                                                                                                                              |
| <b>Beteiligungen der Gesellschaft:</b>                              | Keine Angaben                                                                                                                                                                                                                                                                                                                                                                                                                                                                                                                             |
| <b>Organe:</b>                                                      |                                                                                                                                                                                                                                                                                                                                                                                                                                                                                                                                           |
| <b><u>Vorstand</u></b><br>Vorsitz:<br>Vertretung des LVR durch:     | - Dr. Jens Ahlers<br>- Maike Lücke                                                                                                                                                                                                                                                                                                                                                                                                                                                                                                        |
| <b><u>Aufsichtsrat</u></b><br>Vorsitz:<br>Vertretung des LVR durch: | - Rainer Raber<br>- Guido Kohlenbach                                                                                                                                                                                                                                                                                                                                                                                                                                                                                                      |
| <b><u>Generalversammlung</u></b><br>Vertretung des LVR durch:       | - Elmar Knieps                                                                                                                                                                                                                                                                                                                                                                                                                                                                                                                            |
| <b><u>Geschäftsführung</u></b>                                      | - Frauke Rehder                                                                                                                                                                                                                                                                                                                                                                                                                                                                                                                           |

**Wahrnehmung der Mitgliedschaftsrechte**

Der LVR ist seit dem 1. April 2011 Mitglied der digiCULT-Verbund eG. In den Gremien der digiCULT-Verbund eG hat der LVR ein Besetzungsrecht in der Generalversammlung. Gemäß § 25 Absatz 3 der digiCULT-Verbund-Satzung üben juristische Personen ihr Stimmrecht durch den gesetzlichen Vertreter aus. Wegen der unmittelbaren Verknüpfung zum operativen Geschäft hat die LVR-Direktorin ihr Stimmrecht delegiert.

**Darstellung der wesentlichen Finanz- und Leistungsbeziehungen**

Der LVR hat im Geschäftsjahr 2022 einen Mitgliedsbeitrag in Höhe von 30 T€ gezahlt.



**4.4.16 Zweckverband Euregio Rhein-Waal**

Zweckverband Euregio Rhein-Waal  
Emmericher Straße 24  
47533 Kleve

Telefon: +49 2821/ 79300  
Internet: [www.euregio.org](http://www.euregio.org)  
E-Mail: [info@euregio.org](mailto:info@euregio.org)

Stand: 31. Dezember 2022

|                                                                                                                                                                                                                                                                                                                                                                                                                                                                                                                                                                                                                                                                                                                                                                                                                                                                                                                                                                                                                                                                                                                                                                                                                                                                                                                                                                                                                                                                                                                                                                                                                                                                                                                                                                                     |                                      |
|-------------------------------------------------------------------------------------------------------------------------------------------------------------------------------------------------------------------------------------------------------------------------------------------------------------------------------------------------------------------------------------------------------------------------------------------------------------------------------------------------------------------------------------------------------------------------------------------------------------------------------------------------------------------------------------------------------------------------------------------------------------------------------------------------------------------------------------------------------------------------------------------------------------------------------------------------------------------------------------------------------------------------------------------------------------------------------------------------------------------------------------------------------------------------------------------------------------------------------------------------------------------------------------------------------------------------------------------------------------------------------------------------------------------------------------------------------------------------------------------------------------------------------------------------------------------------------------------------------------------------------------------------------------------------------------------------------------------------------------------------------------------------------------|--------------------------------------|
| <b>Gründungsjahr:</b>                                                                                                                                                                                                                                                                                                                                                                                                                                                                                                                                                                                                                                                                                                                                                                                                                                                                                                                                                                                                                                                                                                                                                                                                                                                                                                                                                                                                                                                                                                                                                                                                                                                                                                                                                               | 1993                                 |
| <b>Wirtschaftsjahr:</b>                                                                                                                                                                                                                                                                                                                                                                                                                                                                                                                                                                                                                                                                                                                                                                                                                                                                                                                                                                                                                                                                                                                                                                                                                                                                                                                                                                                                                                                                                                                                                                                                                                                                                                                                                             | 1. Januar bis 31. Dezember           |
| <p><b>Zweck der Beteiligung:</b><br/>Die Euregio Rhein-Waal ist ein öffentlich-rechtlicher deutsch-niederländischer Zweckverband, dem ca. 55 Kommunen und regionale Behörden angeschlossen sind. Hauptanliegen der Euregio Rhein-Waal ist die Verbesserung und Intensivierung der grenzüberschreitenden Zusammenarbeit in Wirtschaft und Gesellschaft. Im Arbeitsgebiet der Euregio Rhein-Waal ist ein großes Potenzial für eine starke wirtschaftliche und gesellschaftliche Entwicklung vorhanden. Die Euregio Rhein-Waal bringt Partner zusammen, um gemeinsame Initiativen zu starten und somit Synergieeffekte zu nutzen.</p> <p>Grenzüberschreitende Zusammenarbeit findet in folgenden Bereichen statt:</p> <ul style="list-style-type: none"> <li>a) Wirtschaftliche Entwicklung,</li> <li>b) Ausbildung und Unterricht,</li> <li>c) Verkehr und Transport,</li> <li>d) Raumordnung,</li> <li>e) Kultur und Sport,</li> <li>f) Tourismus und Erholung,</li> <li>g) Umweltschutz und Abfallwirtschaft,</li> <li>h) Naturschutz und Landschaftspflege,</li> <li>i) Soziale Angelegenheiten,</li> <li>j) Gesundheitswesen,</li> <li>k) Katastrophenschutz,</li> <li>l) Tele-Kommunikation,</li> <li>m) Öffentliche Sicherheit und Ordnung.</li> </ul> <p>Die Euregio Rhein-Waal hat die Aufgabe, die regionale grenzüberschreitende Zusammenarbeit ihrer Mitglieder in den in § 3 Abs. 2 der Satzung erwähnten Bereichen zu fördern, zu unterstützen und zu koordinieren. Sie führt zu diesem Zweck Projekte durch. Sie beantragt und nimmt finanzielle Mittel von Dritten entgegen und verteilt finanzielle Mittel an Dritte. Sie berät Mitglieder, Bürger, Unternehmen, Verbände, Behörden und andere Institutionen bei grenzüberschreitenden Aktivitäten und Problemen.</p> |                                      |
| <b>Rechtsform:</b>                                                                                                                                                                                                                                                                                                                                                                                                                                                                                                                                                                                                                                                                                                                                                                                                                                                                                                                                                                                                                                                                                                                                                                                                                                                                                                                                                                                                                                                                                                                                                                                                                                                                                                                                                                  | Körperschaft des öffentlichen Rechts |
| <b>Beteiligungen des Zweckverbandes:</b>                                                                                                                                                                                                                                                                                                                                                                                                                                                                                                                                                                                                                                                                                                                                                                                                                                                                                                                                                                                                                                                                                                                                                                                                                                                                                                                                                                                                                                                                                                                                                                                                                                                                                                                                            | Keine Angaben                        |

**Mitglieder der Euregio Rhein-Waal:**

Die deutschen Gemeinden mit Mitgliedschaft in der Euregio sind:

|                      |                             |                                                                               |
|----------------------|-----------------------------|-------------------------------------------------------------------------------|
| Gemeinde Alpen       | Stadt Duisburg              | Stadt Rees                                                                    |
| Gemeinde Bedburg-Hau | Landeshauptstadt Düsseldorf | Stadt Rheinberg                                                               |
| Gemeinde Hünxe       | Stadt Emmerich am Rhein     | Stadt Wesel                                                                   |
| Gemeinde Kranenburg  | Stadt Goch                  | Stadt Xanten                                                                  |
| Gemeinde Sonsbeck    | Stadt Hamminkeln            | Niederrheinische Industrie-<br>und Handelskammer zu<br>Duisburg, Wesel, Kleve |
| Gemeinde Uedem       | Stadt Kalkar                |                                                                               |
| Gemeinde Weeze       | Stadt Kevelaer              |                                                                               |
| Kreis Kleve          | Stadt Kleve                 | Landschaftsverband Rheinland                                                  |
| Kreis Wesel          | Stadt Moers                 |                                                                               |

Die niederländischen Gemeinden mit Mitgliedschaft in der Euregio sind:

|                      |                            |                            |
|----------------------|----------------------------|----------------------------|
| Gemeinde Apeldoorn   | Gemeinde Ede               | Gemeinde Overbetuwe        |
| Gemeinde Arnhem      | Gemeinde Gennep            | Gemeinde Renkum            |
| Gemeinde Berg en Dal | Gemeinde Heumen            | Gemeinde Rheden            |
| Gemeinde Bergen (L.) | Gemeinde Land van Cuijk    | Gemeinde Wageningen        |
| Gemeinde Beuningen   | Gemeinde Lingewaard        | Gemeinde West Maas en Waal |
| Gemeinde Doesburg    | Gemeinde Montferland       | Gemeinde Westervoort       |
| Gemeinde Doetinchem  | Gemeinde Mook en Middelaar | Gemeinde Wijchen           |
| Gemeinde Druten      | Gemeinde Nijmegen          | Gemeinde Zevenaar          |
| Gemeinde Duiven      | Gemeinde Oude IJsselstreek |                            |

**Organe:****Vorstand**

Vorsitz:

- Thomas Ahls

**Euregiorat**

Vorsitz:

- Thomas Ahls

Vertretung des LVR durch:

- Ulrike Lubek
- Gertrud Kersten
- Norbert Spinrath

**Geschäftsführung**

- Sjaak Kamps

**Darstellung der wesentlichen Finanz- und Leistungsbeziehungen**

Der LVR hat im Geschäftsjahr 2022 einen Mitgliedsbeitrag in Höhe von 5.300 € gezahlt.

**4.4.17 Zweckverband KDN-Dachverband kommunaler IT-Dienstleister**

Zweckverband KDN-Dachverband kommunaler IT-Dienstleister

Mühlenstraße 51  
53721 Siegburg

Telefon: +49 2241 999 1163

Internet: www.kdn.de

E-Mail: geschaeftsstelle@kdn.de

Stand: 31. Dezember 2022

|                                                                                                                                                                                                                                                                                                                                                                                                                                                                                                                                                                                                                                                                                                                                                                                                                                                                                                                                         |                                      |
|-----------------------------------------------------------------------------------------------------------------------------------------------------------------------------------------------------------------------------------------------------------------------------------------------------------------------------------------------------------------------------------------------------------------------------------------------------------------------------------------------------------------------------------------------------------------------------------------------------------------------------------------------------------------------------------------------------------------------------------------------------------------------------------------------------------------------------------------------------------------------------------------------------------------------------------------|--------------------------------------|
| <b>Gründungsjahr:</b>                                                                                                                                                                                                                                                                                                                                                                                                                                                                                                                                                                                                                                                                                                                                                                                                                                                                                                                   | 2004                                 |
| <b>Wirtschaftsjahr:</b>                                                                                                                                                                                                                                                                                                                                                                                                                                                                                                                                                                                                                                                                                                                                                                                                                                                                                                                 | 1. Januar bis 31. Dezember           |
| <b>Zweck der Beteiligung:</b>                                                                                                                                                                                                                                                                                                                                                                                                                                                                                                                                                                                                                                                                                                                                                                                                                                                                                                           |                                      |
| Der Zweckverband betreibt für seine Mitglieder Rechenanlagen, Daten- und Kommunikationsnetze sowie IT-Dienste. Er entwickelt einzelne Komponenten und IT-Dienste, führt sie ein und pflegt sie. Er berät bei der Auswahl von Hard- und Software sowie bei der Entwicklung, Einführung und Pflege einzelner Komponenten durch die Mitglieder. Er beschafft Hard- und Software und erbringt Schulungsleistungen und Dienstleistungen zur Einführung und zum Betrieb von Informations- und Kommunikationstechnik. Der Zweckverband nimmt die gemeinsame Interessenvertretung seiner Mitglieder gegenüber staatlichen und kommunalen Behörden und Einrichtungen, der Privatwirtschaft und Verbänden wahr.                                                                                                                                                                                                                                   |                                      |
| <b>Rechtsform:</b>                                                                                                                                                                                                                                                                                                                                                                                                                                                                                                                                                                                                                                                                                                                                                                                                                                                                                                                      | Körperschaft des öffentlichen Rechts |
| <b>Beteiligungen des Zweckverbandes:</b>                                                                                                                                                                                                                                                                                                                                                                                                                                                                                                                                                                                                                                                                                                                                                                                                                                                                                                |                                      |
| Der KDN Dachverband hat zum 01.01.2012 eine eigenbetriebsähnliche Einrichtung und wirtschaftlich eigenständige Zweckverbandseinrichtung ohne eigene Rechtspersönlichkeit „aKDN-sozial“ gegründet. Sie hat die Aufgabe, für das gemeinsam genutzte Softwareprodukt „aKDN-sozial“ die Entwicklung, Wartung und Pflege von Software für die Bereiche Sozial- und Jugendwesen durchzuführen.                                                                                                                                                                                                                                                                                                                                                                                                                                                                                                                                                |                                      |
| <b>Verbandsmitglieder:</b>                                                                                                                                                                                                                                                                                                                                                                                                                                                                                                                                                                                                                                                                                                                                                                                                                                                                                                              |                                      |
| <ul style="list-style-type: none"> <li>- Bundesstadt Bonn</li> <li>- Gemeinschaft für Kommunikationstechnik Informations- und Datenverarbeitung (GKD) Paderborn</li> <li>- Gemeinsame Kommunale Datenzentrale Recklinghausen (GKD)</li> <li>- ITK Rheinland (Zweckverband IT Kooperation Rheinland)</li> <li>- ivl GmbH</li> <li>- Zweckverband KAAW - Kommunale ADV-Anwendergemeinschaft West</li> <li>- kdVz Rhein-Erft-Rur (Zweckverband Kommunale Datenverarbeitungszentrale Rhein-Erft-Rur)</li> <li>- Südwestfalen-IT</li> <li>- Kommunales Rechenzentrum Niederrhein (KRZN)</li> <li>- krz Kommunales Rechenzentrum Minden-Ravensberg/Lippe</li> <li>- Landeswohlfahrtsverband Hessen</li> <li>- Landschaftsverband Rheinland-InfoKom</li> <li>- Landschaftsverband Westfalen-Lippe</li> <li>- Stadt Oberhausen</li> <li>- regio iT GmbH</li> <li>- Stadt Bielefeld</li> <li>- Stadt Bochum</li> <li>- Stadt Duisburg</li> </ul> |                                      |

- Stadt Dortmund
- Stadt Essen, ESH
- Stadt Gelsenkirchen, Gelsenkirchener Kommunale Datenzentrale Emscher-Lippe (gkd-el)
- Stadt Hagen
- Stadt Herne
- Stadt Köln
- Stadt Mülheim an der Ruhr
- Stadt Münster, citeq
- Stadt Ratingen
- Stadt Remscheid
- Stadt Wuppertal

**Organe:**

**Verbandsversammlung**

Vorsitz:

- Dr. Georg Lunemann

Vertretung des LVR durch:

- Dr. Wolfgang Weniger

- Reiner Limbach

**Verbandsvorsteher**

- Andree Haack (seit 01.12.2022)  
(bis 30.11.2022 Prof. Dr. Dörte Diemert)

**Geschäftsführung**

- Prof. Dr. Andreas Engel

- Karl-Josef Konopka

**Darstellung der wesentlichen Finanz- und Leistungsbeziehungen**

Der LVR hat im Geschäftsjahr 2022 einen Mitgliedsbeitrag in Höhe von rund 18.243 € gezahlt.

**4.4.18 Rheinisches Studieninstitut für kommunale Verwaltung in Köln**

Rheinisches Studieninstitut für kommunale Verwaltung (rheinstud)

Konrad-Adenauer-Str. 13

50996 Köln

Telefon: +49 221/ 937 66-3

Internet: www.rheinstud.de

E-Mail: verwaltung@rheinstud.de

Stand: 31. Dezember 2022

|                                                                                                                                                                                                                                                                                                                                                                                                                                                                                                                                                                                                                                                                                                                                                                                                                                                                                                                                                                                                                                                              |                                                       |
|--------------------------------------------------------------------------------------------------------------------------------------------------------------------------------------------------------------------------------------------------------------------------------------------------------------------------------------------------------------------------------------------------------------------------------------------------------------------------------------------------------------------------------------------------------------------------------------------------------------------------------------------------------------------------------------------------------------------------------------------------------------------------------------------------------------------------------------------------------------------------------------------------------------------------------------------------------------------------------------------------------------------------------------------------------------|-------------------------------------------------------|
| <b>Gründungsjahr:</b>                                                                                                                                                                                                                                                                                                                                                                                                                                                                                                                                                                                                                                                                                                                                                                                                                                                                                                                                                                                                                                        | 1970                                                  |
| <b>Wirtschaftsjahr:</b>                                                                                                                                                                                                                                                                                                                                                                                                                                                                                                                                                                                                                                                                                                                                                                                                                                                                                                                                                                                                                                      | 1. Januar bis 31. Dezember                            |
| <b>Zweck der Beteiligung:</b>                                                                                                                                                                                                                                                                                                                                                                                                                                                                                                                                                                                                                                                                                                                                                                                                                                                                                                                                                                                                                                |                                                       |
| <p>Das Rheinische Studieninstitut für kommunale Verwaltung in Köln (rheinstud) ist eine regionale Aus- und Fortbildungseinrichtung in kommunaler Trägerschaft. Träger des Studieninstituts sind die Stadt Köln, die Bundesstadt Bonn, der Rheinisch-Bergische Kreis, der Oberbergische Kreis, der Rhein-Sieg-Kreis, der Kreis Euskirchen, der Rhein-Erft-Kreis und der LVR.</p> <p>Das Studieninstitut vermittelt den Dienstkräften der Gesellschafter sowie ihrer kreisangehörigen Städte und Gemeinden, einschließlich deren Eigenbetriebe, durch planmäßigen Unterricht eine gründliche Berufsausbildung, nimmt die vorgeschriebenen Prüfungen ab und sorgt für die berufliche Fortbildung. Das Studieninstitut übernimmt auch die Ausbildung, Prüfung und Fortbildung der Dienstkräfte gemeindlicher Zweckverbände sowie solcher Körperschaften und Anstalten des öffentlichen Rechts, deren Leiter*in Beamter oder Beamtin in einer Gemeinde oder eines Gemeindeverbandes ist. Das Studieninstitut kann darüber hinaus weitere Aufgaben übernehmen.</p> |                                                       |
| <b>Beteiligungsverhältnisse:</b>                                                                                                                                                                                                                                                                                                                                                                                                                                                                                                                                                                                                                                                                                                                                                                                                                                                                                                                                                                                                                             |                                                       |
| <p>Mitglieder der Gesellschaft und damit Träger des Instituts sind:</p> <ul style="list-style-type: none"> <li>- Stadt Köln,</li> <li>- Bundesstadt Bonn,</li> <li>- Landschaftsverband Rheinland,</li> <li>- Rhein-Erft-Kreis,</li> <li>- Kreis Euskirchen,</li> <li>- Oberbergischer Kreis,</li> <li>- Rhein-Sieg Kreis,</li> <li>- Rheinisch-Bergischer Kreis</li> </ul>                                                                                                                                                                                                                                                                                                                                                                                                                                                                                                                                                                                                                                                                                  |                                                       |
| <b>Rechtsform:</b>                                                                                                                                                                                                                                                                                                                                                                                                                                                                                                                                                                                                                                                                                                                                                                                                                                                                                                                                                                                                                                           | Gesellschaft bürgerlichen Rechts gemäß §§ 705 ff. BGB |
| <b>Beteiligungen der Gesellschaft:</b>                                                                                                                                                                                                                                                                                                                                                                                                                                                                                                                                                                                                                                                                                                                                                                                                                                                                                                                                                                                                                       | Keine                                                 |
| <b>Organe:</b>                                                                                                                                                                                                                                                                                                                                                                                                                                                                                                                                                                                                                                                                                                                                                                                                                                                                                                                                                                                                                                               |                                                       |
| <b><u>Gesellschafterversammlung</u></b>                                                                                                                                                                                                                                                                                                                                                                                                                                                                                                                                                                                                                                                                                                                                                                                                                                                                                                                                                                                                                      |                                                       |
| Vorsitz:                                                                                                                                                                                                                                                                                                                                                                                                                                                                                                                                                                                                                                                                                                                                                                                                                                                                                                                                                                                                                                                     | - Markus Ramers                                       |
| Vertretung des LVR durch:                                                                                                                                                                                                                                                                                                                                                                                                                                                                                                                                                                                                                                                                                                                                                                                                                                                                                                                                                                                                                                    | - Reiner Limbach                                      |
| <b><u>Institutsvorsteher:</u></b>                                                                                                                                                                                                                                                                                                                                                                                                                                                                                                                                                                                                                                                                                                                                                                                                                                                                                                                                                                                                                            | - Markus Ramers                                       |



**Darstellung der wesentlichen Finanz- und Leistungsbeziehungen**

Soweit die zur Erfüllung der Aufgaben der Gesellschaft erforderlichen Mittel nicht durch die Lehrgangs- und Prüfungsbeiträge etc. abgedeckt werden konnten, wurden bis zum 31. Dezember 2016 von den Gesellschaftern eine Gesellschafts- und eine Versorgungsumlage erhoben. In der Gesellschafterversammlung am 20. Dezember 2017 wurde beschlossen, dass ein Verlustausgleich nach der Durchführung der Jahresabschlüsse von den Gesellschaftern zu zahlen ist.

Der Verrechnungsschlüssel der Gesellschaftsumlage bzw. des Verlustausgleichs wird von der Gesellschafterversammlung festgesetzt.

Der LVR hat im Geschäftsjahr 2022 eine Versorgungsumlage in Höhe von 3.640,30 € und einen Verlustausgleich in Höhe von 32.604,84 € gezahlt.

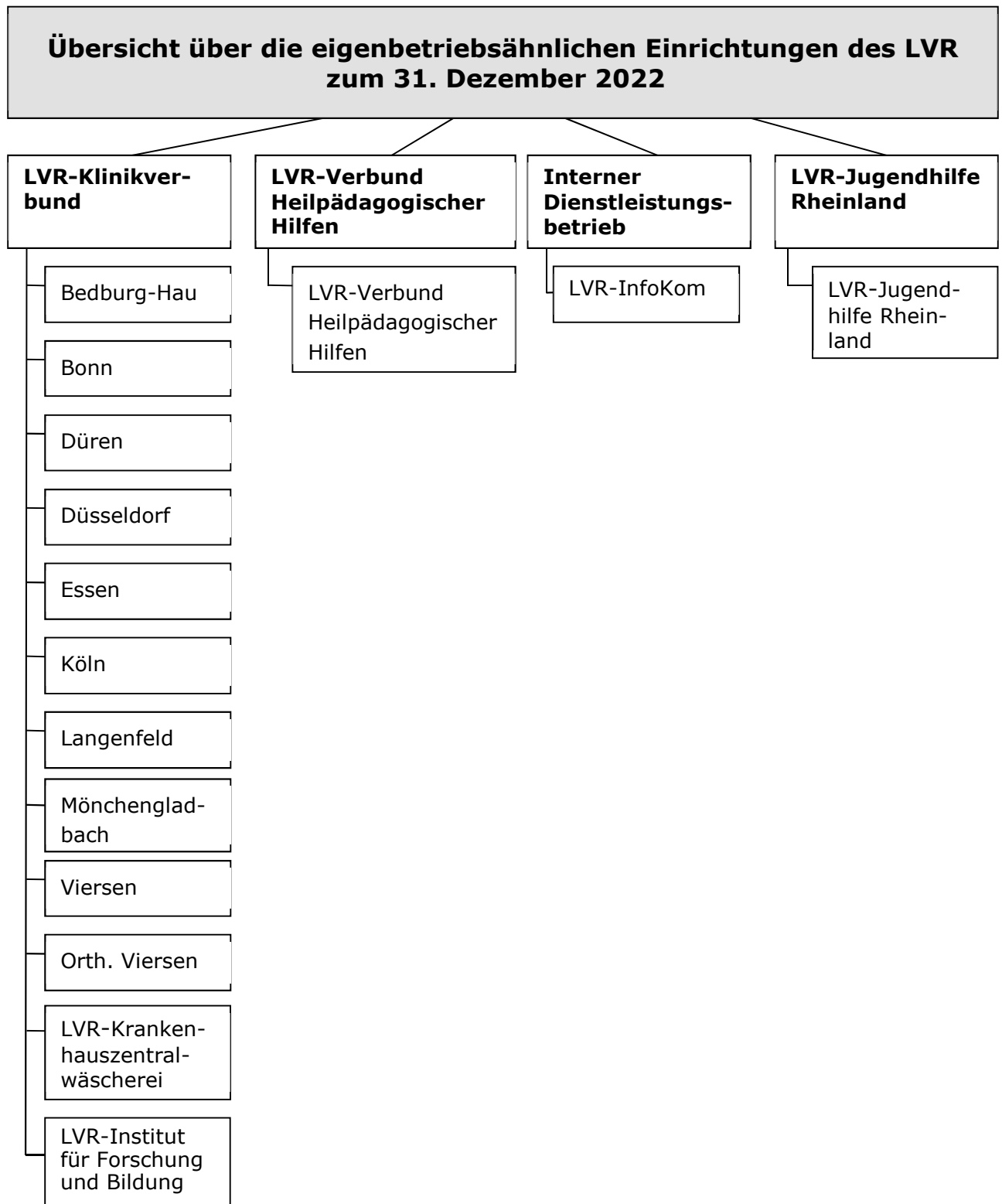
**G. Eigenbetriebsähnliche Einrichtungen des LVR**

Der LVR unterhielt im Jahre 2022 die nachfolgend aufgelisteten 15 Einrichtungen, die wie Eigenbetriebe geführt werden.

LVR-Klinik Bedburg-Hau

LVR-Klinik Bonn

LVR-Klinik Düren

LVR-Klinikum Düsseldorf - Kliniken der Heinrich-Heine-Universität Düsseldorf -

LVR-Klinikum Essen - Kliniken und Institut der Universität Duisburg - Essen -

LVR-Klinik Köln

LVR-Klinik Langenfeld

LVR-Klinik Mönchengladbach

LVR-Klinik Viersen

LVR-Klinik für Orthopädie Viersen

LVR-Krankenhauszentralwäscherei

LVR-Institut für Forschung und Bildung

LVR-Verbund Heilpädagogischer Hilfen

LVR-InfoKom

LVR-Jugendhilfe Rheinland

Wichtigste rechtliche Grundlagen sind die Gemeindecrankenhausbetriebsverordnung, die Eigenbetriebsverordnung, das Handelsgesetzbuch sowie die jeweiligen Betriebsatzungen.

Finanzwirtschaftlich gelten die eigenbetriebsähnlichen Einrichtungen als Sondervermögen des LVR. Obwohl sie Teil der Verwaltung des LVR sind, verfügen sie über eine vom LVR-Haushalt getrennte, weitgehend nach den Vorschriften des Dritten Buches des Handelsgesetzbuches ausgestaltete Wirtschaftsführung, Buchführung und Rechnungslegung.

Sie verfügen einerseits über besondere Leitungs- und Kontrollorgane (Betriebsleitungen und Betriebsausschüsse), unterstehen aber andererseits der Landschaftsversammlung Rheinland / dem Landschaftsausschuss und der Direktorin beziehungsweise dem Direktor des LVR als Leiterin beziehungsweise Leiter der Verwaltung.

Da es sich überwiegend um Einrichtungen des Gesundheits- und Sozialwesens und nicht um klassische wirtschaftliche Unternehmungen im Sinne des kommunalen Wirtschaftsrechts handelt, werden sie wie Eigenbetriebe geführt, d. h. nicht alle auf Eigenbetriebe anzuwendenden Vorschriften finden hier Anwendung.

Nach ihrem Betriebszweck unterschieden, ergibt sich folgende Klassifizierung:

**A. LVR-Klinikverbund**

**B. LVR-Verbund Heilpädagogischer Hilfen**

**C. Interner Dienstleistungsbetrieb**

(LVR-InfoKom)

**D. Jugendhilfe**

(LVR-Jugendhilfe Rheinland)

#### **4.4.19 LVR-Klinikverbund**

##### **Aufgaben**

Der LVR betreibt neun psychiatrische Fachkrankenhäuser und eine Fachklinik für Orthopädie als wirtschaftlich und organisatorisch eigenständige Einrichtungen, die wie Eigenbetriebe geführt werden. Sie sind Bestandteil der durch die Krankenhausplanung des Landes Nordrhein-Westfalen festgelegten regionalen gemeindenahen Versorgungsstrukturen.

Diese Eigenbetriebe verfolgen ausschließlich und unmittelbar gemeinnützige Zwecke.

Sie haben als Fachkrankenhäuser die Aufgabe,

- durch ärztliche, pflegerische und medizinisch-rehabilitative Hilfeleistungen, die sie durch stationäre, vor- und nachstationäre sowie ambulante Behandlung erbringen, Krankheiten zu erkennen, zu heilen, ihre Verschlimmerung zu verhüten oder Krankheitsbeschwerden zu lindern;
- mit dem Krankenhaus notwendige Ausbildungseinrichtungen zu betreiben;
- im Rahmen der ihnen erteilten Anerkennung die Aufgaben ärztlicher Weiterbildung wahrzunehmen;
- Maßregeln der Besserung und Sicherung nach dem Maßregelvollzugsgesetz des Landes NRW und sonstige strafgerichtlich angeordnete Unterbringungen und Behandlungen zu vollziehen.

In wirtschaftlich und fachlich eigenen Betriebsbereichen haben einige LVR-Kliniken auch

- Aufgaben der medizinischen und sozialen Rehabilitation und Aufgaben der Pflege nach dem Pflegeversicherungsgesetz und dem Bundessozialhilfegesetz übernommen.

Das LVR-Klinikum Essen und das LVR-Klinikum Düsseldorf nehmen darüber hinaus Aufgaben der Forschung und Lehre für das Land NRW wahr.

##### **Organisation**

Die Leitung der LVR-Kliniken obliegt dem jeweiligen Klinikvorstand, der sich aus der Ärztlichen Direktion, der Pflegedirektion und der Kaufmännischen Direktion zusammensetzt. Aus dem Kreis der Mitglieder der Klinikvorstände wird aufgrund des Beschlusses des Gesundheitsausschusses durch die Direktorin des Landschaftsverbandes Rheinland ein Mitglied zur beziehungsweise zum Vorstandsvorsitzenden bestellt. Der Klinikvorstand hat die Stellung der Betriebsleitung nach der Gemeindekrankenhausbetriebsverordnung NRW und ist in seiner Gesamtheit für die wirtschaftliche Betriebsführung verantwortlich.

Als Fachausschüsse hat die Landschaftsversammlung Rheinland vier Krankenhausausschüsse gebildet, die für die LVR-Kliniken ihres jeweiligen Zuständigkeitsbereiches die Funktion des Betriebsausschusses als Kontrollorgan der Betriebe wahrnehmen. Die allgemeine gesundheitspolitische Zielrichtung wird hierbei durch den Gesundheitsausschuss als überregionalem Fachausschuss koordiniert.

**Wirtschaftliche Lage im Geschäftsjahr 2022**

| LVR-Klinken           | Ergebnis<br>2020<br>in T€ | Ergebnis<br>2021<br>in T€ | Ergebnis<br>2022<br>in T€ | Veränderung<br>Berichtsjahr<br>zu Vorjahr<br>in T€ |
|-----------------------|---------------------------|---------------------------|---------------------------|----------------------------------------------------|
| Bedburg-Hau           | 421,9                     | 1.458,1                   | -79,3                     | -1.537,3                                           |
| Bonn                  | 342,8                     | 882,4                     | -1.983,6                  | -2.865,6                                           |
| Düren                 | 1.130,0                   | 2.769,6                   | -187,3                    | -2.957,3                                           |
| Düsseldorf            | 345,7                     | 213,0                     | 409,3                     | 196,3                                              |
| Essen                 | 194,2                     | 161,7                     | -597,5                    | -759,5                                             |
| Köln                  | 89,5                      | 113,0                     | -826,3                    | -939,3                                             |
| Langenfeld            | 107,1                     | 62,9                      | 0,0                       | -63,0                                              |
| Mönchengladbach       | 246,3                     | 376,2                     | 0,0                       | -376,0                                             |
| Viersen               | 468,7                     | 967,9                     | 0,0                       | -968,0                                             |
| Orthopädie Viersen    | 107,6                     | 3,7                       | -561,7                    | -565,7                                             |
| <b>Summe Gewinne</b>  | <b>3.453,8</b>            | <b>7.008,5</b>            | <b>409,3</b>              | <b>196,3</b>                                       |
| <b>Summe Verluste</b> | <b>0</b>                  | <b>0</b>                  | <b>4.235,7</b>            | <b>11.031,7</b>                                    |

Im Berichtsjahr 2022 konnten lediglich die Kliniken Düsseldorf, Langenfeld, Mönchengladbach und Viersen ein ausgeglichenes beziehungsweise positives Jahresergebnis erzielen.

Im Berichtsjahr hat sich die Gesamtanzahl der Vollkräfte sämtlicher LVR-Kliniken um 268,7 (Vorjahr: 168,7) erhöht und liegt nun bei 8.617,4 (Vorjahr: 8.348,7).

Die Auswirkungen der COVID-19-Pandemie waren auch 2022 deutlich zu spüren. In allen Leistungsbereichen der Kliniken sind grundsätzlich Leistungseinbrüche messbar. Während für das Geschäftsjahr 2021 ein Teilausgleich der Leistungsrückgänge im Rahmen des Corona-Ganzjahreserlösausgleichs erfolgte, verblieb der Erlösverlust durch die pandemiebedingte Leistungseinschränkung für das aktuelle Berichtsjahr bei den LVR-Kliniken.

Darüber hinaus macht sich der im Februar 2022 begonnene Ukraine-Krieg in deutlichen Kostensteigerungen bemerkbar. Einen besonders anfälligen Bereich stellt die Energieversorgung dar. Die aktuelle Situation wirkt sich neben dem unmittelbaren Effekt weiter steigender Energiepreise auch mittelbar im Wege einer weiter steigenden Inflation, die sich in steigenden Sachkosten für andere, energieintensiv produzierte Güter und Dienstleistungen manifestiert, negativ auf die wirtschaftliche Entwicklung der LVR-Kliniken aus. Aufgrund der Rolle der Ukraine als wichtigem Getreideproduzenten und -exporteur in Europa gelten die vorgenannten Ausführungen auch für die Entwicklung der Lebensmittelpreise.

**Bundesteilhabegesetz 2022**

Die Umsetzung der Trennung der existenzsichernden Leistungen von den Fachleistungen der Eingliederungshilfe hat zum 1. Januar 2020 stattgefunden. Die dafür notwendigen Maßnahmen betrafen den Abschluss neuer Wohn- und Betreuungsverträge, inklusive der Kalkulation und Vereinbarung von Wohnraum-Mieten zzgl. Mehrbedarfen für Möblierung, Ausstattung, Energie sowie Verpflegungs- bzw. Hauswirtschaftsleistungen. Hierzu war eine Vielzahl von Akteuren (Bewohner\*innen, rechtliche Vertretungen, örtliche Sozialhilfeträger, Träger der Eingliederungshilfe) zu beteiligen.

Die Vergütung der Fachleistungen erfolgt in der seit 2020 laufenden Umstellungsphase weiterhin pauschal, entlang der in NRW etablierten Einstufung in Leistungstypen und Hilfebedarfsgruppen. Diese machen mit über 85 % den wesentlichen Anteil der Gesamtvergütung aus. Die pauschale Finanzierung der Fachleistungen soll bis 2025 (geplant) auf eine neue Finanzierungssystematik umgestellt werden, welche im Landesrahmenvertrag nach § 131 SGB IX skizziert wurde, aber noch weiterer Verhandlungen bedarf. Dementsprechend befinden sich die Abteilungen für Soziale Rehabilitation der LVR-Kliniken in einem engen Austausch mit dem BTHG-Projekt im LVR-Dezernat 8 LVR-Klinikverbund und LVR-Verbund Heilpädagogischer Hilfen, um die notwendigen Vorarbeiten und Angebotsentwicklungen durchzuführen. Diese umfassen insbesondere die konzeptionelle Neubeschreibung der bestehenden Fachleistungen. Diese werden perspektivisch als modulare Bestandteile der neuen Finanzierungssystematik bestehen und im Wesentlichen dem neuen Fachmodul Wohnen, den Assistenzleistungen und dem neuen Organisations-Modul zugeordnet und durch das Dezernat Klinikverbund und Verbund Heilpädagogischer Hilfen als Leistungs- bzw. Vergütungsvereinbarungen verhandelt werden müssen.

Das im SGB IX nun erweiterte Prüfrecht des Trägers der Eingliederungshilfe wird zu Anpassungen im Hinblick auf das Controlling und die Steuerung der Leistungserbringung führen, insbesondere hinsichtlich des Personaleinsatzes. Die (neue) Mehrzahl an Debitoren und die Notwendigkeit der Zuordnung verschiedener Zahlungsströme zu einzelnen Bewohner\*innen bzw. Klient\*innen haben bereits zu personellen und organisatorischen Anpassungen in den Bereichen Controlling und Finanzen geführt. Die zukünftig anstehende modulare Leistungserbringung der Fachleistungen und weitere Differenzierungen im Bereich der Erbringung von existenzsichernden Leistungen werden zusätzliche Anforderungen an diese Bereiche stellen; hierfür müssen entsprechende Vorbereitungen getroffen werden.

**Wesentliche Finanz- und Leistungsbeziehungen mit dem LVR und zu anderen Beteiligungen des LVR**

Darüber hinaus bestehen zwischen dem LVR als Träger und den LVR-Kliniken vielfältige Leistungsbeziehungen. Im Wesentlichen handelt es sich hierbei um verwaltungsinterne Dienstleistungen, die aus Wirtschaftlichkeits- und Vereinheitlichungsgründen konzernweit zentralisiert und abgerechnet werden. Verflechtungen ergeben sich insbesondere durch die Einbringung von Immobilien des LVR in das Sondervermögen. Daneben leistet der Träger für seine Einrichtungen Investitionskostenzuschüsse. Zu einigen anderen wie Eigenbetriebe geführten Einrichtungen bestehen ebenfalls Leistungsbeziehungen im Zusammenhang mit verwaltungsinternen Dienstleistungen.

Als Träger der überörtlichen Sozialhilfe tritt der LVR als Kostenträger für die von den LVR-Kliniken erbrachten Leistungen auf.

Ein nach Ablauf von fünf Jahren nicht getilgter Verlustvortrag wäre gemäß § 10 Absatz 6 Satz 3 Eigenbetriebsverordnung NRW durch Haushaltsmittel des LVR auszugleichen. Ein Verlustausgleich ist aufgrund der positiven Ergebnissituation der LVR-Kliniken derzeit nicht erforderlich.

**Information der Öffentlichkeit über die Zusammensetzung von Aufsichts- und Verwaltungsräten nach Geschlecht**

Dem Krankenhausausschuss 1 gehörten von den insgesamt 25 Mitgliedern elf Frauen an (Frauenanteil: 44 %).

Damit wird der im § 12 Absatz 1 LGG geforderte Mindestanteil von Frauen in Höhe von 40 % erreicht.

Dem Krankenhausausschuss 2 gehörten von den insgesamt 25 Mitgliedern zwölf Frauen an (Frauenanteil: 48%).

Damit wird der im § 12 Absatz 1 LGG geforderte Mindestanteil von Frauen in Höhe von 40 % erreicht.

Dem Krankenhausausschuss 3 gehörten von den insgesamt 25 Mitgliedern sechs Frauen an (Frauenanteil: 24 %).

Damit wird der im § 12 Absatz 1 LGG geforderte Mindestanteil von Frauen in Höhe von 40 % nicht erreicht.

Dem Krankenhausausschuss 4 gehörten von den insgesamt 25 Mitgliedern sieben Frauen an (Frauenanteil: 28 %).

Damit wird der im § 12 Absatz 1 LGG geforderte Mindestanteil von Frauen in Höhe von 40 % nicht erreicht.

**Vorliegen eines Gleichstellungsplanes nach § 2 Absatz 2 und § 5 LGG**

Gehört einer Gemeinde oder einem Gemeindeverband allein oder gemeinsam mit anderen Gebietskörperschaften die Mehrheit der Anteile eines Unternehmens in einer Rechtsform des privaten Rechts, wirken die Vertreterinnen und Vertreter darauf hin, dass in dem Unternehmen die Ziele des LGG beachtet werden.

Am 9. Dezember 2017 hat der Landschaftsausschuss den LVR-Gleichstellungsplan 2020 einstimmig beschlossen. In Kombination mit den bereits bewährten auf drei Jahre befristeten Zielvereinbarungen mit den LVR-Dezernaten und LVR-Dienststellen (einschließlich Eigenbetrieben) entspricht auch der neue LVR-Gleichstellungsplan 2021 den Anforderungen des LGG NW.

**LVR-Klinik Bedburg- Hau**

LVR-Klinik Bedburg- Hau  
 Bahnstraße 6  
 47551 Bedburg-Hau

Telefon: +49 2821 81-0  
 E-Mail: lvr-klinik-bedburg-hau@lvr.de  
 Internet: <http://www.klinik-bedburg-hau.lvr.de/>

Stand: 31. Dezember 2022

|                                                            |                                                                                                                                                                                                                                                                                                                                                                                                                                                                    |
|------------------------------------------------------------|--------------------------------------------------------------------------------------------------------------------------------------------------------------------------------------------------------------------------------------------------------------------------------------------------------------------------------------------------------------------------------------------------------------------------------------------------------------------|
| <b>Gründungsjahr:</b>                                      | 1979                                                                                                                                                                                                                                                                                                                                                                                                                                                               |
| <b>Wirtschaftsjahr:</b>                                    | 1. Januar bis 31. Dezember                                                                                                                                                                                                                                                                                                                                                                                                                                         |
| <b>Zweck der Beteiligung:</b>                              | Als Fachkrankenhäuser sind die LVR-Kliniken Bestandteil der durch die Krankenhausplanung des Landes Nordrhein-Westfalen festgelegten regionalen und gemeindenah-<br>psychiatrischen Versorgungsstrukturen. Entsprechend diesem Versorgungsauftrag be-<br>treiben sie die zur Sicherstellung der Versorgung erforderlichen Krankenhauseinrich-<br>tungen. Darüber hinaus beteiligen sie sich am Auf- und Ausbau integrierter gemeinde-<br>psychiatrischer Verbände. |
| <b>Rechtsform:</b>                                         | Sondervermögen des LVR, eigenbetriebs-<br>ähnliche Einrichtung                                                                                                                                                                                                                                                                                                                                                                                                     |
| <b>Stammkapital:</b>                                       | 3.411.187,63 €                                                                                                                                                                                                                                                                                                                                                                                                                                                     |
| <b>Beteiligung des LVR absolut:</b>                        | 3.411.187,63 €                                                                                                                                                                                                                                                                                                                                                                                                                                                     |
| <b>Beteiligung des LVR in %:</b>                           | 100                                                                                                                                                                                                                                                                                                                                                                                                                                                                |
| <b>Eigentümerstruktur:</b><br>Landschaftsverband Rheinland | 100,00 %                                                                                                                                                                                                                                                                                                                                                                                                                                                           |
| <b>Beteiligungen der Gesellschaft:</b>                     | Keine                                                                                                                                                                                                                                                                                                                                                                                                                                                              |
| <b>Organe:</b>                                             |                                                                                                                                                                                                                                                                                                                                                                                                                                                                    |
| <b><u>Betriebsausschuss</u></b>                            | Krankenhausausschuss 4 (Mitgliederver-<br>zeichnis siehe gesonderte Aufstellung)                                                                                                                                                                                                                                                                                                                                                                                   |
| <b><u>Betriebsleitung</u></b>                              | <ul style="list-style-type: none"> <li>- Anita Tönnesen-Schlack<br/>(<i>Ärztliche Direktorin</i>)</li> <li>- Manfred Adomat<br/>(<i>Fachbereichsleiter Forensik</i>)</li> <li>- Carsten Schmatz<br/>(<i>Pflegedirektor</i>)</li> <li>- Volker Horn<br/>(<i>Pflegedirektor Forensik</i>)</li> <li>- Stephan Lahr<br/>(<i>Kaufmännischer Direktor</i>)</li> </ul>                                                                                                    |



**Übersicht über den Stand der Verbindlichkeiten und die Entwicklung des Eigenkapitals**

| <b>LVR-Klinik Bedburg- Hau<br/>-Bilanz-</b>     |                  |                  |                  |                                                    |
|-------------------------------------------------|------------------|------------------|------------------|----------------------------------------------------|
|                                                 | <b>2020</b>      | <b>2021</b>      | <b>2022</b>      | <b>Veränderung<br/>Berichtsjahr<br/>zu Vorjahr</b> |
|                                                 | €                | €                | €                | €                                                  |
| <b>AKTIVA</b>                                   |                  |                  |                  |                                                    |
| <b>Anlagevermögen</b>                           |                  |                  |                  |                                                    |
| Immat. Vermögensgegenstände                     | 153,9            | 112,7            | 70,6             | -42,1                                              |
| Sachanlagen                                     | 77.869,4         | 76.810,0         | 76.553,8         | -256,2                                             |
| Finanzanlagen                                   | 143,3            | 143,3            | 143,3            | 0,0                                                |
|                                                 | <b>78.166,6</b>  | <b>77.066,1</b>  | <b>76.767,7</b>  | <b>-298,4</b>                                      |
| <b>Umlaufvermögen</b>                           |                  |                  |                  |                                                    |
| Vorräte                                         | 1.219,3          | 1.362,9          | 1.696,7          | 333,8                                              |
| Forderungen und sonstige Vermögenswerte         | 34.701,2         | 38.539,5         | 44.648,9         | 6.109,4                                            |
| Kassenbestand und Guthaben bei Kreditinstituten | 67,3             | 67,7             | 60,8             | -6,9                                               |
|                                                 | <b>35.987,9</b>  | <b>39.970,1</b>  | <b>46.406,4</b>  | <b>6.436,3</b>                                     |
| <b>Rechnungsabgrenzungsposten</b>               | <b>0,0</b>       | <b>0,0</b>       | <b>16,3</b>      | <b>16,3</b>                                        |
| <b>SUMME AKTIVA</b>                             | <b>114.154,5</b> | <b>117.036,2</b> | <b>123.190,4</b> | <b>6.154,2</b>                                     |
| <b>PASSIVA</b>                                  |                  |                  |                  |                                                    |
| <b>Eigenkapital</b>                             |                  |                  |                  |                                                    |
| Festgesetztes Kapital                           | 3.411,2          | 3.411,2          | 3.411,2          | 0,0                                                |
| Rücklagen                                       | 8.294,8          | 9.753,0          | 9.757,9          | 4,9                                                |
| Bilanzgewinn /-verlust                          | 0,0              | 0,0              | -84,2            | -84,2                                              |
|                                                 | <b>11.706,0</b>  | <b>13.164,1</b>  | <b>13.084,9</b>  | <b>-79,3</b>                                       |
| <b>Sonderposten</b>                             | <b>36.767,6</b>  | <b>35.428,2</b>  | <b>35.297,5</b>  | <b>-130,7</b>                                      |
| <b>Rückstellungen</b>                           | <b>34.250,2</b>  | <b>34.762,7</b>  | <b>38.147,0</b>  | <b>3.384,3</b>                                     |
| <b>Verbindlichkeiten</b>                        | <b>31.390,4</b>  | <b>33.653,5</b>  | <b>35.813,8</b>  | <b>2.160,3</b>                                     |
| <b>Rechnungsabgrenzungsposten</b>               | <b>40,2</b>      | <b>27,6</b>      | <b>847,2</b>     | <b>819,6</b>                                       |
| <b>SUMME PASSIVA</b>                            | <b>114.154,5</b> | <b>117.036,2</b> | <b>123.190,4</b> | <b>6.154,2</b>                                     |

**Entwicklung der Gewinn- und Verlustrechnung**

| <b>LVR-Klinik Bedburg- Hau<br/>-Gewinn- und Verlustrechnung-</b> |                  |                  |                  |                                                    |
|------------------------------------------------------------------|------------------|------------------|------------------|----------------------------------------------------|
|                                                                  | <b>2020</b>      | <b>2021</b>      | <b>2022</b>      | <b>Veränderung<br/>Berichtsjahr<br/>zu Vorjahr</b> |
|                                                                  | T€               | T€               | T€               | T€                                                 |
| <b>Erträge</b>                                                   |                  |                  |                  |                                                    |
| Erlöse aus Krankenhausleistungen                                 | 113.664,2        | 116.851,0        | 130.618,3        | 13.767,3                                           |
| Erlöse aus Wahlleistungen                                        | 44,3             | 44,6             | 31,1             | -13,5                                              |
| Erlöse aus ambulanten Leistungen                                 | 6.030,7          | 5.805,0          | 5.868,7          | 63,7                                               |
| Nutzungsentgelte der Ärzte                                       | 294,9            | 259,0            | 282,0            | 23,0                                               |
| Sonstige Umsatzerlöse                                            | 5.443,9          | 4.060,6          | 5.110,9          | 1.050,3                                            |
| Erhöhung des Bestands an unfertigen Leistungen                   | 24,1             | 0,0              | 0,0              | 0,0                                                |
| Verminderungen des Bestands an unfertigen Leistungen             | 0,0              | 6,0              | 3,9              | -2,1                                               |
| Aktivierete Eigenleistungen                                      | 12,8             | 26,2             | 36,6             | 10,4                                               |
| Zuweisungen und Zuschüsse der öffentlichen Hand                  | 1.996,3          | 4.068,7          | 9.730,4          | 5.661,7                                            |
| Sonstige betriebliche Erträge                                    | 1.470,1          | 2.355,8          | 2.287,5          | -68,3                                              |
|                                                                  | <b>128.981,3</b> | <b>133.465,0</b> | <b>153.961,6</b> | <b>20.496,6</b>                                    |
| <b>Aufwendungen</b>                                              |                  |                  |                  |                                                    |
| Personalaufwand                                                  | 95.246,0         | 97.422,7         | 109.471,7        | 12.049,0                                           |
| Materialaufwand                                                  | 15.004,6         | 17.013,7         | 22.542,8         | 5.529,1                                            |
|                                                                  | <b>110.250,5</b> | <b>114.436,5</b> | <b>132.014,5</b> | <b>17.578,1</b>                                    |
| Erträge aus Zuwendungen zur Finanzierung von Investitionen       | 5.700,3          | 2.384,5          | 5.383,3          | 2.998,8                                            |
| Erträge aus der Auflösung SoPo                                   | 3.229,4          | 2.943,3          | 2.793,9          | -149,4                                             |
|                                                                  | <b>8.929,7</b>   | <b>5.327,8</b>   | <b>8.177,2</b>   | <b>2.849,4</b>                                     |
| Aufwendungen aus der Zuführung SoPo                              | 5.032,7          | 1.695,8          | 4.655,3          | 2.959,5                                            |
| Aufwendungen Nutzung von Anlagegegenständen                      | 638,1            | 699,1            | 728,0            | 28,9                                               |
| Aufwendungen für nicht aktivierungsfähige Maßnahmen              | 1.988,8          | 1.710,3          | 3.455,8          | 1.745,5                                            |
|                                                                  | <b>7.659,7</b>   | <b>4.105,2</b>   | <b>8.839,1</b>   | <b>4733,9</b>                                      |
| Abschreibungen                                                   | 4.094,9          | 3.537,7          | 3.482,3          | -55,4                                              |
| Sonstige betriebliche Aufwendungen                               | 15.023,0         | 14.609,7         | 17.543,8         | 2.934,1                                            |
|                                                                  | <b>19.118,0</b>  | <b>18.147,5</b>  | <b>21.026,1</b>  | <b>2.878,7</b>                                     |
| Sonstige Zinsen und ähnliche Erträge                             | 5,8              | 4,1              | 13,4             | 9,3                                                |
| Zinsen und ähnliche Aufwendungen                                 | 312,2            | 289,7            | 187,6            | -102,1                                             |
|                                                                  | <b>-306,4</b>    | <b>-285,7</b>    | <b>-174,2</b>    | <b>111,4</b>                                       |
| <b>Ergebnis der gewöhnlichen Geschäftstätigkeit</b>              | <b>576,5</b>     | <b>1.818,1</b>   | <b>84,9</b>      | <b>-1.733,2</b>                                    |
| Steuern                                                          | 154,6            | 359,7            | 164,2            | -195,5                                             |
| <b>Jahresergebnis</b>                                            | <b>421,9</b>     | <b>1.458,1</b>   | <b>-79,3</b>     | <b>-1.537,4</b>                                    |
| Gewinnvortrag                                                    | 0,0              | 0,0              | 0,0              | 0,0                                                |
| Verlustvortrag                                                   | 0,0              | 0,0              | 0,0              | 0,0                                                |
| Entnahme aus zweckgebundener Rücklage                            | 20,8             | 15,6             | 6,3              | -9,3                                               |
| Einstellung in zweckgebundene Rücklage                           | 442,7            | 1.473,7          | 11,2             | -1.462,5                                           |
| <b>Bilanzgewinn /-verlust</b>                                    | <b>0,0</b>       | <b>0,0</b>       | <b>-84,2</b>     | <b>-84,2</b>                                       |

**Nachrichtlicher Ausweis Bürgschaften**

Keine.

**Kennzahlen**

| In %                            | 2020  | 2021  | 2022  | Veränderung<br>Berichtsjahr<br>zu Vorjahr<br>(%-Punkte) |
|---------------------------------|-------|-------|-------|---------------------------------------------------------|
| <b>Eigenkapitalquote</b>        | 10,3  | 11,2  | 10,6  | -0,6                                                    |
| <b>Eigenkapitalrentabilität</b> | 3,6   | 0,1   | -1,7  | -1,8                                                    |
| <b>Anlagendeckungsgrad 2</b>    | 1,1   | 1,1   | 1,1   | 0,0                                                     |
| <b>Verschuldungsgrad</b>        | 135,5 | 140,9 | 154,6 | 13,7                                                    |
| <b>Umsatzrentabilität</b>       | 0,3   | 1,2   | -0,1  | -1,3                                                    |

**Personalbestand**

Im Geschäftsjahr 2022 waren 1.410 Vollkräfte für das Unternehmen tätig (Vorjahr: 1.355).

**LVR-Klinik Bonn**

LVR-Klinik Bonn  
Kaiser-Karl-Ring 20  
53111 Bonn

Telefon: +49 228 551-1  
E-Mail: [linik-bonn@lvr.de](mailto:linik-bonn@lvr.de)  
Internet: <http://www.klinik-bonn.lvr.de/>

Stand: 31. Dezember 2022

|                                                            |                                                                                                                                                                                                                                                                                                                                                                                                                                                   |
|------------------------------------------------------------|---------------------------------------------------------------------------------------------------------------------------------------------------------------------------------------------------------------------------------------------------------------------------------------------------------------------------------------------------------------------------------------------------------------------------------------------------|
| <b>Gründungsjahr:</b>                                      | 1979                                                                                                                                                                                                                                                                                                                                                                                                                                              |
| <b>Wirtschaftsjahr:</b>                                    | 1. Januar bis 31. Dezember                                                                                                                                                                                                                                                                                                                                                                                                                        |
| <b>Zweck der Beteiligung:</b>                              | Als Fachkrankenhäuser sind die LVR-Kliniken Bestandteil der durch die Krankenhausplanung des Landes Nordrhein-Westfalen festgelegten regionalen und gemeindenahen psychiatrischen Versorgungsstrukturen. Entsprechend diesem Versorgungsauftrag betreiben sie die zur Sicherstellung der Versorgung erforderlichen Krankenhauseinrichtungen. Darüber hinaus beteiligen sie sich am Auf- und Ausbau integrierter gemeindepsychiatrischer Verbände. |
| <b>Rechtsform:</b>                                         | Sondervermögen des LVR, eigenbetriebsähnliche Einrichtung                                                                                                                                                                                                                                                                                                                                                                                         |
| <b>Stammkapital:</b>                                       | 1.208.949,65 €                                                                                                                                                                                                                                                                                                                                                                                                                                    |
| <b>Beteiligung des LVR absolut:</b>                        | 1.208.949,65 €                                                                                                                                                                                                                                                                                                                                                                                                                                    |
| <b>Beteiligung des LVR in %:</b>                           | 100                                                                                                                                                                                                                                                                                                                                                                                                                                               |
| <b>Eigentümerstruktur:</b><br>Landschaftsverband Rheinland | 100,00 %                                                                                                                                                                                                                                                                                                                                                                                                                                          |
| <b>Beteiligungen der Gesellschaft:</b>                     | Keine                                                                                                                                                                                                                                                                                                                                                                                                                                             |
| <b>Organe:</b>                                             |                                                                                                                                                                                                                                                                                                                                                                                                                                                   |
| <b><u>Betriebsausschuss</u></b>                            | Krankenhausausschuss 1 (Mitgliederverzeichnis siehe gesonderte Aufstellung)                                                                                                                                                                                                                                                                                                                                                                       |
| <b><u>Betriebsleitung</u></b>                              | <ul style="list-style-type: none"> <li>- Prof. Dr. med. Markus Banger<br/>(<i>Ärztlicher Direktor</i>)</li> <li>- Elvira Lange<br/>(<i>Pflegedirektorin</i>)</li> <li>- Klaus-Werner Szesik<br/>(<i>Kaufmännischer Direktor</i>)</li> </ul>                                                                                                                                                                                                       |

**Übersicht über den Stand der Verbindlichkeiten und die Entwicklung des Eigenkapitals**

| <b>LVR-Klinik Bonn<br/>-Bilanz-</b>            |                 |                 |                  |                                                    |
|------------------------------------------------|-----------------|-----------------|------------------|----------------------------------------------------|
|                                                | <b>2020</b>     | <b>2021</b>     | <b>2022</b>      | <b>Veränderung<br/>Berichtsjahr<br/>zu Vorjahr</b> |
|                                                | €               | €               | €                | €                                                  |
| <b>AKTIVA</b>                                  |                 |                 |                  |                                                    |
| <b>Anlagevermögen</b>                          |                 |                 |                  |                                                    |
| Immat. Vermögensgegenstände                    | 103,9           | 52,5            | 1,1              | -51,4                                              |
| Sachanlagen                                    | 41.878,6        | 43.605,8        | 45.055,4         | 1449,6                                             |
| Finanzanlagen                                  | 0,0             | 0,0             | 0,0              | 0,0                                                |
|                                                | <b>41.982,5</b> | <b>43.658,3</b> | <b>45.056,5</b>  | <b>1.398,2</b>                                     |
| <b>Umlaufvermögen</b>                          |                 |                 |                  |                                                    |
| Vorräte                                        | 1.066,1         | 937,9           | 1.308,0          | 370,1                                              |
| Forderungen und sonstige Vermögenswerte        | 35.186,0        | 46.190,2        | 63.872,1         | 17.681,9                                           |
| Kassenbestand u. Guthaben bei Kreditinstituten | 19,8            | 39,5            | 42,6             | 3,1                                                |
|                                                | <b>36.271,9</b> | <b>47.167,6</b> | <b>65.223,6</b>  | <b>18.056,0</b>                                    |
| <b>Rechnungsabgrenzungsposten</b>              | <b>2.179,5</b>  | <b>2.008,8</b>  | <b>1.850,7</b>   | <b>-158,1</b>                                      |
| <b>SUMME AKTIVA</b>                            | <b>80.433,9</b> | <b>92.834,7</b> | <b>112.129,9</b> | <b>19.295,2</b>                                    |
| <b>PASSIVA</b>                                 |                 |                 |                  |                                                    |
| <b>Eigenkapital</b>                            |                 |                 |                  |                                                    |
| Festgesetztes Kapital                          | 1.208,9         | 1.208,9         | 1.208,9          | 0,0                                                |
| Rücklagen                                      | 6.672,4         | 7.554,8         | 7.554,0          | -0,8                                               |
| Bilanzgewinn /-verlust                         | 0,0             | 0,0             | -1.982,8         | -1.982,8                                           |
|                                                | <b>7.881,4</b>  | <b>8.763,8</b>  | <b>6.780,1</b>   | <b>1.983,7</b>                                     |
| <b>Sonderposten</b>                            | <b>25.728,8</b> | <b>25.760,9</b> | <b>25.590,1</b>  | <b>-170,8</b>                                      |
| <b>Rückstellungen</b>                          | <b>26.209,0</b> | <b>27.229,5</b> | <b>30.714,8</b>  | <b>3.485,3</b>                                     |
| <b>Verbindlichkeiten</b>                       | <b>20.533,5</b> | <b>31.078,4</b> | <b>47.286,0</b>  | <b>16.207,6</b>                                    |
| <b>Rechnungsabgrenzungsposten</b>              | <b>81,3</b>     | <b>2,1</b>      | <b>1.758,9</b>   | <b>1.756,8</b>                                     |
| <b>SUMME PASSIVA</b>                           | <b>80.433,9</b> | <b>92.834,7</b> | <b>112.129,9</b> | <b>1.9295,2</b>                                    |

**Entwicklung der Gewinn- und Verlustrechnung**

| <b>LVR-Klinik Bonn<br/>-Gewinn- und Verlustrechnung-</b>   |                  |                  |                  |                                                    |
|------------------------------------------------------------|------------------|------------------|------------------|----------------------------------------------------|
|                                                            | <b>2020</b>      | <b>2021</b>      | <b>2022</b>      | <b>Veränderung<br/>Berichtsjahr<br/>zu Vorjahr</b> |
|                                                            | T€               | T€               | T€               | T€                                                 |
| <b>Erträge</b>                                             |                  |                  |                  |                                                    |
| Erlöse aus Krankenhausleistungen                           | 100.601,2        | 104.560,6        | 111.453,4        | 6.892,8                                            |
| Erlöse aus Wahlleistungen                                  | 152,5            | 155,8            | 178,1            | 22,3                                               |
| Erlöse aus ambulanten Leistungen                           | 9.309,6          | 10.161,2         | 9.977,2          | -184,0                                             |
| Nutzungsentgelte der Ärzte                                 | 890,7            | 757,0            | 796,8            | 39,8                                               |
| sonstige Umsatzerlöse                                      | 5.351,3          | 5.738,0          | 6.127,4          | 389,4                                              |
| Erhöhung des Bestands an unfertigen Leistungen             | 0,0              | 0,0              | 293,8            | 293,8                                              |
| Verminderungen des Bestands an unfertigen Leistungen       | 59,1             | 64,7             | 0,0              | -64,7                                              |
| aktivierte Eigenleistungen                                 | 0,0              | 0,0              | 0,0              | 0,0                                                |
| Zuweisungen und Zuschüsse der öffentlichen Hand            | 402,3            | 1.211,1          | 1.191,9          | -19,2                                              |
| Sonstige betriebliche Erträge                              | 3.539,1          | 6.520            | 842,6            | -5.677,4                                           |
|                                                            | <b>120.187,7</b> | <b>129.039,2</b> | <b>130.861,2</b> | <b>1.822,0</b>                                     |
| <b>Aufwendungen</b>                                        |                  |                  |                  |                                                    |
| Personalaufwand                                            | 85.710,2         | 88.658,8         | 93.942,6         | 5.283,8                                            |
| Materialaufwand                                            | 16.699,6         | 17.464,3         | 21.790,8         | 4.326,5                                            |
|                                                            | <b>102.409,9</b> | <b>106.123,1</b> | <b>115.733,4</b> | <b>9.610,3</b>                                     |
| Erträge aus Zuwendungen zur Finanzierung von Investitionen | 6.496,5          | 4.421,9          | 6.073,3          | 1.651,4                                            |
| Erträge aus der Auflösung SoPo                             | 2.665,7          | 3.483,1          | 3.269,1          | -214,0                                             |
|                                                            | <b>9.162,3</b>   | <b>7.905</b>     | <b>9.342,4</b>   | <b>1.437,4</b>                                     |
| Aufwendungen aus der Zuführung SoPo                        | 5.287,4          | 3.512,5          | 4.677,2          | 1.164,7                                            |
| Aufwendungen Nutzung v. Anlagegegenständen                 | 659,3            | 843,9            | 765,1            | -78,8                                              |
| Aufwendungen für nicht aktivierungsfähige Maßnahmen        | 173,1            | 521,3            | 267,2            | -254,1                                             |
|                                                            | <b>6.119,8</b>   | <b>4.877,7</b>   | <b>5.709,5</b>   | <b>831,8</b>                                       |
| Abschreibungen                                             | 3.387,8          | 3.421,3          | 3.693,2          | 271,8                                              |
| Sonstige betriebliche Aufwendungen                         | 16.917,7         | 21.422,4         | 16.944,4         | -4.478,0                                           |
|                                                            | <b>20.305,4</b>  | <b>24.843,8</b>  | <b>20.637,6</b>  | <b>-4.206,2</b>                                    |
| Sonstige Zinsen u. ähnliche Erträge                        | 3,4              | 11,4             | 11,1             | -0,3                                               |
| Zinsen und ähnliche Aufwendungen                           | 171,8            | 94,9             | 20,8             | -74,1                                              |
|                                                            | <b>-168,4</b>    | <b>-83,5</b>     | <b>-9,7</b>      | <b>73,8</b>                                        |
| <b>Ergebnis der gewöhnlichen Geschäftstätigkeit</b>        | <b>346,5</b>     | <b>1.016,1</b>   | <b>-1.886,6</b>  | <b>-2.902,7</b>                                    |
| Steuern                                                    | 3,6              | 133,7            | 97,0             | -36,7                                              |
| <b>Jahresergebnis</b>                                      | <b>342,8</b>     | <b>882,4</b>     | <b>-1.983,6</b>  | <b>-2.866,0</b>                                    |
| Gewinnvortrag                                              | 0,0              | 0,0              | 0,0              | 0,0                                                |
| Verlustvortrag                                             | 0,0              | 0,0              | 0,0              | 0,0                                                |
| Entnahme aus zweckgebundener Rücklage                      | 2,3              | 22,0             | 0,8              | -21,0                                              |
| Einstellung in zweckgebundene Rücklage                     | 345,1            | 904,4            | 0,0              | -904,4                                             |
| <b>Bilanzgewinn /-verlust</b>                              | <b>0,0</b>       | <b>0,0</b>       | <b>-1.982,8</b>  | <b>-1.982,7</b>                                    |

**Nachrichtlicher Ausweis Bürgschaften**

Keine.

**Kennzahlen**

| In %                            | 2020  | 2021  | 2022  | Veränderung<br>Berichtsjahr<br>zu Vorjahr<br>(%-Punkte) |
|---------------------------------|-------|-------|-------|---------------------------------------------------------|
| <b>Eigenkapitalquote</b>        | 9,8   | 9,4   | 6,0   | -3,4                                                    |
| <b>Eigenkapitalrentabilität</b> | 4,3   | 0,1   | 0,0   | -0,1                                                    |
| <b>Anlagendeckungsgrad 2</b>    | 1,4   | 1,4   | 1,4   | 0,0                                                     |
| <b>Verschuldungsgrad</b>        | 139,3 | 168,9 | 246,4 | 77,5                                                    |
| <b>Umsatzrentabilität</b>       | 0,3   | 0,7   | -1,5  | -2,2                                                    |

**Personalbestand**

Im Geschäftsjahr 2022 waren 1.177,5 Vollkräfte für das Unternehmen tätig (Vorjahr: 1.168,1).

**LVR-Klinik Düren**

LVR-Klinik Düren  
 Meckerstr. 15  
 52353 Düren

Telefon: +49 2421 400  
 E-Mail: [linik-dueren@lvr.de](mailto:linik-dueren@lvr.de)  
 Internet: <http://www.klinik-dueren.lvr.de/>

Stand: 31. Dezember 2022

|                                                            |                                                                                                                                                                                                                                                                                                                                                                                                                                               |
|------------------------------------------------------------|-----------------------------------------------------------------------------------------------------------------------------------------------------------------------------------------------------------------------------------------------------------------------------------------------------------------------------------------------------------------------------------------------------------------------------------------------|
| <b>Gründungsjahr:</b>                                      | 1979                                                                                                                                                                                                                                                                                                                                                                                                                                          |
| <b>Wirtschaftsjahr:</b>                                    | 1. Januar bis 31. Dezember                                                                                                                                                                                                                                                                                                                                                                                                                    |
| <b>Zweck der Beteiligung:</b>                              | Als Fachkrankenhäuser sind die LVR-Kliniken Bestandteil der durch die Krankenhausplanung des Landes Nordrhein-Westfalen festgelegten regionalen und gemeindenahen psychiatrischen Versorgungsstrukturen. Entsprechend diesem Versorgungsauftrag betreiben sie die zur Sicherstellung der Versorgung erforderlichen Krankeneinrichtungen. Darüber hinaus beteiligen sie sich am Auf- und Ausbau integrierter gemeindepsychiatrischer Verbände. |
| <b>Rechtsform:</b>                                         | Sondervermögen des LVR, eigenbetriebsähnliche Einrichtung                                                                                                                                                                                                                                                                                                                                                                                     |
| <b>Stammkapital:</b>                                       | 1.606.134,99 €                                                                                                                                                                                                                                                                                                                                                                                                                                |
| <b>Beteiligung des LVR absolut:</b>                        | 1.606.134,99 €                                                                                                                                                                                                                                                                                                                                                                                                                                |
| <b>Beteiligung des LVR in %:</b>                           | 100                                                                                                                                                                                                                                                                                                                                                                                                                                           |
| <b>Eigentümerstruktur:</b><br>Landschaftsverband Rheinland | 100,00 %                                                                                                                                                                                                                                                                                                                                                                                                                                      |
| <b>Beteiligungen der Gesellschaft:</b>                     | Keine                                                                                                                                                                                                                                                                                                                                                                                                                                         |
| <b>Organe:</b>                                             |                                                                                                                                                                                                                                                                                                                                                                                                                                               |
| <b>Betriebsausschuss</b>                                   | Krankenhausausschuss 1 (Mitgliederverzeichnis siehe gesonderte Aufstellung)                                                                                                                                                                                                                                                                                                                                                                   |
| <b>Betriebsleitung</b>                                     | <ul style="list-style-type: none"> <li>- Dr. Martine Grümmer<br/>(<i>Ärztliche Direktorin</i>)</li> <li>- Josef Cremer (bis 31.03.2022)<br/>(<i>Pflegedirektor</i>)</li> <li>- Kurt Königs (ab 01.04.2022)<br/>(<i>Pflegedirektor</i>)</li> <li>- Frank Menzel<br/>(<i>Kaufmännischer Direktor</i>)</li> </ul>                                                                                                                                |



**Übersicht über den Stand der Verbindlichkeiten und die Entwicklung des Eigenkapitals**

| <b>LVR-Klinik Düren<br/>-Bilanz-</b>            |                  |                  |                  |                                                    |
|-------------------------------------------------|------------------|------------------|------------------|----------------------------------------------------|
|                                                 | <b>2020</b>      | <b>2021</b>      | <b>2022</b>      | <b>Veränderung<br/>Berichtsjahr<br/>zu Vorjahr</b> |
|                                                 | €                | €                | €                | €                                                  |
| <b>AKTIVA</b>                                   |                  |                  |                  |                                                    |
| <b>Anlagevermögen</b>                           |                  |                  |                  |                                                    |
| Immat. Vermögensgegenstände                     | 107,5            | 76,8             | 76,6             | -0,2                                               |
| Sachanlagen                                     | 78.356,9         | 75.882,2         | 73.076,9         | -2.805,3                                           |
| Finanzanlagen                                   | 0,0              | 0,0              | 0,0              | 0,0                                                |
|                                                 | <b>78.464,3</b>  | <b>75.959,0</b>  | <b>73.152,5</b>  | <b>-2.806,5</b>                                    |
| <b>Umlaufvermögen</b>                           |                  |                  |                  |                                                    |
| Vorräte                                         | 342,8            | 292,3            | 294,2            | 1,9                                                |
| Forderungen und sonstige Vermögenswerte         | 63.024,5         | 68.559,5         | 71.690,4         | 3.130,9                                            |
| Kassenbestand und Guthaben bei Kreditinstituten | 40,2             | 45,0             | 46,2             | 1,2                                                |
|                                                 | <b>63.407,5</b>  | <b>68.896,8</b>  | <b>72.030,8</b>  | <b>3.134,0</b>                                     |
| <b>Rechnungsabgrenzungsposten</b>               | <b>0,0</b>       | <b>21,8</b>      | <b>0,4</b>       | <b>-21,4</b>                                       |
| <b>SUMME AKTIVA</b>                             | <b>141.871,8</b> | <b>144.877,6</b> | <b>145.183,7</b> | <b>306,1</b>                                       |
| <b>PASSIVA</b>                                  |                  |                  |                  |                                                    |
| <b>Eigenkapital</b>                             |                  |                  |                  |                                                    |
| Festgesetztes Kapital                           | 1.606,1          | 1.606,1          | 1.606,1          | 0,0                                                |
| Rücklagen                                       | 18.303,0         | 21.121,5         | 21.126,5         | 5,0                                                |
| Bilanzgewinn /-verlust                          | 97,5             | 48,5             | -143,8           | -192,3                                             |
|                                                 | <b>20.006,6</b>  | <b>22.776,2</b>  | <b>22.588,8</b>  | <b>-187,4</b>                                      |
| <b>Sonderposten</b>                             | <b>47.964,7</b>  | <b>46.193,8</b>  | <b>44.124,7</b>  | <b>-2.069,1</b>                                    |
| <b>Rückstellungen</b>                           | <b>39.617,2</b>  | <b>43.109,8</b>  | <b>44.191,3</b>  | <b>1.081,5</b>                                     |
| <b>Verbindlichkeiten</b>                        | <b>34.246,1</b>  | <b>32.763,6</b>  | <b>33.138,4</b>  | <b>374,8</b>                                       |
| <b>Rechnungsabgrenzungsposten</b>               | <b>37,1</b>      | <b>34,3</b>      | <b>1.140,5</b>   | <b>1.106,2</b>                                     |
| <b>SUMME PASSIVA</b>                            | <b>141.871,8</b> | <b>144.877,6</b> | <b>145.183,7</b> | <b>306,1</b>                                       |

**Entwicklung der Gewinn- und Verlustrechnung**

| <b>LVR-Klinik Düren<br/>-Gewinn- und Verlustrechnung-</b>  |                 |                  |                  |                                                    |
|------------------------------------------------------------|-----------------|------------------|------------------|----------------------------------------------------|
|                                                            | <b>2020</b>     | <b>2021</b>      | <b>2022</b>      | <b>Veränderung<br/>Berichtsjahr<br/>zu Vorjahr</b> |
|                                                            | T€              | T€               | T€               | T€                                                 |
| <b>Erträge</b>                                             |                 |                  |                  |                                                    |
| Erlöse aus Krankenhausleistungen                           | 84.329,5        | 86.487,5         | 87.889,5         | 1.402,0                                            |
| Erlöse aus Wahlleistungen                                  | 147,9           | 111,9            | 106,7            | -5,2                                               |
| Erlöse aus ambulanten Leistungen                           | 3.552,6         | 3.556,2          | 3.567,8          | 11,6                                               |
| Nutzungsentgelte der Ärzte                                 | 0,0             | 0,0              | 0,0              | 0,0                                                |
| sonstige Umsatzerlöse                                      | 2.806,5         | 3.590,0          | 3.440,2          | -149,8                                             |
| Erhöhung des Bestands an unfertigen Leistungen             | 0,0             | 0,0              | 0,0              | 0,0                                                |
| Verminderungen des Bestands an unfertigen Leistungen       | 0,0             | 0,0              | 0,0              | 0,0                                                |
| aktivierte Eigenleistungen                                 | 17,6            | 38,7             | 28,2             | -10,5                                              |
| Zuweisungen und Zuschüsse der öffentlichen Hand            | 1.815,1         | 3.087,2          | 4.433,4          | 1.346,2                                            |
| Sonstige betriebliche Erträge                              | 4.651,0         | 4.961,3          | 1.741,3          | -3.220,0                                           |
|                                                            | <b>97.320,3</b> | <b>101.832,8</b> | <b>101.207,1</b> | <b>-625,7</b>                                      |
| <b>Aufwendungen</b>                                        |                 |                  |                  |                                                    |
| Personalaufwand                                            | 68.454,8        | 71.722,2         | 75.456,3         | 3.734,1                                            |
| Materialaufwand                                            | 8.764,4         | 10.106,9         | 12.350,0         | 2.243,1                                            |
|                                                            | <b>77.219,3</b> | <b>81.829,1</b>  | <b>87.806,3</b>  | <b>5.977,2</b>                                     |
| Erträge aus Zuwendungen zur Finanzierung von Investitionen | 4.429,6         | 3.760,7          | 5.884,6          | 2.123,9                                            |
| Erträge aus der Auflösung SoPo                             | 2.928,6         | 2.971,7          | 3.035,2          | 63,5                                               |
|                                                            | <b>7.358,3</b>  | <b>6.732,4</b>   | <b>8.919,8</b>   | <b>2.187,4</b>                                     |
| Aufwendungen aus der Zuführung SoPo                        | 3.694,0         | 2.986,1          | 5.222,3          | 2.236,2                                            |
| Aufwendungen Nutzung von Anlagegegenständen                | 750,8           | 792,3            | 839,9            | 47,6                                               |
| Aufwendungen für nicht aktivierungsfähige Maßnahmen        | 13,8            | 150,9            | 0,0              | -150,9                                             |
|                                                            | <b>4.458,6</b>  | <b>3.929,2</b>   | <b>6.062,2</b>   | <b>2.133,0</b>                                     |
| Abschreibungen                                             | 3.420,1         | 3.473,1          | 3.532,1          | 59,0                                               |
| Sonstige betriebliche Aufwendungen                         | 18.077,5        | 16.048,6         | 12.573,1         | -3.475,5                                           |
|                                                            | <b>21.497,6</b> | <b>19.521,7</b>  | <b>16.105,2</b>  | <b>-3.416,5</b>                                    |
| Sonstige Zinsen und ähnliche Erträge                       | 1,2             | 5,2              | 4,4              | -0,8                                               |
| Zinsen und ähnliche Aufwendungen                           | 364,5           | 362,4            | 293,0            | -69,4                                              |
|                                                            | <b>-363,3</b>   | <b>-357,3</b>    | <b>-288,6</b>    | <b>-68,7</b>                                       |
| <b>Ergebnis der gewöhnlichen Geschäftstätigkeit</b>        | <b>1.139,7</b>  | <b>2.928,0</b>   | <b>-135,4</b>    | <b>-3.063,4</b>                                    |
| Steuern                                                    | 9,7             | 158,4            | 51,9             | -106,5                                             |
| <b>Jahresergebnis</b>                                      | <b>1.130,0</b>  | <b>2.769,6</b>   | <b>-187,3</b>    | <b>-2.956,9</b>                                    |
| Gewinnvortrag                                              | 126,3           | 97,5             | 48,5             | -49,0                                              |
| Verlustvortrag                                             | 0,0             | 0,0              | 0,0              | 0,0                                                |
| Entnahme aus zweckgebundener Rücklage                      | 1.341,2         | 181,4            | 395,0            | 213,6                                              |
| Einstellung in zweckgebundene Rücklage                     | 2.500,0         | 3.000,0          | 400,0            | -2.600,0                                           |
| <b>Bilanzgewinn /-verlust</b>                              | <b>97,5</b>     | <b>48,5</b>      | <b>-143,8</b>    | <b>-192,3</b>                                      |

**Nachrichtlicher Ausweis Bürgschaften**

Keine.

**Kennzahlen**

| In %                            | 2020  | 2021  | 2022  | Veränderung<br>Berichtsjahr<br>zu Vorjahr<br>(%-Punkte) |
|---------------------------------|-------|-------|-------|---------------------------------------------------------|
| <b>Eigenkapitalquote</b>        | 14,1  | 15,7  | 15,6  | -0,1                                                    |
| <b>Eigenkapitalrentabilität</b> | 5,6   | 0,1   | -1,2  | -1,3                                                    |
| <b>Anlagendeckungsgrad 2</b>    | 1,4   | 1,5   | 1,5   | 0,0                                                     |
| <b>Verschuldungsgrad</b>        | 108,7 | 110,1 | 117,6 | 7,5                                                     |
| <b>Umsatzrentabilität</b>       | 1,2   | 3,0   | -0,2  | -3,2                                                    |

**Personalbestand**

Im Geschäftsjahr 2022 waren 970,4 Vollkräfte für das Unternehmen tätig (Vorjahr: 959,0).

## LVR-Klinikum Düsseldorf

LVR-Klinikum Düsseldorf  
Bergische Landstraße 2  
40629 Düsseldorf

Telefon: +49 211 922-0  
E-Mail: [linikum-duesseldorf@lvr.de](mailto:linikum-duesseldorf@lvr.de)  
Internet: <http://www.klinikum-duesseldorf.lvr.de/>

Stand: 31. Dezember 2022

|                                                            |                                                                                                                                                                                                                                                                                                                                                                                                                                                   |
|------------------------------------------------------------|---------------------------------------------------------------------------------------------------------------------------------------------------------------------------------------------------------------------------------------------------------------------------------------------------------------------------------------------------------------------------------------------------------------------------------------------------|
| <b>Gründungsjahr:</b>                                      | 1979                                                                                                                                                                                                                                                                                                                                                                                                                                              |
| <b>Wirtschaftsjahr:</b>                                    | 1. Januar bis 31. Dezember                                                                                                                                                                                                                                                                                                                                                                                                                        |
| <b>Zweck der Beteiligung:</b>                              | Als Fachkrankenhäuser sind die LVR-Kliniken Bestandteil der durch die Krankenhausplanung des Landes Nordrhein-Westfalen festgelegten regionalen und gemeindenahen psychiatrischen Versorgungsstrukturen. Entsprechend diesem Versorgungsauftrag betreiben sie die zur Sicherstellung der Versorgung erforderlichen Krankenhauseinrichtungen. Darüber hinaus beteiligen sie sich am Auf- und Ausbau integrierter gemeindepsychiatrischer Verbände. |
| <b>Rechtsform:</b>                                         | Sondervermögen des LVR, eigenbetriebsähnliche Einrichtung                                                                                                                                                                                                                                                                                                                                                                                         |
| <b>Stammkapital:</b>                                       | 1.415.536,61 €                                                                                                                                                                                                                                                                                                                                                                                                                                    |
| <b>Beteiligung des LVR absolut:</b>                        | 1.415.536,61 €                                                                                                                                                                                                                                                                                                                                                                                                                                    |
| <b>Beteiligung des LVR in %:</b>                           | 100                                                                                                                                                                                                                                                                                                                                                                                                                                               |
| <b>Eigentümerstruktur:</b><br>Landschaftsverband Rheinland | 100,00 %                                                                                                                                                                                                                                                                                                                                                                                                                                          |
| <b>Beteiligungen der Gesellschaft:</b>                     | <b>Keine</b>                                                                                                                                                                                                                                                                                                                                                                                                                                      |
| <b>Organe:</b>                                             |                                                                                                                                                                                                                                                                                                                                                                                                                                                   |
| <b>Betriebsausschuss</b>                                   | Krankenhausausschuss 2 (Mitgliederverzeichnis siehe gesonderte Aufstellung)                                                                                                                                                                                                                                                                                                                                                                       |
| <b>Betriebsleitung</b>                                     | <ul style="list-style-type: none"> <li>- Prof. Dr. Tillmann Supprian<br/>(<i>Ärztlicher Direktor</i>)</li> <li>- Christine Krings<br/>(<i>Pflegedirektorin</i>)</li> <li>- Dr. Peter Enders<br/>(<i>Kaufmännischer Direktor</i>)</li> </ul>                                                                                                                                                                                                       |

**Übersicht über den Stand der Verbindlichkeiten und die Entwicklung des Eigenkapitals**

| <b>LVR-Klinikum Düsseldorf<br/>-Bilanz-</b>     |                  |                  |                  |                                                    |
|-------------------------------------------------|------------------|------------------|------------------|----------------------------------------------------|
|                                                 | <b>2020</b>      | <b>2021</b>      | <b>2022</b>      | <b>Veränderung<br/>Berichtsjahr<br/>zu Vorjahr</b> |
|                                                 | €                | €                | €                | €                                                  |
| <b>AKTIVA</b>                                   |                  |                  |                  |                                                    |
| <b>Anlagevermögen</b>                           |                  |                  |                  |                                                    |
| Immat. Vermögensgegenstände                     | 15,6             | 83,1             | 61,9             | -21,2                                              |
| Sachanlagen                                     | 139.010,0        | 145.271,4        | 142.878,4        | -2.393,0                                           |
| Finanzanlagen                                   | 83,0             | 83,0             | 83,0             | 0,0                                                |
|                                                 | <b>139.108,5</b> | <b>145.437,7</b> | <b>143.023,3</b> | <b>-2.414,4</b>                                    |
| <b>Umlaufvermögen</b>                           |                  |                  |                  |                                                    |
| Vorräte                                         | 259,0            | 331,6            | 368,0            | 36,4                                               |
| Forderungen und sonstige Vermögenswerte         | 36.810,1         | 45.872,7         | 53.728,3         | 7.855,6                                            |
| Kassenbestand und Guthaben bei Kreditinstituten | 13,9             | 16,3             | 19,7             | 3,4                                                |
|                                                 | <b>37.083,0</b>  | <b>46.220,6</b>  | <b>54.116,0</b>  | <b>7.895,4</b>                                     |
| <b>Rechnungsabgrenzungsposten</b>               | <b>0,0</b>       | <b>0,0</b>       | <b>0,0</b>       | <b>0,0</b>                                         |
| <b>SUMME AKTIVA</b>                             | <b>176.191,5</b> | <b>191.658,2</b> | <b>197.139,3</b> | <b>5.481,1</b>                                     |
|                                                 |                  |                  |                  |                                                    |
| <b>PASSIVA</b>                                  |                  |                  |                  |                                                    |
| <b>Eigenkapital</b>                             |                  |                  |                  |                                                    |
| Festgesetztes Kapital                           | 1.415,5          | 1.415,5          | 1.415,5          | 0,0                                                |
| Rücklagen                                       | 22.392,8         | 22.605,8         | 23.015,1         | 409,3                                              |
| Bilanzgewinn /-verlust                          | 0,0              | 0,0              | 0,0              | 0,0                                                |
|                                                 | <b>23.808,3</b>  | <b>24.021,3</b>  | <b>24.430,6</b>  | <b>409,3</b>                                       |
| <b>Sonderposten</b>                             | <b>23.591,7</b>  | <b>83.166,1</b>  | <b>81.121,0</b>  | <b>-2.045,1</b>                                    |
| <b>Rückstellungen</b>                           | <b>40.156,7</b>  | <b>49.103,5</b>  | <b>49.279,6</b>  | <b>176,1</b>                                       |
| <b>Verbindlichkeiten</b>                        | <b>88.634,9</b>  | <b>35.367,2</b>  | <b>40.994,3</b>  | <b>5.627,1</b>                                     |
| <b>Rechnungsabgrenzungsposten</b>               | <b>0,0</b>       | <b>0,0</b>       | <b>1.313,9</b>   | <b>1.313,9</b>                                     |
| <b>SUMME PASSIVA</b>                            | <b>176.191,5</b> | <b>191.658,2</b> | <b>197.139,3</b> | <b>5.481,1</b>                                     |

**Entwicklung der Gewinn- und Verlustrechnung**

| <b>LVR-Klinikum Düsseldorf<br/>-Gewinn- und Verlustrechnung-</b> |                 |                  |                  |                                                    |
|------------------------------------------------------------------|-----------------|------------------|------------------|----------------------------------------------------|
|                                                                  | <b>2020</b>     | <b>2021</b>      | <b>2022</b>      | <b>Veränderung<br/>Berichtsjahr<br/>zu Vorjahr</b> |
|                                                                  | T€              | T€               | T€               | T€                                                 |
| <b>Erträge</b>                                                   |                 |                  |                  |                                                    |
| Erlöse aus Krankenhausleistungen                                 | 81.199,7        | 83.915,3         | 90.273,0         | 6.357,7                                            |
| Erlöse aus Wahlleistungen                                        | 633,0           | 1.104,2          | 1.599,3          | 495,1                                              |
| Erlöse aus ambulanten Leistungen                                 | 6.730,3         | 7.824,5          | 8.124,4          | 299,9                                              |
| Nutzungsentgelte der Ärzte                                       | 1.163,9         | 1.373,4          | 1.500,3          | 126,9                                              |
| Sonstige Umsatzerlöse                                            | 3.989,8         | 5.019,4          | 5.920,1          | 900,7                                              |
| Erhöhung des Bestands an unfertigen Leistungen                   | 0,0             | 77,3             | 27,0             | -50,3                                              |
| Verminderungen des Bestands an unfertigen Leistungen             | 10,9            | 0,0              | 0,0              | 0,0                                                |
| aktivierte Eigenleistungen                                       | 0,0             | 0,0              | 0,0              | 0,0                                                |
| Zuweisungen und Zuschüsse der öffentlichen Hand                  | 2.382,0         | 3.326,1          | 3.425,6          | 99,5                                               |
| Sonstige betriebliche Erträge                                    | 1.037,3         | 942,7            | 6.530,1          | 5.587,4                                            |
|                                                                  | <b>97.124,9</b> | <b>103.582,9</b> | <b>117.399,9</b> | <b>13.817,0</b>                                    |
| <b>Aufwendungen</b>                                              |                 |                  |                  |                                                    |
| Personalaufwand                                                  | 70.282,5        | 74.156,4         | 78.435,2         | 4.278,8                                            |
| Materialaufwand                                                  | 11.360,9        | 12.739,6         | 14.469,8         | 1.730,2                                            |
|                                                                  | <b>81.643,4</b> | <b>86.895,9</b>  | <b>92.905,0</b>  | <b>6.009,1</b>                                     |
| Erträge aus Zuwendungen zur Finanzierung von Investitionen       | 20.679,7        | 13.685,6         | 11.967,4         | -1.718,2                                           |
| Erträge aus der Auflösung SoPo                                   | 1.846,7         | 2.952,3          | 4.000,7          | 1.048,4                                            |
|                                                                  | <b>22.526,5</b> | <b>16.637,8</b>  | <b>15.968,1</b>  | <b>-669,7</b>                                      |
| Aufwendungen aus der Zuführung SoPo                              | 20.612,5        | 11.564,4         | 9.187,9          | -2.376,5                                           |
| Aufwendungen Nutzung von Anlagegegenständen                      | 30,4            | 40,9             | 25,4             | -15,5                                              |
| Aufwendungen für nicht aktivierungsfähige Maßnahmen              | 62,3            | 1.017,5          | 114,2            | -903,3                                             |
|                                                                  | <b>20.705,3</b> | <b>12.622,8</b>  | <b>9.327,5</b>   | <b>-3.295,3</b>                                    |
| Abschreibungen                                                   | 2.342,5         | 3.904,8          | 5.258,2          | 1.353,4                                            |
| Sonstige betriebliche Aufwendungen                               | 14.209,9        | 15.966,8         | 20.129,6         | 4.162,8                                            |
|                                                                  | <b>16.552,4</b> | <b>19.871,7</b>  | <b>25.387,8</b>  | <b>5.516,1</b>                                     |
| Sonstige Zinsen und ähnliche Erträge                             | 3,5             | 16,9             | 26,4             | 9,5                                                |
| Zinsen und ähnliche Aufwendungen                                 | 331,4           | 339,5            | 261,2            | -78,3                                              |
|                                                                  | <b>-327,9</b>   | <b>-322,7</b>    | <b>-234,8</b>    | <b>-87,9</b>                                       |
| <b>Ergebnis der gewöhnlichen Geschäftstätigkeit</b>              | <b>422,4</b>    | <b>507,7</b>     | <b>5.512,9</b>   | <b>5.005,2</b>                                     |
| Steuern                                                          | 76,6            | 294,7            | 5.103,7          | 4.809,0                                            |
| <b>Jahresergebnis</b>                                            | <b>345,7</b>    | <b>213,0</b>     | <b>409,3</b>     | <b>196,3</b>                                       |
| Gewinnvortrag                                                    | 0,0             | 0,0              | 0,0              | 0,0                                                |
| Verlustvortrag                                                   | 0,0             | 0,0              | 0,0              | 0,0                                                |
| Entnahme aus zweckgebundener Rücklage                            | 0,0             | 0,0              | 0,0              | 0,0                                                |
| Einstellung in zweckgebundene Rücklage                           | 345,7           | 213,0            | 409,3            | 196,3                                              |
| <b>Bilanzgewinn /-verlust</b>                                    | <b>0,0</b>      | <b>0,0</b>       | <b>0,0</b>       | <b>0,0</b>                                         |

**Nachrichtlicher Ausweis Bürgschaften**

Keine.

**Kennzahlen**

| In %                            | 2020  | 2021 | 2022 | Veränderung<br>Berichtsjahr<br>zu Vorjahr<br>(%-Punkte) |
|---------------------------------|-------|------|------|---------------------------------------------------------|
| <b>Eigenkapitalquote</b>        | 13,5  | 12,5 | 12,4 | -0,1                                                    |
| <b>Eigenkapitalrentabilität</b> | 1,5   | 1,1  | 0,6  | -0,5                                                    |
| <b>Anlagendeckungsgrad 2</b>    | 0,6   | 1,1  | 1,1  | 0,0                                                     |
| <b>Verschuldungsgrad</b>        | 271,7 | 78,8 | 86,8 | 8,0                                                     |
| <b>Umsatzrentabilität</b>       | 0,4   | 0,2  | 0,4  | 0,2                                                     |

**Personalbestand**

Im Geschäftsjahr 2022 waren 980,5 Vollkräfte für das Unternehmen tätig (Vorjahr: 941,7).

**LVR-Klinikum Essen**

LVR-Klinikum Essen  
 Virchowstraße 174  
 45147 Essen

Telefon: +49 201 7227-0  
 E-Mail: [kllinikum-essen@lvr.de](mailto:kllinikum-essen@lvr.de)  
 Internet: <http://www.klinikum-essen.lvr.de/>

Stand: 31. Dezember 2022

|                                                            |                                                                                                                                                                                                                                                                                                                                                                                                                                                   |
|------------------------------------------------------------|---------------------------------------------------------------------------------------------------------------------------------------------------------------------------------------------------------------------------------------------------------------------------------------------------------------------------------------------------------------------------------------------------------------------------------------------------|
| <b>Gründungsjahr:</b>                                      | 1979                                                                                                                                                                                                                                                                                                                                                                                                                                              |
| <b>Wirtschaftsjahr:</b>                                    | 1. Januar bis 31. Dezember                                                                                                                                                                                                                                                                                                                                                                                                                        |
| <b>Zweck der Beteiligung:</b>                              | Als Fachkrankenhäuser sind die LVR-Kliniken Bestandteil der durch die Krankenhausplanung des Landes Nordrhein-Westfalen festgelegten regionalen und gemeindenahen psychiatrischen Versorgungsstrukturen. Entsprechend diesem Versorgungsauftrag betreiben sie die zur Sicherstellung der Versorgung erforderlichen Krankenhauseinrichtungen. Darüber hinaus beteiligen sie sich am Auf- und Ausbau integrierter gemeindepsychiatrischer Verbände. |
| <b>Rechtsform:</b>                                         | Sondervermögen des LVR, eigenbetriebsähnliche Einrichtung                                                                                                                                                                                                                                                                                                                                                                                         |
| <b>Stammkapital:</b>                                       | 5.284.745,30 €                                                                                                                                                                                                                                                                                                                                                                                                                                    |
| <b>Beteiligung des LVR absolut:</b>                        | 5.284.745,30 €                                                                                                                                                                                                                                                                                                                                                                                                                                    |
| <b>Beteiligung des LVR in %:</b>                           | 100                                                                                                                                                                                                                                                                                                                                                                                                                                               |
| <b>Eigentümerstruktur:</b><br>Landschaftsverband Rheinland | 100,00 %                                                                                                                                                                                                                                                                                                                                                                                                                                          |
| <b>Beteiligungen der Gesellschaft:</b>                     | <b>Keine</b>                                                                                                                                                                                                                                                                                                                                                                                                                                      |
| <b>Organe:</b>                                             |                                                                                                                                                                                                                                                                                                                                                                                                                                                   |
| <b>Betriebsausschuss</b>                                   | Krankenhausausschuss 4 (Mitgliederverzeichnis siehe gesonderte Aufstellung)                                                                                                                                                                                                                                                                                                                                                                       |
| <b>Betriebsleitung</b>                                     | <ul style="list-style-type: none"> <li>- Prof. Dr. Norbert Scherbaum (bis 14.11.2022)<br/>(<i>Ärztlicher Direktor</i>)</li> <li>- Prof. Dr. Martin Teufel (ab 15.11.2022)<br/>(<i>Ärztlicher Direktor</i>)</li> <li>- Christiane Frenkel<br/>(<i>Pflegedirektorin</i>)</li> <li>- Jane E. Splett<br/>(<i>Kaufmännische Direktorin</i>)</li> </ul>                                                                                                 |



**Übersicht über den Stand der Verbindlichkeiten und die Entwicklung des Eigenkapitals**

| <b>LVR-Klinikum Essen<br/>-Bilanz-</b>             |                 |                 |                 |                                                    |
|----------------------------------------------------|-----------------|-----------------|-----------------|----------------------------------------------------|
|                                                    | <b>2020</b>     | <b>2021</b>     | <b>2022</b>     | <b>Veränderung<br/>Berichtsjahr<br/>zu Vorjahr</b> |
|                                                    | €               | €               | €               | €                                                  |
| <b>AKTIVA</b>                                      |                 |                 |                 |                                                    |
| <b>Anlagevermögen</b>                              |                 |                 |                 |                                                    |
| Immat. Vermögensgegenstände                        | 133,5           | 99,7            | 67,7            | -32,0                                              |
| Sachanlagen                                        | 49.053,4        | 48.224,8        | 47.558,7        | -666,1                                             |
| Finanzanlagen                                      | 0,0             | 0,0             | 0,0             | 0,0                                                |
|                                                    | <b>49.186,9</b> | <b>48.324,4</b> | <b>47.626,4</b> | <b>-698,0</b>                                      |
| <b>Umlaufvermögen</b>                              |                 |                 |                 |                                                    |
| Vorräte                                            | 35,1            | 46,2            | 39,4            | -6,8                                               |
| Forderungen und sonstige<br>Vermögenswerte         | 16.990,5        | 17.177,3        | 27.739,7        | 10.562,4                                           |
| Kassenbestand und Guthaben bei<br>Kreditinstituten | 71,7            | 51,7            | 39,0            | -12,7                                              |
|                                                    | <b>17.097,2</b> | <b>17.275,1</b> | <b>27.818,1</b> | <b>10.543,0</b>                                    |
| <b>Rechnungsabgrenzungsposten</b>                  | <b>18,8</b>     | <b>10,6</b>     | <b>9,7</b>      | <b>-0,9</b>                                        |
| <b>SUMME AKTIVA</b>                                | <b>66.303,0</b> | <b>65.610,1</b> | <b>75.454,0</b> | <b>9.843,9</b>                                     |
| <b>PASSIVA</b>                                     |                 |                 |                 |                                                    |
| <b>Eigenkapital</b>                                |                 |                 |                 |                                                    |
| Festgesetztes Kapital                              | 5.284,7         | 5.284,7         | 5.284,7         | 0,0                                                |
| Rücklagen                                          | 4.490,8         | 4.652,6         | 4.628,3         | -24,3                                              |
| Bilanzgewinn /-verlust                             | 0,0             | 0,0             | -573,3          | -573,3                                             |
|                                                    | <b>9.775,6</b>  | <b>9.937,3</b>  | <b>9.339,8</b>  | <b>-597,5</b>                                      |
| <b>Sonderposten</b>                                | <b>38.397,4</b> | <b>37.237,1</b> | <b>36.936,4</b> | <b>-300,7</b>                                      |
| <b>Rückstellungen</b>                              | <b>7.591,8</b>  | <b>7.351,4</b>  | <b>8.640,3</b>  | <b>1.288,9</b>                                     |
| <b>Verbindlichkeiten</b>                           | <b>10.538,1</b> | <b>11.084,3</b> | <b>19.956,3</b> | <b>8.872,0</b>                                     |
| <b>Rechnungsabgrenzungsposten</b>                  | <b>0,0</b>      | <b>0,0</b>      | <b>581,3</b>    | <b>581,3</b>                                       |
| <b>SUMME PASSIVA</b>                               | <b>66.303,0</b> | <b>65.610,1</b> | <b>75.454,0</b> | <b>9.843,9</b>                                     |

**Entwicklung der Gewinn- und Verlustrechnung**

| <b>LVR-Klinikum Essen<br/>-Gewinn- und Verlustrechnung-</b>                 |                 |                 |                 |                                                    |
|-----------------------------------------------------------------------------|-----------------|-----------------|-----------------|----------------------------------------------------|
|                                                                             | <b>2020</b>     | <b>2021</b>     | <b>2022</b>     | <b>Veränderung<br/>Berichtsjahr<br/>zu Vorjahr</b> |
|                                                                             | T€              | T€              | T€              | T€                                                 |
| <b>Erträge</b>                                                              |                 |                 |                 |                                                    |
| Erlöse aus Krankenhausleistungen                                            | 43.951,0        | 45.310,9        | 51.260,7        | 5.949,8                                            |
| Erlöse aus Wahlleistungen                                                   | 611,2           | 570,4           | 532,1           | -38,4                                              |
| Erlöse aus ambulanten Leistungen                                            | 6.294,2         | 7.014,4         | 7.064,6         | 50,2                                               |
| Nutzungsentgelte der Ärzte                                                  | 135,8           | 213,3           | 183,2           | -30,1                                              |
| Sonstige Umsatzerlöse                                                       | 1.130,5         | 1.128,1         | 1.398,3         | 270,2                                              |
| Zuweisungen und Zuschüsse der öffentlichen Hand                             | 2.415,5         | 2.797,9         | 3.884,3         | 1.086,4                                            |
| Sonstige betriebliche Erträge                                               | 1.503,6         | 3.043,5         | 1.190,8         | -1.852,7                                           |
|                                                                             | <b>56.041,9</b> | <b>60.078,5</b> | <b>65.513,9</b> | <b>5.435,4</b>                                     |
| <b>Aufwendungen</b>                                                         |                 |                 |                 |                                                    |
| Personalaufwand                                                             | 45.366,0        | 47.768,0        | 50.972,7        | 3.204,7                                            |
| Materialaufwand                                                             | 5.934,2         | 6.465,1         | 7.277,9         | 812,8                                              |
|                                                                             | <b>51.300,2</b> | <b>54.233,1</b> | <b>58.250,6</b> | <b>4.017,5</b>                                     |
| Erträge aus Zuwendungen zur Finanzierung von Investitionen                  | 2.209,5         | 1.599,0         | 2.784,5         | 1.185,5                                            |
| Erträge aus der Auflösung SoPo                                              | 1.445,1         | 1.476,0         | 1.551,5         | 75,4                                               |
|                                                                             | <b>3.654,5</b>  | <b>3.075,0</b>  | <b>4.336,0</b>  | <b>1.261,0</b>                                     |
| Aufwendungen aus der Zuführung SoPo                                         | 1.681,1         | 500,6           | 1.910,8         | 1.410,2                                            |
| Aufwendungen Nutzung von Anlagegegenständen                                 | 455,7           | 713,1           | 609,7           | -103,4                                             |
| Aufwendungen für nach dem KHG geförderte, nicht aktivierungsfähige Maßnahme | 0,0             | 317,2           | 278,7           | -38,5                                              |
|                                                                             | <b>2.136,8</b>  | <b>1.531,0</b>  | <b>2.799,2</b>  | <b>1.268,2</b>                                     |
| Abschreibungen                                                              | 1.724,2         | 1.774,5         | 1.855,2         | 80,7                                               |
| Sonstige betriebliche Aufwendungen                                          | 4.227,5         | 5.345,2         | 7.468,5         | 2.123,3                                            |
|                                                                             | <b>5.951,8</b>  | <b>7.119,7</b>  | <b>9.323,7</b>  | <b>2.204,0</b>                                     |
| Sonstige Zinsen und ähnliche Erträge                                        | 9,8             | 1,1             | 1,1             | 0,0                                                |
| Zinsen und ähnliche Aufwendungen                                            | 94,2            | 101,8           | 69,1            | -32,7                                              |
|                                                                             | <b>-84,4</b>    | <b>-100,7</b>   | <b>-68,0</b>    | <b>-32,7</b>                                       |
| <b>Ergebnis der gewöhnlichen Geschäftstätigkeit</b>                         | <b>223,3</b>    | <b>169,0</b>    | <b>-591,6</b>   | <b>-760,6</b>                                      |
| Steuern                                                                     | 29,1            | 7,3             | 5,8             | -1,5                                               |
| <b>Jahresergebnis</b>                                                       | <b>194,2</b>    | <b>161,7</b>    | <b>-597,5</b>   | <b>-759,2</b>                                      |
| Gewinnvortrag                                                               | 0,0             | 0,0             | 0,0             | 0,0                                                |
| Verlustvortrag                                                              | 0,0             | 0,0             | 0,0             | 0,0                                                |
| Entnahme aus zweckgebundener Rücklage                                       | 0,0             | 0,0             | 24,3            | 24,3                                               |
| Einstellung in zweckgebundene Rücklage                                      | 194,2           | 161,7           | 0,0             | 0,0                                                |
| <b>Bilanzgewinn /-verlust</b>                                               | <b>0,0</b>      | <b>0,0</b>      | <b>-573,3</b>   | <b>-573,3</b>                                      |

**Nachrichtlicher Ausweis Bürgschaften**

Keine.

**Kennzahlen**

| In %                            | 2020 | 2021 | 2022 | Veränderung<br>Berichtsjahr<br>zu Vorjahr<br>(%-Punkte) |
|---------------------------------|------|------|------|---------------------------------------------------------|
| <b>Eigenkapitalquote</b>        | 14,7 | 15,1 | 12,4 | -2,7                                                    |
| <b>Eigenkapitalrentabilität</b> | 2,0  | 0,6  | -0,2 | -0,8                                                    |
| <b>Anlagendeckungsgrad 2</b>    | 1,1  | 1,1  | 1,2  | 0,1                                                     |
| <b>Verschuldungsgrad</b>        | 37,6 | 39,1 | 63,1 | 24,0                                                    |
| <b>Umsatzrentabilität</b>       | 0,4  | 0,3  | -1,0 | -1,3                                                    |

**Personalbestand**

Im Geschäftsjahr 2022 waren 627,0 Vollkräfte für das Unternehmen tätig (Vorjahr: 608,8).

**LVR-Klinik Köln**

LVR-Klinik Köln  
 Wilhelm-Griesinger-Straße 23  
 51109 Köln

Telefon: +49 221 8993-0  
 E-Mail: [linik-koeln@lvr.de](mailto:linik-koeln@lvr.de)  
 Internet: <http://www.klinik-koeln.lvr.de/>

Stand: 31. Dezember 2022

|                                                            |                                                                                                                                                                                                                                                                                                                                                                                                                                                   |
|------------------------------------------------------------|---------------------------------------------------------------------------------------------------------------------------------------------------------------------------------------------------------------------------------------------------------------------------------------------------------------------------------------------------------------------------------------------------------------------------------------------------|
| <b>Gründungsjahr:</b>                                      | 1979                                                                                                                                                                                                                                                                                                                                                                                                                                              |
| <b>Wirtschaftsjahr:</b>                                    | 1. Januar bis 31. Dezember                                                                                                                                                                                                                                                                                                                                                                                                                        |
| <b>Zweck der Beteiligung:</b>                              | Als Fachkrankenhäuser sind die LVR-Kliniken Bestandteil der durch die Krankenhausplanung des Landes Nordrhein-Westfalen festgelegten regionalen und gemeindenahen psychiatrischen Versorgungsstrukturen. Entsprechend diesem Versorgungsauftrag betreiben sie die zur Sicherstellung der Versorgung erforderlichen Krankenhauseinrichtungen. Darüber hinaus beteiligen sie sich am Auf- und Ausbau integrierter gemeindepsychiatrischer Verbände. |
| <b>Rechtsform:</b>                                         | Sondervermögen des LVR, eigenbetriebsähnliche Einrichtung                                                                                                                                                                                                                                                                                                                                                                                         |
| <b>Stammkapital:</b>                                       | 3.693.297,23 €                                                                                                                                                                                                                                                                                                                                                                                                                                    |
| <b>Beteiligung des LVR absolut:</b>                        | 3.693.297,23 €                                                                                                                                                                                                                                                                                                                                                                                                                                    |
| <b>Beteiligung des LVR in %:</b>                           | 100                                                                                                                                                                                                                                                                                                                                                                                                                                               |
| <b>Eigentümerstruktur:</b><br>Landschaftsverband Rheinland | 100,00 %                                                                                                                                                                                                                                                                                                                                                                                                                                          |
| <b>Beteiligungen der Gesellschaft:</b>                     | <b>Keine</b>                                                                                                                                                                                                                                                                                                                                                                                                                                      |
| <b>Organe:</b>                                             |                                                                                                                                                                                                                                                                                                                                                                                                                                                   |
| <b><u>Betriebsausschuss</u></b>                            | Krankenhausausschuss 2 (Mitgliederverzeichnis siehe gesonderte Aufstellung)                                                                                                                                                                                                                                                                                                                                                                       |
| <b><u>Betriebsleitung</u></b>                              | <ul style="list-style-type: none"> <li>- Prof. Dr. Euphrosyne Gouzoulis-Mayfrank<br/>(<i>Ärztliche Direktorin</i>)</li> <li>- Frank Allisat<br/>(<i>Pflegedirektor</i>)</li> <li>- Jörg Schürmanns<br/>(<i>Kaufmännischer Direktor</i>)</li> </ul>                                                                                                                                                                                                |

**Übersicht über den Stand der Verbindlichkeiten und die Entwicklung des Eigenkapitals**

| <b>LVR-Klinik Köln<br/>-Bilanz-</b>             |                 |                 |                 |                                                    |
|-------------------------------------------------|-----------------|-----------------|-----------------|----------------------------------------------------|
|                                                 | <b>2020</b>     | <b>2021</b>     | <b>2022</b>     | <b>Veränderung<br/>Berichtsjahr<br/>zu Vorjahr</b> |
|                                                 | €               | €               | €               | €                                                  |
| <b>AKTIVA</b>                                   |                 |                 |                 |                                                    |
| <b>Anlagevermögen</b>                           |                 |                 |                 |                                                    |
| Immat. Vermögensgegenstände                     | 23,6            | 22,7            | 25,3            | 2,6                                                |
| Sachanlagen                                     | 34.300,0        | 36.880,9        | 36.634,2        | -246,7                                             |
| Finanzanlagen                                   | 0,0             | 0,0             | 0,0             | 0,0                                                |
|                                                 | <b>34.323,5</b> | <b>36.903,6</b> | <b>36.659,5</b> | <b>-244,1</b>                                      |
| <b>Umlaufvermögen</b>                           |                 |                 |                 |                                                    |
| Vorräte                                         | 252,1           | 273,6           | 304,6           | 31,0                                               |
| Forderungen und sonstige Vermögenswerte         | 44.970,7        | 38.691,1        | 44.060,8        | 5.369,7                                            |
| Kassenbestand und Guthaben bei Kreditinstituten | 121,5           | 132,8           | 135,3           | 2,5                                                |
|                                                 | <b>45.344,3</b> | <b>39.097,5</b> | <b>44.500,7</b> | <b>5.403,2</b>                                     |
| <b>Rechnungsabgrenzungsposten</b>               | <b>13,7</b>     | <b>19,1</b>     | <b>37,8</b>     | <b>18,7</b>                                        |
| <b>SUMME AKTIVA</b>                             | <b>79.681,5</b> | <b>76.020,2</b> | <b>81.198,0</b> | <b>5.177,8</b>                                     |
| <b>PASSIVA</b>                                  |                 |                 |                 |                                                    |
| <b>Eigenkapital</b>                             |                 |                 |                 |                                                    |
| Festgesetztes Kapital                           | 3.693,3         | 3.693,3         | 3.693,3         | 0,0                                                |
| Rücklagen                                       | 7.313,5         | 7.426,5         | 7.399,5         | -27,0                                              |
| Bilanzgewinn /-verlust                          | 0,0             | 0,0             | -826,3          | -826,3                                             |
|                                                 | <b>11.006,8</b> | <b>11.119,8</b> | <b>10.266,5</b> | <b>-853,3</b>                                      |
| <b>Sonderposten</b>                             | <b>21.000,3</b> | <b>20.699,0</b> | <b>19.764,7</b> | <b>-934,3</b>                                      |
| <b>Rückstellungen</b>                           | <b>24.183,7</b> | <b>22.979,3</b> | <b>19.994,3</b> | <b>-2.985,0</b>                                    |
| <b>Verbindlichkeiten</b>                        | <b>23.481,3</b> | <b>21.213,1</b> | <b>30.094,3</b> | <b>8.881,2</b>                                     |
| <b>Rechnungsabgrenzungsposten</b>               | <b>9,3</b>      | <b>9,0</b>      | <b>1.078,2</b>  | <b>1.069,2</b>                                     |
| <b>SUMME PASSIVA</b>                            | <b>79.681,5</b> | <b>76.020,2</b> | <b>81.198,0</b> | <b>5.177,8</b>                                     |

**Entwicklung der Gewinn- und Verlustrechnung**

| <b>LVR-Klinik Köln<br/>-Gewinn- und Verlustrechnung-</b>   |                 |                 |                  |                                                    |
|------------------------------------------------------------|-----------------|-----------------|------------------|----------------------------------------------------|
|                                                            | <b>2020</b>     | <b>2021</b>     | <b>2022</b>      | <b>Veränderung<br/>Berichtsjahr<br/>zu Vorjahr</b> |
|                                                            | T€              | T€              | T€               | T€                                                 |
| <b>Erträge</b>                                             |                 |                 |                  |                                                    |
| Erlöse aus Krankenhausleistungen                           | 89.547,0        | 83.625,5        | 91.860,7         | 8.235,2                                            |
| Erlöse aus Wahlleistungen                                  | 23,8            | 23,2            | 255,4            | 232,2                                              |
| Erlöse aus ambulanten Leistungen                           | 4.752,9         | 4.973,6         | 5.032,6          | 59,0                                               |
| Nutzungsentgelte der Ärzte                                 | 240,8           | 192,5           | 241,2            | 48,7                                               |
| Sonstige Umsatzerlöse                                      | 1.806,0         | 3.136,5         | 3.206,0          | 69,5                                               |
| Zuweisungen und Zuschüsse der öffentlichen Hand            | 929,4           | 1.351,7         | 17.778,8         | 16.427,1                                           |
| Sonstige betriebliche Erträge                              | 1.997,7         | 4.642,0         | 4.251,7          | -390,3                                             |
|                                                            | <b>99.297,7</b> | <b>97.945,0</b> | <b>106.626,4</b> | <b>8.681,4</b>                                     |
| <b>Aufwendungen</b>                                        |                 |                 |                  |                                                    |
| Personalaufwand                                            | 72.402,0        | 69.484,1        | 74.283,0         | 4.798,9                                            |
| Materialaufwand                                            | 14.573,4        | 15.784,4        | 15.922,8         | 138,4                                              |
|                                                            | <b>86.975,3</b> | <b>85.268,4</b> | <b>90.205,8</b>  | <b>4.937,4</b>                                     |
| Erträge aus Zuwendungen zur Finanzierung von Investitionen | 4.456,7         | 2.898,1         | 4.629,1          | 1.731,0                                            |
| Erträge aus der Auflösung SoPo                             | 1.972,4         | 3.552,9         | 2.049,9          | -1.503,0                                           |
|                                                            | <b>6.429,1</b>  | <b>6.451,0</b>  | <b>6.679,0</b>   | <b>228,0</b>                                       |
| Aufwendungen aus der Zuführung SoPo                        | 4.443,1         | 2.087,0         | 4.629,1          | 2.542,1                                            |
| Aufwendungen Nutzung von Anlagegegenständen                | 13,6            | 570,8           | 2,7              | -568,1                                             |
|                                                            | <b>4.456,7</b>  | <b>2.657,8</b>  | <b>4.631,8</b>   | <b>1.974,0</b>                                     |
| Abschreibungen                                             | 2.121,9         | 2.085,3         | 2.248,0          | 162,7                                              |
| Sonstige betriebliche Aufwendungen                         | 12.036,0        | 14.206,4        | 17.043,4         | 2.837,0                                            |
|                                                            | <b>14.157,9</b> | <b>16.291,7</b> | <b>19.291,4</b>  | <b>2.999,7</b>                                     |
| Sonstige Zinsen und ähnliche Erträge                       | 10,1            | 3,6             | 0,2              | -3,4                                               |
| Zinsen und ähnliche Aufwendungen                           | 42,2            | 59,4            | 10,8             | -48,6                                              |
|                                                            | <b>-32,1</b>    | <b>-55,8</b>    | <b>-10,5</b>     | <b>45,3</b>                                        |
| <b>Ergebnis der gewöhnlichen Geschäftstätigkeit</b>        | <b>104,7</b>    | <b>122,8</b>    | <b>844,2</b>     | <b>721,4</b>                                       |
| Steuern                                                    | 15,2            | 9,8             | 19,1             | 9,3                                                |
| <b>Jahresergebnis</b>                                      | <b>89,5</b>     | <b>113,0</b>    | <b>-863,3</b>    | <b>-976,3</b>                                      |
| Gewinnvortrag                                              | 0,0             | 0,0             | 0,0              | 0,0                                                |
| Verlustvortrag                                             | 0,0             | 0,0             | 0,0              | 0,0                                                |
| Entnahme aus zweckgebundener Rücklage                      | 27,0            | 27,0            | 27,0             | 0,0                                                |
| Einstellung in zweckgebundene Rücklage                     | 116,5           | 140,0           | 0,0              | -140,0                                             |
| <b>Bilanzgewinn /-verlust</b>                              | <b>0,0</b>      | <b>0,0</b>      | <b>-826,3</b>    | <b>-826,3</b>                                      |

**Nachrichtlicher Ausweis Bürgschaften**

Keine.

**Kennzahlen**

| In %                            | 2020  | 2021  | 2022  | Veränderung<br>Berichtsjahr<br>zu Vorjahr<br>(%-Punkte) |
|---------------------------------|-------|-------|-------|---------------------------------------------------------|
| <b>Eigenkapitalquote</b>        | 13,8  | 14,6  | 12,6  | -2,0                                                    |
| <b>Eigenkapitalrentabilität</b> | 0,8   | 1,0   | -0,1  | -1,1                                                    |
| <b>Anlagendeckungsgrad 2</b>    | 1,6   | 1,5   | 1,4   | -0,1                                                    |
| <b>Verschuldungsgrad</b>        | 148,9 | 146,0 | 170,4 | 24,4                                                    |
| <b>Umsatzrentabilität</b>       | 0,1   | 0,1   | -0,9  | -1,0                                                    |

**Personalbestand**

Im Geschäftsjahr 2022 waren 975,5 Vollkräfte für das Unternehmen tätig (Vorjahr: 923).

## LVR-Klinik Langenfeld

LVR-Klinik Langenfeld  
 Kölner Str. 82  
 40764 Langenfeld

Telefon: +49 2173 102-0  
 E-Mail: [linik-langenfeld@lvr.de](mailto:linik-langenfeld@lvr.de)  
 Internet: <http://www.klinik-langenfeld.lvr.de/>

Stand: 31. Dezember 2022

|                                                            |                                                                                                                                                                                                                                                                                                                                                                                                                                               |
|------------------------------------------------------------|-----------------------------------------------------------------------------------------------------------------------------------------------------------------------------------------------------------------------------------------------------------------------------------------------------------------------------------------------------------------------------------------------------------------------------------------------|
| <b>Gründungsjahr:</b>                                      | 1979                                                                                                                                                                                                                                                                                                                                                                                                                                          |
| <b>Wirtschaftsjahr:</b>                                    | 1. Januar bis 31. Dezember                                                                                                                                                                                                                                                                                                                                                                                                                    |
| <b>Zweck der Beteiligung:</b>                              | Als Fachkrankenhäuser sind die LVR-Kliniken Bestandteil der durch die Krankenhausplanung des Landes Nordrhein-Westfalen festgelegten regionalen und gemeindenahen psychiatrischen Versorgungsstrukturen. Entsprechend diesem Versorgungsauftrag betreiben sie die zur Sicherstellung der Versorgung erforderlichen Krankeneinrichtungen. Darüber hinaus beteiligen sie sich am Auf- und Ausbau integrierter gemeindepsychiatrischer Verbände. |
| <b>Rechtsform:</b>                                         | Sondervermögen des LVR, eigenbetriebsähnliche Einrichtung                                                                                                                                                                                                                                                                                                                                                                                     |
| <b>Stammkapital:</b>                                       | 2.682.121,35 €                                                                                                                                                                                                                                                                                                                                                                                                                                |
| <b>Beteiligung des LVR absolut:</b>                        | 2.682.121,35 €                                                                                                                                                                                                                                                                                                                                                                                                                                |
| <b>Beteiligung des LVR in %:</b>                           | 100                                                                                                                                                                                                                                                                                                                                                                                                                                           |
| <b>Eigentümerstruktur:</b><br>Landschaftsverband Rheinland | 100,00 %                                                                                                                                                                                                                                                                                                                                                                                                                                      |
| <b>Beteiligungen der Gesellschaft:</b>                     | <b>Keine</b>                                                                                                                                                                                                                                                                                                                                                                                                                                  |
| <b>Organe:</b>                                             |                                                                                                                                                                                                                                                                                                                                                                                                                                               |
| <b><u>Betriebsausschuss</u></b>                            | Krankenhausausschuss 2 (Mitgliederverzeichnis siehe gesonderte Aufstellung)                                                                                                                                                                                                                                                                                                                                                                   |
| <b><u>Betriebsleitung</u></b>                              | <ul style="list-style-type: none"> <li>- Jutta Muysers<br/>(<i>Ärztliche Direktorin</i>)</li> <li>- Silke Ludowisy-Dehl<br/>(<i>Pflegedirektorin</i>)</li> <li>- Stefan Thewes<br/>(<i>Kaufmännischer Direktor</i>)</li> </ul>                                                                                                                                                                                                                |



**Übersicht über den Stand der Verbindlichkeiten und die Entwicklung des Eigenkapitals**

| <b>LVR-Klinik Langenfeld<br/>-Bilanz-</b>       |                  |                  |                  |                                                    |
|-------------------------------------------------|------------------|------------------|------------------|----------------------------------------------------|
|                                                 | <b>2020</b>      | <b>2021</b>      | <b>2022</b>      | <b>Veränderung<br/>Berichtsjahr<br/>zu Vorjahr</b> |
|                                                 | €                | €                | €                | €                                                  |
| <b>AKTIVA</b>                                   |                  |                  |                  |                                                    |
| <b>Anlagevermögen</b>                           |                  |                  |                  |                                                    |
| Immat. Vermögensgegenstände                     | 0,0              | 18,7             | 14,8             | -3,9                                               |
| Sachanlagen                                     | 98.399,9         | 100.768,6        | 103.274,0        | 2.505,4                                            |
| Finanzanlagen                                   | 0,0              | 0,0              | 0,0              | 0,0                                                |
|                                                 | <b>98.399,9</b>  | <b>100.787,4</b> | <b>103.288,8</b> | <b>2.501,4</b>                                     |
| <b>Umlaufvermögen</b>                           |                  |                  |                  |                                                    |
| Vorräte                                         | 395,9            | 424,6            | 424,5            | -0,1                                               |
| Forderungen und sonstige Vermögenswerte         | 28.953,8         | 31.791,9         | 33.536,2         | 1.744,3                                            |
| Kassenbestand und Guthaben bei Kreditinstituten | 34,0             | 217,7            | 232,4            | 14,7                                               |
|                                                 | <b>29.383,7</b>  | <b>32.434,2</b>  | <b>34.193,2</b>  | <b>1.759,0</b>                                     |
| <b>Rechnungsabgrenzungsposten</b>               | <b>73,9</b>      | <b>9,4</b>       | <b>122,2</b>     | <b>112,8</b>                                       |
| <b>SUMME AKTIVA</b>                             | <b>127.857,5</b> | <b>133.231,0</b> | <b>137.604,2</b> | <b>4.373,2</b>                                     |
| <b>PASSIVA</b>                                  |                  |                  |                  |                                                    |
| <b>Eigenkapital</b>                             |                  |                  |                  |                                                    |
| Festgesetztes Kapital                           | 2.682,1          | 2.682,1          | 2.682,1          | 0,0                                                |
| Rücklagen                                       | 17.121,4         | 17.181,4         | 17.266,3         | 84,9                                               |
| Bilanzgewinn /-verlust                          | 0,0              | 2,9              | 0,0              | -2,9                                               |
|                                                 | <b>19.803,5</b>  | <b>19.866,4</b>  | <b>19.948,4</b>  | <b>82,0</b>                                        |
| <b>Sonderposten</b>                             | <b>49.679,9</b>  | <b>51.641,4</b>  | <b>52.184,2</b>  | <b>542,8</b>                                       |
| <b>Rückstellungen</b>                           | <b>22.647,9</b>  | <b>23.316,7</b>  | <b>25.566,6</b>  | <b>2.249,9</b>                                     |
| <b>Verbindlichkeiten</b>                        | <b>35.721,2</b>  | <b>38.403,4</b>  | <b>38.931,9</b>  | <b>528,5</b>                                       |
| <b>Rechnungsabgrenzungsposten</b>               | <b>4,9</b>       | <b>3,1</b>       | <b>973,1</b>     | <b>970,0</b>                                       |
| <b>SUMME PASSIVA</b>                            | <b>127.857,5</b> | <b>133.231,0</b> | <b>137.604,2</b> | <b>4.373,2</b>                                     |

**Entwicklung der Gewinn- und Verlustrechnung**

| <b>LVR-Klinik Langenfeld<br/>-Gewinn- und Verlustrechnung-</b> |                 |                 |                  |                                                    |
|----------------------------------------------------------------|-----------------|-----------------|------------------|----------------------------------------------------|
|                                                                | <b>2020</b>     | <b>2021</b>     | <b>2022</b>      | <b>Veränderung<br/>Berichtsjahr<br/>zu Vorjahr</b> |
|                                                                | T€              | T€              | T€               | T€                                                 |
| <b>Erträge</b>                                                 |                 |                 |                  |                                                    |
| Erlöse aus Krankenhausleistungen                               | 75.725,2        | 80.456,9        | 87.691,5         | 7.234,6                                            |
| Erlöse aus Wahlleistungen                                      | 661,6           | 630,5           | 619,7            | -10,8                                              |
| Erlöse aus ambulanten Leistungen                               | 5.385,9         | 5.745,0         | 5.623,3          | -121,7                                             |
| Nutzungsentgelte der Ärzte                                     | 169,9           | 187,0           | 188,8            | 1,8                                                |
| Sonstige Umsatzerlöse                                          | 7.092,4         | 7.373,7         | 9.045,0          | 1.671,3                                            |
| Aktivierete Eigenleistungen                                    | 33,6            | 200,2           | 46,5             | -153,7                                             |
| Zuweisungen und Zuschüsse der öffentlichen Hand                | 725,8           | 1.350,1         | 2.088,2          | 738,1                                              |
| Sonstige betriebliche Erträge                                  | 1.174,3         | 1.329,5         | 1.306,8          | -22,7                                              |
|                                                                | <b>90.968,6</b> | <b>97.272,9</b> | <b>106.609,8</b> | <b>9.336,9</b>                                     |
| <b>Aufwendungen</b>                                            |                 |                 |                  |                                                    |
| Personalaufwand                                                | 65.440,5        | 69.116,5        | 75.517,4         | 6.400,9                                            |
| Materialaufwand                                                | 12.408,4        | 13.794,6        | 16.279,4         | 2.484,8                                            |
|                                                                | <b>77.849,0</b> | <b>82.911,1</b> | <b>91.796,8</b>  | <b>8.885,7</b>                                     |
| Erträge aus Zuwendungen zur Finanzierung von Investitionen     | 7.622,9         | 7.114,6         | 5.752,6          | -1.362,0                                           |
| Erträge aus der Auflösung SoPo                                 | 2.871,2         | 2.956,2         | 3.122,1          | 165,9                                              |
|                                                                | <b>10.494,1</b> | <b>10.070,8</b> | <b>8.874,7</b>   | <b>-1.196,1</b>                                    |
| Aufwendungen aus der Zuführung SoPo                            | 7.904,5         | 7.114,6         | 5.752,6          | -1.362,0                                           |
| Aufwendungen Nutzung von Anlagegegenständen                    | 0,0             | 0,0             | 0,0              | 0,0                                                |
| Aufwendungen für nicht aktivierungsfähige Maßnahmen            | 696,8           | 730,9           | 627,1            | -103,8                                             |
|                                                                | <b>8.601,3</b>  | <b>7.845,5</b>  | <b>6.379,7</b>   | <b>-1.465,8</b>                                    |
| Abschreibungen                                                 | 2.640,1         | 3.067,7         | 3.250,2          | 182,5                                              |
| Sonstige betriebliche Aufwendungen                             | 12.054,5        | 13.236,8        | 13.788,7         | 551,9                                              |
|                                                                | <b>14.694,6</b> | <b>16.304,5</b> | <b>17.038,9</b>  | <b>734,4</b>                                       |
| Sonstige Zinsen und ähnliche Erträge                           | 0,3             | 3,2             | 0,5              | -2,7                                               |
| Zinsen und ähnliche Aufwendungen                               | 201,6           | 212,5           | 156,9            | -55,6                                              |
|                                                                | <b>-201,3</b>   | <b>-209,4</b>   | <b>-156,4</b>    | <b>-53,0</b>                                       |
| <b>Ergebnis der gewöhnlichen Geschäftstätigkeit</b>            | <b>116,6</b>    | <b>73,3</b>     | <b>112,8</b>     | <b>39,5</b>                                        |
| Steuern                                                        | 9,5             | 10,4            | 30,8             | 20,4                                               |
| <b>Jahresergebnis</b>                                          | <b>107,1</b>    | <b>62,9</b>     | <b>82,0</b>      | <b>19,1</b>                                        |
| Gewinnvortrag                                                  | 0,0             | 0,0             | 0,0              | 0,0                                                |
| Verlustvortrag                                                 | 0,0             | 0,0             | 2,9              | -2,9                                               |
| Entnahme aus zweckgebundener Rücklage                          | 0,0             | 0,0             | 0,0              | 0,0                                                |
| Einstellung in zweckgebundene Rücklage                         | 107,1           | 60              | 84,9             | 24,9                                               |
| <b>Bilanzgewinn /-verlust</b>                                  | <b>0,0</b>      | <b>2,9</b>      | <b>0,0</b>       | <b>-2,9</b>                                        |

**Nachrichtlicher Ausweis Bürgschaften**

Keine.

**Kennzahlen**

| In %                            | 2020 | 2021 | 2022 | Veränderung<br>Berichtsjahr<br>zu Vorjahr<br>(%-Punkte) |
|---------------------------------|------|------|------|---------------------------------------------------------|
| <b>Eigenkapitalquote</b>        | 15,5 | 14,9 | 14,5 | -0,4                                                    |
| <b>Eigenkapitalrentabilität</b> | 0,5  | 3,2  | 2,4  | -0,8                                                    |
| <b>Anlagendeckungsgrad 2</b>    | 0,9  | 0,9  | 1,0  | 0,1                                                     |
| <b>Verschuldungsgrad</b>        | 84,0 | 86,3 | 90,8 | 4,5                                                     |
| <b>Umsatzrentabilität</b>       | 1,1  | 0,1  | 0,1  | 0,0                                                     |

**Personalbestand**

Im Geschäftsjahr 2022 waren 952,3 Vollkräfte für das Unternehmen tätig (Vorjahr: 899,7).

## LVR-Klinik Mönchengladbach

LVR-Klinik Mönchengladbach  
Heinrich-Pesch-Str. 39-41  
41239 Mönchengladbach

Telefon: +49 2166 618-0  
E-Mail: [linik-mg@lvr.de](mailto:linik-mg@lvr.de)  
Internet:  
<http://www.klinik-moenchengladbach.lvr.de/>

Stand: 31. Dezember 2022

|                                                            |                                                                                                                                                                                                                                                                                                                                                                                                                                                   |
|------------------------------------------------------------|---------------------------------------------------------------------------------------------------------------------------------------------------------------------------------------------------------------------------------------------------------------------------------------------------------------------------------------------------------------------------------------------------------------------------------------------------|
| <b>Gründungsjahr:</b>                                      | 1979                                                                                                                                                                                                                                                                                                                                                                                                                                              |
| <b>Wirtschaftsjahr:</b>                                    | 1. Januar bis 31. Dezember                                                                                                                                                                                                                                                                                                                                                                                                                        |
| <b>Zweck der Beteiligung:</b>                              | Als Fachkrankenhäuser sind die LVR-Kliniken Bestandteil der durch die Krankenhausplanung des Landes Nordrhein-Westfalen festgelegten regionalen und gemeindenahen psychiatrischen Versorgungsstrukturen. Entsprechend diesem Versorgungsauftrag betreiben sie die zur Sicherstellung der Versorgung erforderlichen Krankenhauseinrichtungen. Darüber hinaus beteiligen sie sich am Auf- und Ausbau integrierter gemeindepsychiatrischer Verbände. |
| <b>Rechtsform:</b>                                         | Sondervermögen des LVR, eigenbetriebsähnliche Einrichtung                                                                                                                                                                                                                                                                                                                                                                                         |
| <b>Stammkapital:</b>                                       | 946.752,74 €                                                                                                                                                                                                                                                                                                                                                                                                                                      |
| <b>Beteiligung des LVR absolut:</b>                        | 946.752,74 €                                                                                                                                                                                                                                                                                                                                                                                                                                      |
| <b>Beteiligung des LVR in %:</b>                           | 100                                                                                                                                                                                                                                                                                                                                                                                                                                               |
| <b>Eigentümerstruktur:</b><br>Landschaftsverband Rheinland | 100,00 %                                                                                                                                                                                                                                                                                                                                                                                                                                          |
| <b>Beteiligungen der Gesellschaft:</b>                     | <b>Keine</b>                                                                                                                                                                                                                                                                                                                                                                                                                                      |
| <b>Organe:</b><br><b><u>Betriebsausschuss</u></b>          | Krankenhausausschuss 3 (Mitgliederverzeichnis siehe gesonderte Aufstellung)                                                                                                                                                                                                                                                                                                                                                                       |
| <b><u>Betriebsleitung</u></b>                              | <ul style="list-style-type: none"> <li>- Dr. Stephan Rinckens<br/>(<i>Ärztlicher Direktor</i>)</li> <li>- Jochen Möller<br/>(<i>Pflegedirektor</i>)</li> <li>- Dorothee Enbergs<br/>(<i>Kaufmännische Direktorin</i>)</li> </ul>                                                                                                                                                                                                                  |

**Übersicht über den Stand der Verbindlichkeiten und die Entwicklung des Eigenkapitals**

| <b>LVR-Klinik Mönchengladbach<br/>-Bilanz-</b> |                 |                 |                 |                                                    |
|------------------------------------------------|-----------------|-----------------|-----------------|----------------------------------------------------|
|                                                | <b>2020</b>     | <b>2021</b>     | <b>2022</b>     | <b>Veränderung<br/>Berichtsjahr<br/>zu Vorjahr</b> |
|                                                | €               | €               | €               | €                                                  |
| <b>AKTIVA</b>                                  |                 |                 |                 |                                                    |
| <b>Anlagevermögen</b>                          |                 |                 |                 |                                                    |
| Immat. Vermögensgegenstände                    | 0,0             | 0,0             | 0,0             | 0,0                                                |
| Sachanlagen                                    | 25.227,6        | 24.816,1        | 24.239,0        | -577,1                                             |
| Finanzanlagen                                  | 0,0             | 0,0             | 0,0             | 0,0                                                |
|                                                | <b>25.227,6</b> | <b>24.816,1</b> | <b>24.239,0</b> | <b>577,1</b>                                       |
| <b>Umlaufvermögen</b>                          |                 |                 |                 |                                                    |
| Vorräte                                        | 41,8            | 37,2            | 61,1            | 23,9                                               |
| Forderungen und sonstige Vermögenswerte        | 17.941,8        | 18.567,5        | 21.771,7        | 3.204,2                                            |
| Kassenbestand u. Guthaben bei Kreditinstituten | 39,8            | 49,7            | 48,5            | -1,2                                               |
|                                                | <b>18.023,3</b> | <b>18.654,4</b> | <b>21.881,4</b> | <b>3.227,0</b>                                     |
| <b>Rechnungsabgrenzungsposten</b>              | <b>0,0</b>      | <b>0,0</b>      | <b>0,0</b>      | <b>0,0</b>                                         |
| <b>SUMME AKTIVA</b>                            | <b>43.250,9</b> | <b>43.470,5</b> | <b>46.120,4</b> | <b>2.649,9</b>                                     |
| <b>PASSIVA</b>                                 |                 |                 |                 |                                                    |
| <b>Eigenkapital</b>                            |                 |                 |                 |                                                    |
| Festgesetztes Kapital                          | 946,8           | 946,8           | 946,8           | 0,0                                                |
| Rücklagen                                      | 6.162,5         | 6.538,6         | 6.558,3         | 19,7                                               |
| Bilanzgewinn /-verlust                         | 0,0             | 0,0             | 0,0             | 0,0                                                |
|                                                | <b>7.109,2</b>  | <b>7.485,4</b>  | <b>7.505,1</b>  | <b>19,7</b>                                        |
| <b>Sonderposten</b>                            | <b>15.475,4</b> | <b>15.635,2</b> | <b>15.528,6</b> | <b>-106,6</b>                                      |
| <b>Rückstellungen</b>                          | <b>10.204,2</b> | <b>11.275,2</b> | <b>11.834,5</b> | <b>559,3</b>                                       |
| <b>Verbindlichkeiten</b>                       | <b>10.462,1</b> | <b>9.074,7</b>  | <b>10.779,3</b> | <b>1.704,6</b>                                     |
| <b>Rechnungsabgrenzungsposten</b>              | <b>0,0</b>      | <b>0,0</b>      | <b>472,9</b>    | <b>472,9</b>                                       |
| <b>SUMME PASSIVA</b>                           | <b>43.250,9</b> | <b>43.470,5</b> | <b>46.120,4</b> | <b>2.649,9</b>                                     |

**Entwicklung der Gewinn- und Verlustrechnung**

| <b>LVR-Klinik Mönchengladbach<br/>-Gewinn- und Verlustrechnung-</b> |                 |                 |                 |                                                    |
|---------------------------------------------------------------------|-----------------|-----------------|-----------------|----------------------------------------------------|
|                                                                     | <b>2020</b>     | <b>2021</b>     | <b>2022</b>     | <b>Veränderung<br/>Berichtsjahr<br/>zu Vorjahr</b> |
|                                                                     | T€              | T€              | T€              | T€                                                 |
| <b>Erträge</b>                                                      |                 |                 |                 |                                                    |
| Erlöse aus Krankenhausleistungen                                    | 26.997,0        | 25.641,0        | 21.113,5        | -4.527,5                                           |
| Erlöse aus Wahlleistungen                                           | 117,4           | 119,7           | 303,3           | 183,6                                              |
| Erlöse aus ambulanten Leistungen                                    | 936,0           | 937,2           | 961,5           | 24,3                                               |
| Nutzungsentgelte der Ärzte                                          | 75,2            | 31,5            | 4,7             | -26,8                                              |
| Sonstige Umsatzerlöse                                               | 553,2           | 81,1            | 104,8           | 23,7                                               |
| Zuweisungen und Zuschüsse der öffentlichen Hand                     | 4,0             | 3,4             | 8,0             | 4,6                                                |
| Sonstige betriebliche Erträge                                       | 1.266,0         | 3.349,1         | 735,0           | -2.614,1                                           |
|                                                                     | <b>29.948,9</b> | <b>30.163,0</b> | <b>29.230,8</b> | <b>-932,2</b>                                      |
| <b>Aufwendungen</b>                                                 |                 |                 |                 |                                                    |
| Personalaufwand                                                     | 18.843,7        | 18.708,6        | 19.359,6        | 651,0                                              |
| Materialaufwand                                                     | 1.873,0         | 1.968,1         | 2.650,1         | 682,0                                              |
|                                                                     | <b>20.716,7</b> | <b>20.676,7</b> | <b>22.009,7</b> | <b>1.333,0</b>                                     |
| Erträge aus Zuwendungen zur Finanzierung von Investitionen          | 1.801,2         | 1.330,7         | 1.613,6         | 282,9                                              |
| Erträge aus der Auflösung SoPo                                      | 742,9           | 778,0           | 918,9           | 140,9                                              |
|                                                                     | <b>2.544,1</b>  | <b>2.108,7</b>  | <b>2.532,5</b>  | <b>423,8</b>                                       |
| Aufwendungen aus der Zuführung SoPo                                 | 1.814,7         | 1.063,8         | 1.647,3         | 583,5                                              |
| Aufwendungen Nutzung von Anlagegegenständen                         | 4,4             | 4,7             | 0,0             | -4,7                                               |
| Aufwendungen für nicht aktivierungsfähige Maßnahmen                 | 0,0             | 295,2           | 0,0             | 295,2                                              |
|                                                                     | <b>1.819,1</b>  | <b>1.363,6</b>  | <b>1.647,3</b>  | <b>283,7</b>                                       |
| Abschreibungen                                                      | 932,4           | 967,5           | 925,2           | -42,3                                              |
| Sonstige betriebliche Aufwendungen                                  | 8.678,7         | 8.785,2         | 7.083,6         | -1.701,6                                           |
|                                                                     | <b>9.611,1</b>  | <b>9.752,7</b>  | <b>8.008,9</b>  | <b>-1.743,8</b>                                    |
| Sonstige Zinsen und ähnliche Erträge                                | 0,9             | 0,8             | 1,3             | 0,5                                                |
| Zinsen und ähnliche Aufwendungen                                    | 95,7            | 97,6            | 76,6            | -21,0                                              |
|                                                                     | <b>-94,8</b>    | <b>-96,8</b>    | <b>-75,3</b>    | <b>21,5</b>                                        |
| <b>Ergebnis der gewöhnlichen Geschäftstätigkeit</b>                 | <b>251,4</b>    | <b>381,9</b>    | <b>22,0</b>     | <b>-359,9</b>                                      |
| Steuern                                                             | 5,1             | 5,7             | 2,3             | -3,4                                               |
| <b>Jahresergebnis</b>                                               | <b>246,3</b>    | <b>376,2</b>    | <b>19,7</b>     | <b>-356,5</b>                                      |
| Gewinnvortrag                                                       | 0,0             | 0,0             | 0,0             | 0,0                                                |
| Verlustvortrag                                                      | 0,0             | 0,0             | 0,0             | 0,0                                                |
| Entnahme aus zweckgebundener Rücklage                               | 81,3            | 81,3            | 81,3            | 0,0                                                |
| Einstellung in zweckgebundene Rücklage                              | 327,6           | 457,5           | 101,0           | -356,5                                             |
| <b>Bilanzgewinn /-verlust</b>                                       | <b>0,0</b>      | <b>0,0</b>      | <b>0,0</b>      | <b>0,0</b>                                         |

**Nachrichtlicher Ausweis Bürgschaften**

Keine.

**Kennzahlen**

| In %                            | 2020 | 2021 | 2022  | Veränderung<br>Berichtsjahr<br>zu Vorjahr<br>(%-Punkte) |
|---------------------------------|------|------|-------|---------------------------------------------------------|
| <b>Eigenkapitalquote</b>        | 16,4 | 17,2 | 16,3  | -0,9                                                    |
| <b>Eigenkapitalrentabilität</b> | 3,5  | 0,2  | 3,8   | 3,6                                                     |
| <b>Anlagendeckungsgrad 2</b>    | 1,3  | 1,4  | 1,4   | 0,0                                                     |
| <b>Verschuldungsgrad</b>        | 91,5 | 88,0 | 100,2 | 12,2                                                    |
| <b>Umsatzrentabilität</b>       | 0,9  | 1,4  | 0,1   | -1,3                                                    |

**Personalbestand**

Im Geschäftsjahr 2022 waren 249,0 Vollkräfte für das Unternehmen tätig (Vorjahr: 254,6).

**LVR-Klinik Viersen**

LVR-Klinik Viersen  
 Johannisstr. 70  
 41749 Viersen

Telefon: +49 2162 96-31  
 E-Mail: [linik-viersen@lvr.de](mailto:linik-viersen@lvr.de)  
 Internet: <http://www.klinik-viersen.lvr.de/>

Stand: 31. Dezember 2022

|                                                            |                                                                                                                                                                                                                                                                                                                                                                                                                                               |
|------------------------------------------------------------|-----------------------------------------------------------------------------------------------------------------------------------------------------------------------------------------------------------------------------------------------------------------------------------------------------------------------------------------------------------------------------------------------------------------------------------------------|
| <b>Gründungsjahr:</b>                                      | 1979                                                                                                                                                                                                                                                                                                                                                                                                                                          |
| <b>Wirtschaftsjahr:</b>                                    | 1. Januar bis 31. Dezember                                                                                                                                                                                                                                                                                                                                                                                                                    |
| <b>Zweck der Beteiligung:</b>                              | Als Fachkrankenhäuser sind die LVR-Kliniken Bestandteil der durch die Krankenhausplanung des Landes Nordrhein-Westfalen festgelegten regionalen und gemeindenahen psychiatrischen Versorgungsstrukturen. Entsprechend diesem Versorgungsauftrag betreiben sie die zur Sicherstellung der Versorgung erforderlichen Krankeneinrichtungen. Darüber hinaus beteiligen sie sich am Auf- und Ausbau integrierter gemeindepsychiatrischer Verbände. |
| <b>Rechtsform:</b>                                         | Sondervermögen des LVR, eigenbetriebsähnliche Einrichtung                                                                                                                                                                                                                                                                                                                                                                                     |
| <b>Stammkapital:</b>                                       | 3.124.026,50 €                                                                                                                                                                                                                                                                                                                                                                                                                                |
| <b>Beteiligung des LVR absolut:</b>                        | 3.124.026,50 €                                                                                                                                                                                                                                                                                                                                                                                                                                |
| <b>Beteiligung des LVR in %:</b>                           | 100                                                                                                                                                                                                                                                                                                                                                                                                                                           |
| <b>Eigentümerstruktur:</b><br>Landschaftsverband Rheinland | 100,00 %                                                                                                                                                                                                                                                                                                                                                                                                                                      |
| <b>Beteiligungen der Gesellschaft:</b>                     | Keine                                                                                                                                                                                                                                                                                                                                                                                                                                         |
| <b>Organe:</b>                                             |                                                                                                                                                                                                                                                                                                                                                                                                                                               |
| <b>Betriebsausschuss</b>                                   | Krankenhausausschuss 3 (Mitgliederverzeichnis siehe gesonderte Aufstellung)                                                                                                                                                                                                                                                                                                                                                                   |
| <b>Betriebsleitung</b>                                     | <ul style="list-style-type: none"> <li>- Dr. Ralph Marggraf<br/>(<i>Ärztlicher Direktor</i>)</li> <li>- Jörg Mielke<br/>(<i>Pflegedirektor</i>)</li> <li>- Dorothee Enbergs<br/>(<i>Kaufmännische Direktorin</i>)</li> </ul>                                                                                                                                                                                                                  |



**Übersicht über den Stand der Verbindlichkeiten und die Entwicklung des Eigenkapitals**

| <b>LVR-Klinik Viersen<br/>-Bilanz-</b>          |                  |                  |                  |                                                    |
|-------------------------------------------------|------------------|------------------|------------------|----------------------------------------------------|
|                                                 | <b>2020</b>      | <b>2021</b>      | <b>2022</b>      | <b>Veränderung<br/>Berichtsjahr<br/>zu Vorjahr</b> |
|                                                 | €                | €                | €                | €                                                  |
| <b>AKTIVA</b>                                   |                  |                  |                  |                                                    |
| <b>Anlagevermögen</b>                           |                  |                  |                  |                                                    |
| Immat. Vermögensgegenstände                     | 98,0             | 95,4             | 78,6             | -16,8                                              |
| Sachanlagen                                     | 127.872,7        | 126.098,3        | 123.130,4        | -2.967,9                                           |
| Finanzanlagen                                   | 0,0              | 0,0              | 0,0              | 0,0                                                |
|                                                 | <b>127.970,7</b> | <b>126.193,6</b> | <b>123.209,0</b> | <b>-2.984,6</b>                                    |
| <b>Umlaufvermögen</b>                           |                  |                  |                  |                                                    |
| Vorräte                                         | 2.363,9          | 1.678,2          | 2.289,8          | 611,6                                              |
| Forderungen und sonstige Vermögenswerte         | 33.737,8         | 36.118,8         | 49.516,6         | 13.397,8                                           |
| Kassenbestand und Guthaben bei Kreditinstituten | 190,1            | 132,6            | 97,2             | -35,4                                              |
|                                                 | <b>36.291,7</b>  | <b>37.929,6</b>  | <b>51.903,6</b>  | <b>13.974,0</b>                                    |
| <b>Rechnungsabgrenzungsposten</b>               | <b>67,1</b>      | <b>97,7</b>      | <b>119,7</b>     | <b>22,0</b>                                        |
| <b>SUMME AKTIVA</b>                             | <b>164.329,5</b> | <b>164.221,0</b> | <b>175.232,3</b> | <b>11.011,3</b>                                    |
| <b>PASSIVA</b>                                  |                  |                  |                  |                                                    |
| <b>Eigenkapital</b>                             |                  |                  |                  |                                                    |
| Festgesetztes Kapital                           | 3.124,0          | 3.124,0          | 3.124,0          | 0,0                                                |
| Rücklagen                                       | 14.346,2         | 15.314,1         | 15.332,0         | 17,9                                               |
| Bilanzgewinn /-verlust                          | 0,0              | 0,0              | 0,0              | 0,0                                                |
|                                                 | <b>17.470,2</b>  | <b>18.438,1</b>  | <b>18.456,0</b>  | <b>17,9</b>                                        |
| <b>Sonderposten</b>                             | <b>91.214,7</b>  | <b>90.625,8</b>  | <b>87.907,1</b>  | <b>-2.718,7</b>                                    |
| <b>Rückstellungen</b>                           | <b>18.316,4</b>  | <b>18.245,3</b>  | <b>19.501,6</b>  | <b>1.256,3</b>                                     |
| <b>Verbindlichkeiten</b>                        | <b>37.283,6</b>  | <b>36.868,8</b>  | <b>48.437,0</b>  | <b>11.568,2</b>                                    |
| <b>Rechnungsabgrenzungsposten</b>               | <b>44,6</b>      | <b>42,9</b>      | <b>930,7</b>     | <b>887,8</b>                                       |
| <b>SUMME PASSIVA</b>                            | <b>164.329,5</b> | <b>164.221,0</b> | <b>175.232,4</b> | <b>11.011,4</b>                                    |

**Entwicklung der Gewinn- und Verlustrechnung**

| <b>LVR-Klinik Viersen<br/>-Gewinn- und Verlustrechnung-</b> |                  |                  |                  |                                                    |
|-------------------------------------------------------------|------------------|------------------|------------------|----------------------------------------------------|
|                                                             | <b>2020</b>      | <b>2021</b>      | <b>2022</b>      | <b>Veränderung<br/>Berichtsjahr<br/>zu Vorjahr</b> |
|                                                             | T€               | T€               | T€               | T€                                                 |
| <b>Erträge</b>                                              |                  |                  |                  |                                                    |
| Erlöse aus Krankenhausleistungen                            | 86.697,7         | 90.187,1         | 94.269,1         | 4.082,0                                            |
| Erlöse aus Wahlleistungen                                   | 0,0              | 0,0              | 0,0              | 0,0                                                |
| Erlöse aus ambulanten Leistungen                            | 6.745,9          | 7.319,7          | 6.938,4          | -318,3                                             |
| Nutzungsentgelte der Ärzte                                  | 70,1             | 102,5            | 102,8            | 0,3                                                |
| Sonstige Umsatzerlöse                                       | 13.706,4         | 16.719,7         | 17.153,7         | 434,0                                              |
| Zuweisungen und Zuschüsse der öffentlichen Hand             | 1.552,8          | 2.336,4          | 3.555,9          | 1.219,5                                            |
| Sonstige betriebliche Erträge                               | 1.657,9          | 2.261,3          | 2.732,7          | 471,4                                              |
|                                                             | <b>110.430,7</b> | <b>118.926,7</b> | <b>124.752,6</b> | <b>5.825,9</b>                                     |
| <b>Aufwendungen</b>                                         |                  |                  |                  |                                                    |
| Personalaufwand                                             | 81.868,5         | 84.609,9         | 89.511,6         | 4.901,7                                            |
| Materialaufwand                                             | 15.446,2         | 20.361,3         | 20.951,5         | 590,2                                              |
|                                                             | <b>97.314,7</b>  | <b>104.971,1</b> | <b>110.463,1</b> | <b>5.492,0</b>                                     |
| Erträge aus Zuwendungen zur Finanzierung von Investitionen  | 6.811,9          | 4.365,0          | 6.062,7          | 1.697,7                                            |
| Erträge aus der Auflösung SoPo                              | 4.072,6          | 5.392,5          | 5.084,6          | -307,9                                             |
|                                                             | <b>10.884,5</b>  | <b>9.757,4</b>   | <b>11.147,3</b>  | <b>1.389,9</b>                                     |
| Aufwendungen aus der Zuführung SoPo                         | 6.563,4          | 3.902,3          | 5.513,4          | 1.611,1                                            |
| Aufwendungen Nutzung von Anlagegegenständen                 | 243,6            | 264,7            | 267,9            | 3,2                                                |
| Aufwendungen für nicht aktivierungsfähige Maßnahmen         | 4,9              | 415,2            | 78,4             | -336,8                                             |
|                                                             | <b>6.811,9</b>   | <b>4.582,2</b>   | <b>5.859,7</b>   | <b>1.277,5</b>                                     |
| Abschreibungen                                              | 4.485,6          | 5.400,7          | 5.360,9          | -39,8                                              |
| Sonstige betriebliche Aufwendungen                          | 11.990,3         | 12.439,1         | 13.942,0         | 1.502,9                                            |
|                                                             | <b>16.475,9</b>  | <b>17.839,8</b>  | <b>19.302,9</b>  | <b>1.463,1</b>                                     |
| Sonstige Zinsen und ähnliche Erträge                        | 67,1             | 0,6              | 1,2              | 0,6                                                |
| Zinsen und ähnliche Aufwendungen                            | 271,6            | 293,1            | 214,1            | -79,0                                              |
|                                                             | <b>-204,5</b>    | <b>-292,5</b>    | <b>-212,9</b>    | <b>-79,6</b>                                       |
| <b>Ergebnis der gewöhnlichen Geschäftstätigkeit</b>         | <b>508,3</b>     | <b>998,6</b>     | <b>61,3</b>      | <b>-937,3</b>                                      |
| Steuern                                                     | 39,6             | 30,6             | 43,4             | 12,8                                               |
| <b>Jahresergebnis</b>                                       | <b>468,7</b>     | <b>967,9</b>     | <b>17,9</b>      | <b>-950,0</b>                                      |
| Gewinnvortrag                                               | 0,0              | 0,0              | 0,0              | 0,0                                                |
| Verlustvortrag                                              | 0,0              | 0,0              | 0,0              | 0,0                                                |
| Entnahme aus zweckgebundener Rücklage                       | 26,7             | 26,7             | 265,6            | 238,9                                              |
| Einstellung in zweckgebundene Rücklage                      | 495,4            | 994,7            | 283,5            | -711,2                                             |
| <b>Bilanzgewinn /-verlust</b>                               | <b>0,0</b>       | <b>0,0</b>       | <b>0,0</b>       | <b>0,0</b>                                         |

**Nachrichtlicher Ausweis Bürgschaften**

Keine.

**Kennzahlen**

| In %                            | 2020 | 2021 | 2022 | Veränderung<br>Berichtsjahr<br>zu Vorjahr<br>(%-Punkte) |
|---------------------------------|------|------|------|---------------------------------------------------------|
| <b>Eigenkapitalquote</b>        | 10,6 | 11,2 | 10,5 | -0,7                                                    |
| <b>Eigenkapitalrentabilität</b> | 2,7  | 0,2  | 10,3 | 10,1                                                    |
| <b>Anlagendeckungsgrad 2</b>    | 1,0  | 1,0  | 1,0  | 0,0                                                     |
| <b>Verschuldungsgrad</b>        | 51,2 | 50,6 | 64,8 | 14,2                                                    |
| <b>Umsatzrentabilität</b>       | 0,4  | 0,9  | 0,0  | -0,9                                                    |

**Personalbestand**

Im Geschäftsjahr 2022 waren 1.144,2 Vollkräfte für das Unternehmen tätig (Vorjahr: 1.115,4).

## LVR-Klinik für Orthopädie Viersen

LVR-Klinik für Orthopädie Viersen  
Horionstraße 2  
41749 Viersen

Telefon: +49 2162 96-60  
E-Mail: orthopaedie-viersen@lvr.de  
Internet: <http://www.orthopaedie-viersen.lvr.de/>

Stand: 31. Dezember 2022

|                                                            |                                                                                                                                                                                                                                                                                                                                                                                                                                                   |
|------------------------------------------------------------|---------------------------------------------------------------------------------------------------------------------------------------------------------------------------------------------------------------------------------------------------------------------------------------------------------------------------------------------------------------------------------------------------------------------------------------------------|
| <b>Gründungsjahr:</b>                                      | 1979                                                                                                                                                                                                                                                                                                                                                                                                                                              |
| <b>Wirtschaftsjahr:</b>                                    | 1. Januar bis 31. Dezember                                                                                                                                                                                                                                                                                                                                                                                                                        |
| <b>Zweck der Beteiligung:</b>                              | Als Fachkrankenhäuser sind die LVR-Kliniken Bestandteil der durch die Krankenhausplanung des Landes Nordrhein-Westfalen festgelegten regionalen und gemeindenahen psychiatrischen Versorgungsstrukturen. Entsprechend diesem Versorgungsauftrag betreiben sie die zur Sicherstellung der Versorgung erforderlichen Krankenhauseinrichtungen. Darüber hinaus beteiligen sie sich am Auf- und Ausbau integrierter gemeindepsychiatrischer Verbände. |
| <b>Rechtsform:</b>                                         | Sondervermögen des LVR, eigenbetriebsähnliche Einrichtung                                                                                                                                                                                                                                                                                                                                                                                         |
| <b>Stammkapital:</b>                                       | 141.025,19 €                                                                                                                                                                                                                                                                                                                                                                                                                                      |
| <b>Beteiligung des LVR absolut:</b>                        | 141.058,19 €                                                                                                                                                                                                                                                                                                                                                                                                                                      |
| <b>Beteiligung des LVR in %:</b>                           | 100                                                                                                                                                                                                                                                                                                                                                                                                                                               |
| <b>Eigentümerstruktur:</b><br>Landschaftsverband Rheinland | 100,00 %                                                                                                                                                                                                                                                                                                                                                                                                                                          |
| <b>Beteiligungen der Gesellschaft:</b>                     | Keine                                                                                                                                                                                                                                                                                                                                                                                                                                             |
| <b>Organe:</b>                                             |                                                                                                                                                                                                                                                                                                                                                                                                                                                   |
| <b><u>Betriebsausschuss</u></b>                            | Krankenhausausschuss 3 (Mitgliederverzeichnis siehe gesonderte Aufstellung)                                                                                                                                                                                                                                                                                                                                                                       |
| <b><u>Betriebsleitung</u></b>                              | <ul style="list-style-type: none"> <li>- Dr. Jochen Neßler<br/>(<i>Ärztlicher Direktor</i>)</li> <li>- Irmgard Jonen<br/>(<i>Pflegedirektorin</i>)</li> <li>- Dorothee Enbergs<br/>(<i>Kaufmännische Direktorin</i>)</li> </ul>                                                                                                                                                                                                                   |

**Übersicht über den Stand der Verbindlichkeiten und die Entwicklung des Eigenkapitals**

| <b>LVR-Klinik für Orthopädie Viersen<br/>-Bilanz-</b> |                 |                 |                 |                                                    |
|-------------------------------------------------------|-----------------|-----------------|-----------------|----------------------------------------------------|
|                                                       | <b>2020</b>     | <b>2021</b>     | <b>2022</b>     | <b>Veränderung<br/>Berichtsjahr<br/>zu Vorjahr</b> |
|                                                       | €               | €               | €               | €                                                  |
| <b>AKTIVA</b>                                         |                 |                 |                 |                                                    |
| <b>Anlagevermögen</b>                                 |                 |                 |                 |                                                    |
| Immat. Vermögensgegenstände                           | 13,2            | 11,8            | 12,0            | 0,2                                                |
| Sachanlagen                                           | 10.498,6        | 11.046,4        | 13.564,3        | 2.517,9                                            |
| Finanzanlagen                                         | 0,0             | 0,0             | 0,0             | 0,0                                                |
|                                                       | <b>10.511,8</b> | <b>11.058,2</b> | <b>13.576,3</b> | <b>2.518,1</b>                                     |
| <b>Umlaufvermögen</b>                                 |                 |                 |                 |                                                    |
| Vorräte                                               | 178,9           | 182,4           | 262,3           | 79,9                                               |
| Forderungen und sonstige Vermögenswerte               | 6.053,5         | 5.356,7         | 4.893,6         | -463,1                                             |
| Kassenbestand und Guthaben bei Kreditinstituten       | 1,2             | 1,0             | 1,4             | 0,4                                                |
|                                                       | <b>6.233,6</b>  | <b>5.540,1</b>  | <b>5.157,3</b>  | <b>-382,8</b>                                      |
| <b>Rechnungsabgrenzungsposten</b>                     | <b>33,8</b>     | <b>35,1</b>     | <b>35,1</b>     | <b>0,0</b>                                         |
| <b>SUMME AKTIVA</b>                                   | <b>16.779,2</b> | <b>16.633,4</b> | <b>18.766,7</b> | <b>2.133,3</b>                                     |
| <b>PASSIVA</b>                                        |                 |                 |                 |                                                    |
| <b>Eigenkapital</b>                                   |                 |                 |                 |                                                    |
| Festgesetztes Kapital                                 | 141,1           | 141,1           | 141,1           | 0,0                                                |
| Rücklagen                                             | 2.417,5         | 2.421,1         | 2.386,5         | -34,6                                              |
| Bilanzgewinn /-verlust                                | 0,0             | 0,0             | -561,7          | -561,7                                             |
|                                                       | <b>2.558,5</b>  | <b>2.562,2</b>  | <b>1.965,9</b>  | <b>-596,3</b>                                      |
| <b>Sonderposten</b>                                   | <b>7.998,2</b>  | <b>7.593,7</b>  | <b>7.517,4</b>  | <b>-76,3</b>                                       |
| <b>Rückstellungen</b>                                 | <b>2.859,0</b>  | <b>3.032,2</b>  | <b>2.001,4</b>  | <b>-1.030,8</b>                                    |
| <b>Verbindlichkeiten</b>                              | <b>3.363,5</b>  | <b>3.424,0</b>  | <b>7.259,1</b>  | <b>3.835,1</b>                                     |
| <b>Rechnungsabgrenzungsposten</b>                     | <b>0,0</b>      | <b>21,2</b>     | <b>22,7</b>     | <b>1,5</b>                                         |
| <b>SUMME PASSIVA</b>                                  | <b>16.779,2</b> | <b>16.633,4</b> | <b>18.766,7</b> | <b>2.133,3</b>                                     |

**Entwicklung der Gewinn- und Verlustrechnung**

| <b>LVR-Klinik für Orthopädie Viersen<br/>-Gewinn- und Verlustrechnung-</b> |                 |                 |                 |                                                    |
|----------------------------------------------------------------------------|-----------------|-----------------|-----------------|----------------------------------------------------|
|                                                                            | <b>2020</b>     | <b>2021</b>     | <b>2022</b>     | <b>Veränderung<br/>Berichtsjahr<br/>zu Vorjahr</b> |
|                                                                            | T€              | T€              | T€              | T€                                                 |
| <b>Erträge</b>                                                             |                 |                 |                 |                                                    |
| Erlöse aus Krankenhausleistungen                                           | 16.574,8        | 17.348,5        | 17.097,6        | -250,9                                             |
| Erlöse aus Wahlleistungen                                                  | 327,2           | 411,9           | 412,4           | 0,5                                                |
| Erlöse aus ambulanten Leistungen                                           | 296,7           | 378,6           | 385,6           | 7,0                                                |
| Nutzungsentgelte der Ärzte                                                 | 358,8           | 453,6           | 483,5           | 29,9                                               |
| Sonstige Umsatzerlöse                                                      | 1.049,6         | 1.061,2         | 1.177,0         | 115,8                                              |
| Erhöhung des Bestands an unfertigen Leistungen                             | 0,0             | 0,0             | 0,0             | 0,0                                                |
| Verminderungen des Bestands an unfertigen Leistungen                       | 19,1            | -10,7           | 30,8            | 41,5                                               |
| Zuweisungen und Zuschüsse der öffentlichen Hand                            | 42,7            | 61,5            | 249,7           | 188,2                                              |
| Sonstige betriebliche Erträge                                              | 65,8            | 148,8           | 924,4           | 775,6                                              |
|                                                                            | <b>18.696,4</b> | <b>19.853,4</b> | <b>20.761,0</b> | <b>907,6</b>                                       |
| <b>Aufwendungen</b>                                                        |                 |                 |                 |                                                    |
| Personalaufwand                                                            | 8.912,9         | 10.546,6        | 11.495,7        | 949,1                                              |
| Materialaufwand                                                            | 5.506,4         | 6.172,8         | 6.605,3         | 432,5                                              |
|                                                                            | <b>14.419,2</b> | <b>16.719,4</b> | <b>18.101,0</b> | <b>1.381,6</b>                                     |
| Erträge aus Zuwendungen zur Finanzierung von Investitionen                 | 1.111,7         | 667,0           | 1.022,3         | 355,3                                              |
| Erträge aus der Auflösung SoPo                                             | 626,6           | 641,3           | 695,5           | 54,2                                               |
|                                                                            | <b>1.738,3</b>  | <b>1.308,3</b>  | <b>1.717,8</b>  | <b>409,5</b>                                       |
| Aufwendungen aus der Zuführung SoPo                                        | 1.009,1         | 570,1           | 1.022,9         | 452,8                                              |
| Aufwendungen Nutzung von Anlagegegenständen                                | 5,0             | 5,9             | 5,6             | -0,3                                               |
| Aufwendungen für nicht aktivierungsfähige Maßnahmen                        | 102,9           | 97,1            | 0,0             | -97,1                                              |
|                                                                            | <b>1.117,0</b>  | <b>673,0</b>    | <b>1.028,5</b>  | <b>355,5</b>                                       |
| Abschreibungen                                                             | 684,9           | 702,0           | 761,7           | 59,7                                               |
| Sonstige betriebliche Aufwendungen                                         | 4.098,7         | 3.045,8         | 3.182,2         | 136,4                                              |
|                                                                            | <b>4.783,6</b>  | <b>3.747,8</b>  | <b>3.943,9</b>  | <b>196,1</b>                                       |
| Sonstige Zinsen und ähnliche Erträge                                       | 0,3             | 0,6             | 1,0             | 0,4                                                |
| Zinsen und ähnliche Aufwendungen                                           | 7,2             | 11,5            | 2,5             | -9,0                                               |
|                                                                            | <b>-6,9</b>     | <b>-10,9</b>    | <b>-1,5</b>     | <b>9,4</b>                                         |
| <b>Ergebnis der gewöhnlichen Geschäftstätigkeit</b>                        | <b>108,0</b>    | <b>10,6</b>     | <b>-596,2</b>   | <b>-606,8</b>                                      |
| Steuern                                                                    | 0,5             | 6,9             | 0,1             | -6,8                                               |
| <b>Jahresergebnis</b>                                                      | <b>107,6</b>    | <b>3,7</b>      | <b>-596,3</b>   | <b>-600,0</b>                                      |
| Gewinnvortrag                                                              | 0,0             | 0,0             | 0,0             | 0,0                                                |
| Entnahme aus zweckgebundener Rücklage                                      | 31,1            | 34,6            | 34,6            | 0,0                                                |
| Einstellung in zweckgebundene Rücklage                                     | 138,7           | 38,2            | 0,0             | -38,2                                              |
| Verlustausgleich des Trägers aus Vorjahren                                 | 0,0             | 0,0             | 0,0             | 0,0                                                |
| <b>Bilanzgewinn/ -verlust</b>                                              | <b>0,0</b>      | <b>0,0</b>      | <b>-561,7</b>   | <b>-561,7</b>                                      |

**Nachrichtlicher Ausweis Bürgschaften**

Keine.

**Kennzahlen**

| In %                            | 2020 | 2021 | 2022 | Veränderung<br>Berichtsjahr<br>zu Vorjahr<br>(%-Punkte) |
|---------------------------------|------|------|------|---------------------------------------------------------|
| <b>Eigenkapitalquote</b>        | 15,2 | 15,4 | 10,5 | -4,9                                                    |
| <b>Eigenkapitalrentabilität</b> | 4,2  | 7,0  | 0,0  | -7,0                                                    |
| <b>Anlagendeckungsgrad 2</b>    | 1,3  | 1,2  | 0,9  | -0,3                                                    |
| <b>Verschuldungsgrad</b>        | 58,9 | 63,8 | 97,9 | 34,1                                                    |
| <b>Umsatzrentabilität</b>       | 0,6  | 0,1  | -3,1 | -3,0                                                    |

**Personalbestand**

Im Geschäftsjahr 2022 waren 131,0 Vollkräfte für das Unternehmen tätig (Vorjahr: 123,4).

## LVR-Krankenhauszentralwäscherei

LVR-Krankenhauszentralwäscherei  
 Bahnstraße 6  
 47551 Bedburg-Hau

Telefon: +49 2821 8118-00  
 E-Mail: khzw-bedburghau@lvr.de  
 Internet: <http://www.khzw.lvr.de/>

Stand: 31. Dezember 2022

|                                        |                                                                                                                                  |
|----------------------------------------|----------------------------------------------------------------------------------------------------------------------------------|
| <b>Gründungsjahr:</b>                  | 1979                                                                                                                             |
| <b>Wirtschaftsjahr:</b>                | 1. Januar bis 31. Dezember                                                                                                       |
| <b>Zweck der Beteiligung:</b>          | Zweck des Betriebes ist die Sicherstellung der Wäscheversorgung, vorrangig der Einrichtungen des Landschaftsverbandes Rheinland. |
| <b>Rechtsform:</b>                     | Sondervermögen des LVR, eigenbetriebsähnliche Einrichtung                                                                        |
| <b>Stammkapital:</b>                   | 5.625.000 €                                                                                                                      |
| <b>Beteiligung des LVR absolut:</b>    | 5.625.000 €                                                                                                                      |
| <b>Beteiligung des LVR in %:</b>       | 100                                                                                                                              |
| <b>Eigentümerstruktur:</b>             |                                                                                                                                  |
| Landschaftsverband Rheinland           | 100,00 %                                                                                                                         |
| <b>Beteiligungen der Gesellschaft:</b> | Keine                                                                                                                            |
| <b>Organe:</b>                         |                                                                                                                                  |
| <b>Betriebsausschuss</b>               | Krankenhausausschuss 3 (Mitgliederverzeichnis siehe gesonderte Aufstellung)                                                      |
| <b>Betriebsleitung</b>                 | - Udo Fechner                                                                                                                    |

### Ziel der Beteiligung und Erfüllung des öffentlichen Zwecks

Der LVR betreibt unter dem Namen LVR-Krankenhauszentralwäscherei einen Wäschereibetrieb mit zwei Produktionsstätten (Bedburg-Hau und Viersen). Zweck des Betriebes ist die Sicherstellung der Wäscheversorgung von Einrichtungen des LVR. Vorrangig handelt es sich hierbei um die Versorgung der LVR-Kliniken und des LVR-Verbundes Heilpädagogischer Hilfen.

### Darstellung der wesentlichen Finanz- und Leistungsbeziehungen

Zwischen dem LVR als Träger und der LVR-Krankenhauszentralwäscherei bestehen vielfältige Leistungsbeziehungen. Im Wesentlichen handelt es sich hierbei um verwaltungsinterne Dienstleistungen, die aus Wirtschaftlichkeits- und Vereinheitlichungsgründen konzernweit zentralisiert und abgerechnet werden. Da die LVR-Krankenhauszentralwäscherei hauptsächlich für den LVR und seine Einrichtungen tätig ist, handelt es sich bei den Umsätzen daher in überwiegenderem Maße um konzerninterne Umsatzerlöse, die sich als Aufwand in den Ergebnisrechnungen der Leistungsempfänger wiederfinden. Zu einigen anderen wie



Eigenbetriebe geführten Einrichtungen bestehen ebenfalls Leistungsbeziehungen im Zusammenhang mit verwaltungsinternen Dienstleistungen.

Ein nach Ablauf von fünf Jahren nicht getilgter Verlustvortrag wäre gemäß § 10 Absatz 6 Satz 3 Eigenbetriebsverordnung NRW durch Haushaltsmittel des LVR auszugleichen. Ein Verlustausgleich ist bei der LVR-Krankenhauszentralwäscherei derzeit nicht erforderlich.

### **Übersicht über den Stand der Verbindlichkeiten und die Entwicklung des Eigenkapitals**

| <b>LVR-Krankenhauszentralwäscherei</b>          |                |                |                |                                                    |
|-------------------------------------------------|----------------|----------------|----------------|----------------------------------------------------|
| <b>-Bilanz-</b>                                 |                |                |                |                                                    |
|                                                 | <b>2020</b>    | <b>2021</b>    | <b>2022</b>    | <b>Veränderung<br/>Berichtsjahr<br/>zu Vorjahr</b> |
|                                                 | €              | €              | €              | €                                                  |
| <b>AKTIVA</b>                                   |                |                |                |                                                    |
| <b>Anlagevermögen</b>                           |                |                |                |                                                    |
| Immat. Vermögensgegenstände                     | 4,8            | 4,9            | 3,8            | -1,1                                               |
| Sachanlagen                                     | 6.217,7        | 6.123,7        | 6.404,4        | 280,7                                              |
|                                                 | <b>6.222,6</b> | <b>6.128,6</b> | <b>6.408,2</b> | <b>279,6</b>                                       |
| <b>Umlaufvermögen</b>                           |                |                |                |                                                    |
| Vorräte                                         | 68,2           | 49,2           | 45,0           | -4,2                                               |
| Forderungen und sonstige Vermögenswerte         | 2.118,1        | 2.335,8        | 3.122,9        | 787,1                                              |
| Kassenbestand und Guthaben bei Kreditinstituten | 1,5            | 0,3            | 0,1            | -0,2                                               |
|                                                 | <b>2.187,8</b> | <b>2.385,3</b> | <b>3.168,0</b> | <b>782,7</b>                                       |
| <b>Rechnungsabgrenzungsposten</b>               | <b>0,0</b>     | <b>0,0</b>     | <b>1,0</b>     | <b>1,0</b>                                         |
| <b>SUMME AKTIVA</b>                             | <b>8.410,4</b> | <b>8.513,9</b> | <b>9.577,2</b> | <b>1.063,3</b>                                     |
|                                                 |                |                |                |                                                    |
| <b>PASSIVA</b>                                  |                |                |                |                                                    |
| <b>Eigenkapital</b>                             |                |                |                |                                                    |
| Gezeichnetes Kapital                            | 5.625,0        | 5.625,0        | 5.625,0        | 0,0                                                |
| Gewinnrücklagen                                 | 209,9          | 209,9          | 209,9          | 0,0                                                |
| Gewinnvortrag                                   | 0,0            | 26,5           | 54,5           | 28,0                                               |
| Bilanzgewinn /-verlust                          | 26,5           | 28,0           | 34,5           | 6,5                                                |
|                                                 | <b>5.861,4</b> | <b>5.889,4</b> | <b>5.923,9</b> | <b>34,5</b>                                        |
| <b>Sonderposten</b>                             | <b>1.253,9</b> | <b>1.180,9</b> | <b>1.368,6</b> | <b>187,7</b>                                       |
| <b>Rückstellungen</b>                           | <b>392,9</b>   | <b>881,7</b>   | <b>694,6</b>   | <b>-187,1</b>                                      |
| <b>Verbindlichkeiten</b>                        | <b>902,2</b>   | <b>561,9</b>   | <b>1.590,1</b> | <b>1.028,2</b>                                     |
| <b>Rechnungsabgrenzungsposten</b>               | <b>0,0</b>     | <b>0,0</b>     | <b>0,0</b>     | <b>0,0</b>                                         |
| <b>SUMME PASSIVA</b>                            | <b>8.410,4</b> | <b>8.513,9</b> | <b>9.577,2</b> | <b>1.063,3</b>                                     |

**Entwicklung der Gewinn- und Verlustrechnung**

| <b>LVR-Krankenhauszentralwäscherei<br/>-Gewinn- und Verlustrechnung-</b> |                |                |                 |                                                    |
|--------------------------------------------------------------------------|----------------|----------------|-----------------|----------------------------------------------------|
|                                                                          | <b>2020</b>    | <b>2021</b>    | <b>2022</b>     | <b>Veränderung<br/>Berichtsjahr<br/>zu Vorjahr</b> |
|                                                                          | T€             | T€             | T€              | T€                                                 |
| <b>Erträge</b>                                                           |                |                |                 |                                                    |
| Umsatzerlöse                                                             | 8.545,0        | 8.735,5        | 9.528,0         | 792,5                                              |
| Sonstige betriebliche Erträge                                            | 700,5          | 673,3          | 925,6           | 252,3                                              |
| Sonstige Zinsen und ähnliche Erträge                                     | 0,0            | 0,0            | 0,0             | 0,0                                                |
|                                                                          | <b>9.245,5</b> | <b>9.408,8</b> | <b>10.453,6</b> | <b>10.044,8</b>                                    |
| <b>Aufwendungen</b>                                                      |                |                |                 |                                                    |
| Materialaufwand                                                          | 2.531,9        | 2.249,5        | 3.499,8         | 1.250,3                                            |
| Personalaufwand                                                          | 5.163,2        | 5.135,4        | 4.903,6         | -231,8                                             |
| Abschreibungen                                                           | 665,1          | 705,6          | 749,0           | 43,4                                               |
| Sonstige betriebliche Aufwendungen                                       | 918,6          | 1.279,5        | 1.260,1         | -19,4                                              |
| Zinsen und ähnliche Erträge                                              | 0,5            | 0,5            | 0,3             | -0,2                                               |
| Zinsen und ähnliche Aufwendungen                                         | 3,6            | 6,2            | 1,3             | -4,9                                               |
|                                                                          | <b>9.281,9</b> | <b>9.375,7</b> | <b>10.413,5</b> | <b>1.037,8</b>                                     |
| <b>Ergebnis der gewöhnlichen Geschäftstätigkeit</b>                      | <b>-36,4</b>   | <b>33,1</b>    | <b>40,1</b>     | <b>7,0</b>                                         |
| Steuern                                                                  | 4,7            | 5,2            | 5,6             | 0,4                                                |
| <b>Jahresüberschuss/Jahresfehlbetrag</b>                                 | <b>-41,1</b>   | <b>28,0</b>    | <b>34,5</b>     | <b>6,5</b>                                         |
| Gewinnvortrag                                                            | 17,6           | 26,5           | 54,5            | 28,0                                               |
| Entnahme aus Gewinnrücklage                                              | 50,0           | 0,0            | 0,0             | 0,0                                                |
| Einstellung in Gewinnrücklage                                            | 0,0            | 0,0            | 0,0             | 0,0                                                |
| <b>Bilanzgewinn /-verlust</b>                                            | <b>26,5</b>    | <b>54,5</b>    | <b>89,0</b>     | <b>34,5</b>                                        |

**Nachrichtlicher Ausweis Bürgschaften**

Keine.

**Kennzahlen**

| <b>In %</b>                     | <b>2020</b> | <b>2021</b> | <b>2022</b> | <b>Veränderung<br/>Berichtsjahr<br/>zu Vorjahr<br/>(%-Punkte)</b> |
|---------------------------------|-------------|-------------|-------------|-------------------------------------------------------------------|
| <b>Eigenkapitalquote</b>        | 69,7        | 69,2        | 61,9        | -7,3                                                              |
| <b>Eigenkapitalrentabilität</b> | -0,7        | 2,1         | 1,7         | -0,4                                                              |
| <b>Anlagendeckungsgrad 2</b>    | 1,2         | 1,3         | 1,3         | 0,0                                                               |
| <b>Verschuldungsgrad</b>        | 18,2        | -100,0      | -100,0      | 0,0                                                               |
| <b>Umsatzrentabilität</b>       | -0,5        | 0,3         | 0,3         | 0,0                                                               |

**Personalbestand**

Im Geschäftsjahr 2022 waren 104,2 Vollkräfte für das Unternehmen tätig (Vorjahr: 112,7).

**Geschäftsentwicklung**

Im abgelaufenen Geschäftsjahr 2022 hat die LVR-Krankenhauszentralwäscherei einen Jahresüberschuss in Höhe 34,5 T€ (Vorjahr: 28,0 T€) erwirtschaftet. Die Abweichung zum Vorjahr resultiert aus verschiedenen Effekten, die mit Umsatzsteigerungen, Aufwendungen für Roh-, Hilfs- und Betriebsstoffe und der Personalkostenentwicklung begründet sind. Aus dem Jahresüberschuss zum 31.12.2022 in Höhe von 34,5 T€ zuzüglich des Gewinnvortrages in Höhe von 54,5 T€ wurde ein Bilanzgewinn in Höhe von 89,0 T€ erzielt, der auf neue Rechnung vorgetragen wurde. Damit konnte das für 2022 im Wirtschaftsplan dargestellte Bilanzergebnis erreicht werden. Insgesamt gesehen ist der Geschäftsverlauf für das abgelaufene Geschäftsjahr 2022 als positiv zu bewerten. Trotz schwieriger Rahmenbedingungen und den enormen Schwankungen im Sach- und Personalkostenbereich liegt die wirtschaftliche Entwicklung der LVR-Krankenhauszentralwäscherei im Rahmen der mittel- und langfristigen Betriebsplanung.

Die vorgenommenen Investitionen waren Grundlage dafür, dass weitere Umsatzsteigerungen und Kosteneinsparungen umgesetzt werden konnten.

**Information der Öffentlichkeit über die Zusammensetzung von Aufsichts- und Verwaltungsräten nach Geschlecht**

Dem Betriebsausschuss der LVR-Krankenhauszentralwäscherei gehören von den insgesamt 25 Mitgliedern sieben Frauen an (Frauenanteil: 26 %).

Damit wird der im § 12 Absatz 1 LGG geforderte Mindestanteil von Frauen in Höhe von 40 % nicht erreicht.

**Vorliegen eines Gleichstellungsplanes nach § 2 Absatz 2 und § 5 LGG**

Gehört einer Gemeinde oder einem Gemeindeverband allein oder gemeinsam mit anderen Gebietskörperschaften die Mehrheit der Anteile eines Unternehmens in einer Rechtsform des privaten Rechts, wirken die Vertreterinnen und Vertreter darauf hin, dass in dem Unternehmen die Ziele des LGG beachtet werden.

Am 9. Dezember 2017 hat der Landschaftsausschuss den LVR-Gleichstellungsplan 2020 einstimmig beschlossen. In Kombination mit den bereits bewährten auf drei Jahre befristeten Zielvereinbarungen mit den LVR-Dezernaten und LVR-Dienststellen (einschließlich Eigenbetrieben) entspricht auch der neue LVR-Gleichstellungsplan 2020 den Anforderungen des LGG NW.

**Krankenhausausschuss 1***im Geschäftsjahr 2022**LVR-Kliniken Bonn und Düren***Mitglieder:****CDU**

Braumüller, Heinz-Peter (ab 09.12.2022)  
Bündgens, Willi  
Henk-Hollstein, Anne  
Hermes, Achim (stellv. Vorsitz)  
Körlings, Franz  
Loepp, Helga  
Plum, Franz  
Schavier, Karl (bis 25.11.2022)  
Solf, Michael-Ezzo

**SPD**

Heinisch, Iris (Vorsitz)  
Karl, Christiane  
Kox, Peter  
Krupp, Ute  
Mazur-Flöer, Cornelia  
Schmitz, Hans

**Bündnis 90 / DIE GRÜNEN**

Beu, Rolf Gerd  
Bortlitz-Dickhoff, Johannes  
Deussen-Dopstadt, Gabi  
Haußmann, Sybille  
Scholz, Tobias

**FDP**

Breuer, Klaus  
Radoch-Hamzić Amila

**AfD**

König, Michael

**Die Linke.**

Kloep, Barbara

**Die FRAKTION**

Géczi, Judit

**stellvertretende Mitglieder:****CDU**

De Bellis-Olinger, Teresa Elisa  
(ab 9.11.2022)  
van Benthem, Henk  
Braun-Kohl, Annette  
Kleine, Jürgen  
Kretschmer, Gabriele  
Kühlwetter, Joachim  
Sonntag, Ullrich  
Stieber, Andreas-Paul  
Wehlus, Jürgen

**SPD**

Bausch, Manfred  
Berg, Frithjof  
Böll, Thomas  
Bozkir, Timur  
Recki, Gerda  
Prof. Dr. Rolle, Jürgen  
Schulz, Margret

**Bündnis 90 / DIE GRÜNEN**

Beck, Corinna  
Blanke, Andreas  
Herlitzius, Bettina  
Kappel, Angelica-Maria  
Schmitt-Promny, Karin  
Spicale, Simone

**FDP**

Clemens, Miriam  
Müller-Rech, Franziska  
Pohl, Mark Stephen

**AfD**

Dick, Ralf  
Frambach, Heribert

**Die Linke.**

Inderbieten, Georg

**Die FRAKTION**

Altefrohne, Andreas  
Baron von Kruedener, Aaron Yannik

**Mitglieder:**

**FREIE WÄHLER**  
Fink, Hans-Jürgen

**stellvertretende Mitglieder:**

**FREIE WÄHLER**  
Plötner, Beate

**Krankenhausausschuss 2***Im Geschäftsjahr 2022**LVR-Kliniken Köln, Langenfeld und LVR-Klinikum Düsseldorf***Mitglieder:****CDU**

van Benthem, Henk (bis 30.09.2022)  
Braun-Kohl, Annette  
Bündgens, Willi  
De-Bellis-Olinger, Teresa Elise (ab  
09.11.2022)  
Kleine, Jürgen  
Körlings, Franz  
Loepp, Helga  
Madzirov, Pavel (bis 08.12.2022)  
Stieber, Andreas-Paul (Vorsitz)

**SPD**

Krossa, Manfred  
Lauterjung, Ernst  
Mahler, Ursula  
Scho-Antwerpes, Elfi (stellv. VS)  
Thiele, Elke  
Zepuntke, Klaudia

**Bündnis 90 / DIE GRÜNEN**

Hoffmann-Badache, Martina  
Kanschä, Andreas  
Schäfer, Ilona  
Warnecke, Uwe Marold  
Zsack-Möllmann, Martina

**FDP**

Dr. Rachner, Christine  
Wirtz, Robert

**AfD**

Dr. Schnaack, Frank

**Die Linke.**

Onori, Birgit

**stellvertretende Mitglieder:****CDU**

Braumüller, Heinz-Peter (ab  
09.12.2022)  
Cleve, Torsten  
Dornseifer, Falk  
Dr. Elster, Ralph  
Hermes, Achim  
Schavier, Karl (bis 25.11.2022)  
Dr. Schlieben, Nils Helge  
Sonntag, Ullrich  
Stefer, Michael

**SPD**

Böll, Thomas  
Kaske, Axel  
Lorenz, Lukas  
Mederlet, Frank  
Rehse, Reinhard  
Schnitzler, Stephan  
Schulz, Margret

**Bündnis 90 / DIE GRÜNEN**

Beck, Corinna  
Bortlitz-Dickhoff, Johannes  
Ernst, Sandra  
Klemm, Ralf  
Pech-Büttner, Elisabeth  
Tietz-Latza, Alexander

**FDP**

Nüchter, Laura  
Steffen, Alexander  
Wallutat, Philipp

**AfD**

Kunze, Thomas M.  
Schmitz, Jens

**Die Linke.**

Detjen, Ulrike  
Jacob, Tobias

**Mitglieder**

**Die FRAKTION**

Stadtman, Matthias

**Gruppe FREIE WÄHLER**

Bosch, Robert

**stellvertretende Mitglieder**

**Die FRAKTION**

Lukat; Nicole

Peyyandi, Shekoofeh

**Gruppe FREIE WÄHLER**

Dr. Grumbach, Hans-Joachim

Hagenbruch, Detlef

**Krankenhausausschuss 3***Im Geschäftsjahr 2022**LVR-Kliniken Viersen, Mönchengladbach, Orthopädie Viersen und LVR-Krankenhauszentralwäscherei***Mitglieder:****CDU**

Blondin, Marc  
Boss, Frank  
Cöllen, Heiner  
Fischer, Peter (Vorsitz)  
Dr. Leonards-Schippers, Christiane  
Nabbefeld, Michael  
Schroeren, Michael  
Sonntag, Ullrich

**SPD**

Berg, Frithjof  
Joebges, Heinz  
Meiß, Ruth  
Merkel, Wolfgang  
Nottebohm, Doris  
Wilms, Nicole

**Bündnis 90 / DIE GRÜNEN**

Heinen, Jürgen (stellv. Vorsitz)  
Janicki, Doris (ab 23.09.2022)  
Kremers, Heinz-Josef (ab 23.09.2022)  
Kresse, Martin  
Manske, Marion  
Peters, Jürgen (bis 22.09.2022)  
Dr. Seidl, Ruth (bis 22.09.2022)

**FDP**

Dick, Daniel  
Feiter, Stefan

**AfD**

Dr. Schnaack, Frank

**stellvertretende Mitglieder:****CDU**

van Benthem, Henk (bis 30.09.2022)  
Braun-Kohl, Annette  
Bündgens, Willi  
De Bellis—Olinger, Teresa Elisa (ab 09.11.2022)  
Kleine, Jürgen  
Körlings, Franz  
Lünenschloss, Caroline  
Madziriv, Pavel (bis 08.12.2022)  
Dr. Schlieben, Nils-Helge

**SPD**

Böll, Thomas  
Engler, Gerd  
Karl, Christiane  
Schulz, Margret  
Ullrich, Birgit  
Walter, Karl-Heinz  
Zander, Susanne

**Bündnis 90 / DIE GRÜNEN**

Beck, Corinna  
Delidakis, Rotraus (ab 23.09.2022)  
Glashagen, Jennifer  
Janicki, Doris (bis 22.09.2022)  
Kremers, Heinz-Josef (bis 22.09.2022)  
Much, Malte  
Muschiol, Paul-Patrick (bis 22.09.2022)  
Peters, Anna (ab 23.09.2022)  
Dr. Seidl, Ruth (ab 23.09.2022)  
Thiele, Jörg (bis 30.11.2022)  
Tietz-Latza, Alexander  
Zander, Benjamin (ab 09.12.2022)

**FDP**

Franke, Petra  
Haupt, Stephan  
Runkler, Hans-Otto

**AfD**

Neuland-Kreuz, Gisela  
Nietsch, Michael



**Mitglieder:**

**Die Linke.**

Inderbieten, Georg

**Die FRAKTION**

Thiel, Carsten

**Gruppe FREIE WÄHLER**

Alsdorf, Georg

**stellvertretende Mitglieder:**

**Die Linke.**

Zierus, Jürgen

**Die FRAKTION**

Dr. Flick, Martina

König, Simon

**Gruppe FREIE WÄHLER**

**Krankenhausausschuss 4***Im Geschäftsjahr 2022**LVR-Klinik Bedburg-Hau und LVR-Klinikum Essen***Mitglieder:****CDU**

Dickmann, Bernd  
Fischer, Peter  
Kersten, Gertrud (Vorsitz)  
Kipphardt, Guntmar  
Renzel, Peter  
Schönberger, Frank  
Simon, Bernhard  
Winkels, Lothar

**SPD**

Engler, Gerd (stellv. Vorsitz)  
Schliffke, Detlef  
Schulz, Margret  
Soloch, Barbara  
Ullrich, Birgit  
Wucherpfennig, Brigitte

**Bündnis 90 / DIE GRÜNEN**

Blanke, Andreas  
Fliß, Rolf  
Dr. Krumwiede-Steiner, Franziska (bis  
11.05.2022)  
Maue, Björn (ab 23.09.2022)  
Peters, Anna  
Tuschen, Johannes

**FDP**

Haupt, Stephan  
Runkler, Hans-Otto

**AfD**

Schmitz, Jens

**Die Linke.**

Zierus, Jürgen

**Die FRAKTION**

Stadtman, Matthias

**stellvertretende Mitglieder:****CDU**

Blondin, Marc  
Cöllen, Heiner  
Nabbefeld, Michael  
Rubin, Dirk  
Schroeren, Michael  
Sonntag, Ulrich  
Stefer, Michael  
Wörmann, Josef

**SPD**

Böll, Thomas  
Brodrick, Helmut  
Joebges, Heinz  
Wietelmann, Margarete  
Prof. Dr. Wilhelm, Jürgen  
Zepuntke, Klaudia

**Bündnis 90 / DIE GRÜNEN**

Beck, Corinna  
Bortlitz-Dickhoff, Johannes  
Kanschä, Andreas  
Schmitt-Promny, Karin  
Tietz-Latza, Alexander  
Zsack-Möllmann, Martina

**FDP**

Bombis, Ralph  
Hollinger, Martin  
Rauw, Peter

**AfD**

König, Michael  
Winkler, Michael

**Die Linke.**

Reuschel-Schwitalla, Klaus

**Die FRANKTION**

Bamler, Thomas  
Bußieck, Petra (bis 30.08.2022)

**Mitglieder:**

**Gruppe FREIE WÄHLER**

Reinhard, Lothar

**stellvertretende Mitglieder:**

**Gruppe FREIE WÄHLER**

Hemsteeg, Kai

Kuster, Martin

## LVR-Institut für Forschung und Bildung

LVR-Institut für Forschung und Bildung  
 Kölner Straße 82  
 40764 Langenfeld

Telefon: +49 2173 102-5101

E-Mail: IFuB@lvr.de

Internet: www.ifub.lvr.de

Stand: 31. Dezember 2022

|                                                            |                                                                                                                                                                                                                                                                                                                                                                                                                                                                                                                                                                                                   |
|------------------------------------------------------------|---------------------------------------------------------------------------------------------------------------------------------------------------------------------------------------------------------------------------------------------------------------------------------------------------------------------------------------------------------------------------------------------------------------------------------------------------------------------------------------------------------------------------------------------------------------------------------------------------|
| <b>Gründungsjahr:</b>                                      | 2021                                                                                                                                                                                                                                                                                                                                                                                                                                                                                                                                                                                              |
| <b>Wirtschaftsjahr:</b>                                    | 1. Januar bis 31. Dezember                                                                                                                                                                                                                                                                                                                                                                                                                                                                                                                                                                        |
| <b>Zweck der Beteiligung:</b>                              | Das LVR-Institut für Forschung und Bildung (IFuB) ist die zentrale Forschungs- und Fortbildungsstätte des LVR- Klinikverbundes und des LVR-Verbundes Heilpädagogischer Hilfen. Es ist in alle Forschungs- und Fortbildungsmaßnahmen des LVR-Klinikverbundes und des LVR-Verbundes Heilpädagogischer Hilfen vorrangig einzubeziehen. Im Rahmen seiner Aufgaben unterstützt es die Direktorin des Landschaftsverbandes Rheinland bei der Durchführung von zentralen Maßnahmen bei den ihr nach den Betriebsatzungen vorbehaltenen Grundsatzfragen in Aus-, Fort- und Weiterbildungsangelegenheiten. |
| <b>Rechtsform:</b>                                         | Sondervermögen des LVR, eigenbetriebsähnliche Einrichtung                                                                                                                                                                                                                                                                                                                                                                                                                                                                                                                                         |
| <b>Stammkapital:</b>                                       | 25.000,0 €                                                                                                                                                                                                                                                                                                                                                                                                                                                                                                                                                                                        |
| <b>Beteiligung des LVR absolut:</b>                        | 25.000,0 €                                                                                                                                                                                                                                                                                                                                                                                                                                                                                                                                                                                        |
| <b>Beteiligung des LVR:</b>                                | 100 %                                                                                                                                                                                                                                                                                                                                                                                                                                                                                                                                                                                             |
| <b>Eigentümerstruktur:</b><br>Landschaftsverband Rheinland | 100 %                                                                                                                                                                                                                                                                                                                                                                                                                                                                                                                                                                                             |
| <b>Beteiligungen der Gesellschaft:</b>                     | Keine                                                                                                                                                                                                                                                                                                                                                                                                                                                                                                                                                                                             |
| <b>Organe:</b>                                             |                                                                                                                                                                                                                                                                                                                                                                                                                                                                                                                                                                                                   |
| <b><u>Betriebsausschuss</u></b>                            | Der Gesundheitsausschuss nimmt gleichzeitig die Aufgaben des Fachausschusses und des Betriebsausschusses für das LVR-Institut für Forschung und Bildung wahr. Mitgliederverzeichnis des Gesundheitsausschusses siehe gesonderte Aufstellung.                                                                                                                                                                                                                                                                                                                                                      |
| <b><u>Vorstand/Betriebsleitung</u></b>                     | <i>Kaufmännische Direktion:</i><br>- Stefan Thewes<br><i>Fachliche Direktorin Sparte Forschung:</i><br>-Prof. Dr. Euphrosyne Gouzoulis-Mayfrank<br><i>Fachlicher Direktor Sparte Bildung:</i><br>-Andreas Kuchenbecker                                                                                                                                                                                                                                                                                                                                                                            |

**Ziel der Beteiligung und Erfüllung des öffentlichen Zwecks**

Das LVR-IFuB hat mit seiner Sparte „Versorgungsforschung“ die Aufgabe, die Kliniken des Landschaftsverbandes Rheinland bei der Fortentwicklung der Behandlungs- und Versorgungsqualität sowie der Versorgungsstrukturen auf dem Gebiet der psychischen Störungen wissenschaftlich zu unterstützen und dadurch zu einer Förderung von Wissenschaft und Forschung beizutragen. Mit seiner Sparte „Bildung“ ergänzt das LVR-IFuB die innerbetriebliche Bildungsarbeit der LVR-Kliniken und des LVR-Verbundes Heilpädagogischer Hilfen mit zentralen Angeboten der Fort- und Weiterbildung.

LVR-IFuB wird als wirtschaftlich und organisatorisch eigenständige Einrichtung - wie ein Eigenbetrieb - geführt.

**Darstellung der wesentlichen Finanz- und Leistungsbeziehungen**

Zwischen dem LVR als Träger und dem LVR-IFuB bestehen vielfältige Finanz- und Leistungsbeziehungen. Im Wesentlichen handelt es sich hierbei um verwaltungsinterne Dienstleistungen, die aus Wirtschaftlichkeits- und Vereinheitlichungsgründen konzernweit zentralisiert und abgerechnet werden. Zu einigen anderen wie Eigenbetriebe geführten Einrichtungen, hier insbesondere dem LVR-Klinikverbund und dem LVR-Verbund Heilpädagogischer Hilfen, bestehen ebenfalls Finanz- und Leistungsbeziehungen im Zusammenhang mit verwaltungsinternen Dienstleistungen.

### Übersicht über den Stand der Verbindlichkeiten und die Entwicklung des Eigenkapitals

| <b>LVR-IFuB<br/>-Bilanz-</b>            |                |                |                                                    |
|-----------------------------------------|----------------|----------------|----------------------------------------------------|
|                                         | <b>2021</b>    | <b>2022</b>    | <b>Veränderung<br/>Berichtsjahr<br/>zu Vorjahr</b> |
|                                         | T€             | T€             | T€                                                 |
| <b>AKTIVA</b>                           |                |                |                                                    |
| <b>Anlagevermögen</b>                   |                |                |                                                    |
| Sachanlagen                             | 19,2           | 21,3           | 2,1                                                |
|                                         | <b>19,2</b>    | <b>21,3</b>    | <b>2,1</b>                                         |
| <b>Umlaufvermögen</b>                   |                |                |                                                    |
| Forderungen und sonstige Vermögenswerte | 1.920,0        | 1.339,7        | -580,3                                             |
| Kassenbestand und Guthaben              | 0,3            | 0,1            | -0,2                                               |
|                                         | <b>1.920,3</b> | <b>1.339,8</b> | <b>-580,5</b>                                      |
| <b>Rechnungsabgrenzungsposten</b>       | <b>0,4</b>     | <b>0,0</b>     | <b>-0,4</b>                                        |
| <b>SUMME AKTIVA</b>                     | <b>1.939,9</b> | <b>1.361,1</b> | <b>-578,8</b>                                      |
| <b>PASSIVA</b>                          |                |                |                                                    |
| <b>Eigenkapital</b>                     |                |                |                                                    |
| Festgesetztes Kapital                   | 25,0           | 25,0           | 0,0                                                |
| Kapitalrücklage                         | 75,0           | 75,0           | 0,0                                                |
| Gewinnrücklage                          | 0,0            | 22,8           | 22,8                                               |
| Bilanzgewinn /-verlust                  | 11,5           | 0,0            | -11,5                                              |
|                                         | <b>111,5</b>   | <b>122,8</b>   | <b>11,3</b>                                        |
| <b>Sonderposten</b>                     | 0,0            | 0,0            | 0,0                                                |
| <b>Rückstellungen</b>                   | 484,9          | 629,1          | 144,2                                              |
| <b>Verbindlichkeiten</b>                | 1.343,5        | 609,2          | -734,3                                             |
| <b>SUMME PASSIVA</b>                    | <b>1.939,9</b> | <b>1.361,1</b> | <b>-578,8</b>                                      |

**Entwicklung der Gewinn- und Verlustrechnung**

| <b>LVR-IFuB<br/>- Gewinn- und Verlustrechnung -</b> |                |                |                                                    |
|-----------------------------------------------------|----------------|----------------|----------------------------------------------------|
|                                                     | <b>2021</b>    | <b>2022</b>    | <b>Veränderung<br/>Berichtsjahr<br/>zu Vorjahr</b> |
|                                                     | T€             | T€             | T€                                                 |
| <b>Erträge</b>                                      |                |                |                                                    |
| Umsatzerlöse                                        | 1.206,9        | 1.016,7        | -190,2                                             |
| Sonstige betriebliche Erträge                       | 1.885,4        | 1.881,4        | -4,0                                               |
|                                                     | <b>3.092,3</b> | <b>2.898,1</b> | <b>-194,2</b>                                      |
| <b>Aufwendungen</b>                                 |                |                |                                                    |
| Materialaufwand                                     | 64,3           | 108,2          | 43,9                                               |
| Personalaufwand                                     | 2.051,0        | 1.909,2        | -141,8                                             |
| Abschreibungen                                      | 5,2            | 4,1            | -1,1                                               |
| Sonstige betriebliche Aufwendungen                  | 960,4          | 865,2          | -95,2                                              |
| Zinsen und ähnliche Aufwendungen                    | 0,0            | 0,1            | 0,1                                                |
|                                                     | <b>3.080,8</b> | <b>2.886,8</b> | <b>194,1</b>                                       |
| <b>Ergebnis der gewöhnlichen Geschäftstätigkeit</b> | <b>11,5</b>    | <b>11,3</b>    | <b>-0,2</b>                                        |
| Sonstige Steuern                                    | 0,0            | 0,0            | 0,0                                                |
| <b>Jahresergebnis</b>                               | <b>11,5</b>    | <b>11,3</b>    | <b>-0,2</b>                                        |
| Gewinnvortrag                                       | 0,0            | 11,5           | 11,5                                               |
| Entnahme aus Gewinnrücklage                         | 0,0            | 0,0            | 0,0                                                |
| Einstellung in Gewinnrücklage                       | 0,0            | 22,8           | 22,8                                               |
| <b>Bilanzgewinn /-verlust</b>                       | <b>11,5</b>    | <b>0,0</b>     | <b>-11,5</b>                                       |

**Nachrichtlicher Ausweis Bürgschaften**

Keine.

**Kennzahlen**

2021 war das erste Geschäftsjahr des LVR IFuB.

| In %                            | <b>2021</b> | <b>2022</b> | <b>Veränderung<br/>Berichtsjahr<br/>zu Vorjahr<br/>(%-Punkte)</b> |
|---------------------------------|-------------|-------------|-------------------------------------------------------------------|
| <b>Eigenkapitalquote</b>        | 5,7         | 9,0         | 3,3                                                               |
| <b>Eigenkapitalrentabilität</b> | 0,1         | 0,1         | 0,0                                                               |
| <b>Anlagendeckungsgrad 2</b>    | 31,0        | 31,0        | 0,0                                                               |
| <b>Verschuldungsgrad</b>        | 1.640,5     | 1.008,8     | -631,7                                                            |
| <b>Umsatzrentabilität</b>       | 0,4         | 0,4         | 0,0                                                               |

**Personalbestand**

Im Geschäftsjahr 2022 waren 19,7 Vollkräfte für das Unternehmen tätig (Vorjahr: 19,2).

### **Geschäftsentwicklung**

Mit Grundsatzbeschluss 14/3573 vom 11. Oktober 2019 hat der Landschaftsausschuss des LVR beschlossen, zum 1. Januar 2021 das LVR-Institut für Versorgungsforschung und die Akademie für Seelische Gesundheit zu einer eigenbetriebsähnlichen Einrichtung mit dem Namen LVR-Institut für Forschung und Bildung zusammenzuführen. Der Jahresabschluss zum 31. Dezember 2022 ist damit der zweite Jahresabschluss.

Im abgelaufenen Geschäftsjahr 2022 hat das LVR-IFuB einen Jahresüberschuss in Höhe von 11.286,20 € erwirtschaftet. Aus dem Jahresüberschuss zum 31.12.2022 in Höhe von 11.286,20 € zuzüglich des Gewinnvortrages in Höhe 11.459,72 € wird ein Betrag in Höhe von 22.745,92 € der Rücklage zugeführt.

Zu dem positiven Ergebnis konnten beide Sparten Bildung und Forschung beitragen. Grundsätzlich ist der Geschäftsbetrieb nicht auf die Erzielung eines Gewinns ausgelegt. Vielmehr fungiert das LVR-IFuB als Dienstleister für die LVR-Kliniken und den LVR-Verbund Heilpädagogischer Hilfen.

Die Zahl der Beschäftigten konnte im Jahr 2022 relativ konstant gehalten werden. In der Sparte Forschung besteht die Besonderheit, dass Mitarbeiter\*innen projektbezogen für die Dauer eines Projektes befristet beschäftigt werden. Aus diesem Grund ist der Anteil der Mitarbeitenden mit befristetem Beschäftigungsverhältnis überdurchschnittlich hoch und der Personalbestand kann stark schwanken.

### **Information der Öffentlichkeit über die Zusammensetzung von Aufsichts- und Verwaltungsräten nach Geschlecht**

Dem Betriebsausschuss für das LVR-IFuB gehören von den insgesamt 25 Mitgliedern elf Frauen an (Frauenanteil: 44 %).

Damit wird der im § 12 Absatz 1 LGG geforderte Mindestanteil von Frauen in Höhe von 40 % erreicht.

### **Vorliegen eines Gleichstellungsplanes nach § 2 Absatz 2 und § 5 LGG**

Gehört einer Gemeinde oder einem Gemeindeverband allein oder gemeinsam mit anderen Gebietskörperschaften die Mehrheit der Anteile eines Unternehmens in einer Rechtsform des privaten Rechts, wirken die Vertreter\*innen darauf hin, dass in dem Unternehmen die Ziele des LGG beachtet werden.

Am 9. Dezember 2017 hat der Landschaftsausschuss den LVR-Gleichstellungsplan 2020 einstimmig beschlossen. In Kombination mit den bereits bewährten, auf drei Jahre befristeten Zielvereinbarungen mit den LVR-Dezernaten und LVR-Dienststellen (einschließlich wie Eigenbetriebe), entspricht auch der neue LVR-Gleichstellungsplan 2021 den Anforderungen des LGG NW.



**Gesundheitsausschuss***Im Geschäftsjahr 2022***Mitglieder:****CDU**

Baer, Gudrun  
van Benthem, Henk  
Braumüller, Heinz-Peter (ab  
09.12.2022)  
De Bellis-Olinger, Teresa Elisa  
(ab 09.11.2022)  
Heister, Joachim  
Loepp, Helga (stellv. Vorsitz)  
Nabbefeld, Michael  
Renzel, Peter  
Schavier, Karl (bis 25.11.2022)  
Stieber, Andreas-Paul

**SPD**

Engler, Gerd  
Heinisch, Iris  
Karl, Christiane  
Krossa, Manfred  
Kucharczyk, Jürgen  
Schulz, Margret

**GRÜNE**

Hoffmann-Badache, Martina  
Kresse, Martin  
Manske, Marion  
Schäfer, Ilona (Vorsitz)  
Tietz-Latza, Alexander

**FDP**

vom Berg, Joachim  
Breuer, Klaus

**AfD**

Dr. Schnaack, Frank

**Die Linke.**

Onori, Birgit

**Stellvertretende Mitglieder:****CDU**

Bündgens, Willi  
Cöllen, Heiner  
Henk-Hollstein, Anne  
Hermes, Achim  
Kipphardt, Guntmar  
Körlings, Franz  
Dr. Schlieben, Nils Helge  
Schönberger, Frank

**SPD**

Bausch, Manfred  
Böll, Thomas  
Bozkir, Timur  
Mahler, Ursula  
Rehse, Reinhard  
Schliffke, Detlef  
Thiele, Elke

**GRÜNE**

Beck, Corinna  
Deussen-Dopstadt, Gabi  
Jablonski, Frank, MdL  
Tadema, Ulrike  
Tuschen, Johannes  
Zsack-Möllmann, Martina

**FDP**

Becker-Blonigen, Werner  
Feiter, Stefan  
Dr. Rachner, Christine

**AfD**

Frambach, Heribert  
Winkler, Michael

**Die Linke.**

Inderbieten, Georg

**Mitglieder:**

**Die FRAKTION**

Lukat, Nicole

**Gruppe FREIE WÄHLER**

Alsdorf, Georg

**stellvertretende Mitglieder:**

**Die FRAKTION**

Bamler, Thomas

Bußieck, Petra (bis 30.08.2022)

**Gruppe FREIE WÄHLER**

Bosch, Robert

Reinhard, Lothar



**4.4.20 LVR-Verbund Heilpädagogischer Hilfen**

LVR-Verbund Heilpädagogischer Hilfen  
 Hammfelddamm 6  
 41460 Neuss

Telefon: +49 800 9453001  
 E-Mail: hph@lvr.de  
 Internet: <http://www.hph.lvr.de>

Stand: 31. Dezember 2022

|                                                            |                                                                                                                                                                                                                                                                                                                                                                                                                                                                                                                                                                        |
|------------------------------------------------------------|------------------------------------------------------------------------------------------------------------------------------------------------------------------------------------------------------------------------------------------------------------------------------------------------------------------------------------------------------------------------------------------------------------------------------------------------------------------------------------------------------------------------------------------------------------------------|
| <b>Gründungsjahr:</b>                                      | 2020                                                                                                                                                                                                                                                                                                                                                                                                                                                                                                                                                                   |
| <b>Wirtschaftsjahr:</b>                                    | 1. Januar bis 31. Dezember                                                                                                                                                                                                                                                                                                                                                                                                                                                                                                                                             |
| <b>Zweck der Beteiligung:</b>                              | Aufgabe des LVR-Verbundes Heilpädagogischer Hilfen mit seinen Einrichtungen ist die umfassende Beratung, Förderung, Unterstützung, Begleitung und Versorgung von Menschen mit einem hohen sozialen Teilhabebedarf gemäß den Prinzipien: Normalität, Individualität, Integration und Inklusion im Rahmen des § 5 Abs.1 a Nr. 4 der Landschaftsverbandsordnung. Im Einzelnen umfasst dies alle erforderlichen Leistungen zur Sozialen Teilhabe i. S. d. § 76 SGB IX, um eine gleichberechtigte Teilhabe am Leben in der Gemeinschaft zu ermöglichen oder zu erleichtern. |
| <b>Rechtsform:</b>                                         | Sondervermögen des LVR, eigenbetriebsähnliche Einrichtung                                                                                                                                                                                                                                                                                                                                                                                                                                                                                                              |
| <b>Stammkapital:</b>                                       | 3.000.000 €                                                                                                                                                                                                                                                                                                                                                                                                                                                                                                                                                            |
| <b>Beteiligung des LVR absolut:</b>                        | 3.000.000 €                                                                                                                                                                                                                                                                                                                                                                                                                                                                                                                                                            |
| <b>Beteiligung des LVR in %:</b>                           | 100                                                                                                                                                                                                                                                                                                                                                                                                                                                                                                                                                                    |
| <b>Eigentümerstruktur:</b><br>Landschaftsverband Rheinland | 100,00 %                                                                                                                                                                                                                                                                                                                                                                                                                                                                                                                                                               |
| <b>Beteiligungen der Gesellschaft:</b>                     | Keine                                                                                                                                                                                                                                                                                                                                                                                                                                                                                                                                                                  |
| <b>Organe:</b>                                             |                                                                                                                                                                                                                                                                                                                                                                                                                                                                                                                                                                        |
| <b><u>Betriebsausschuss</u></b>                            | Betriebsausschuss für den LVR-Verbund Heilpädagogischer Hilfen<br>(Mitgliederverzeichnis siehe gesonderte Aufstellung)                                                                                                                                                                                                                                                                                                                                                                                                                                                 |
| <b><u>Betriebsleitung</u></b>                              | - Thomas Ströbele<br>( <i>Fachlicher Vorstand und Vorstandsvorsitzender</i> )<br>- Ralf Klose<br>( <i>Kaufmännischer Vorstand</i> )<br>- Brigitte Balzer<br>( <i>Stellvertretende Fachliche Vorständin</i> )                                                                                                                                                                                                                                                                                                                                                           |

**Ziel der Beteiligung und Erfüllung des öffentlichen Zwecks**

Der LVR hat die ursprünglichen drei Heilpädagogischen Netze in den LVR-Verbund Heilpädagogischer Hilfen umgewandelt, der seit dem 1. Januar 2020 in neuer Struktur betrieben wird. Der LVR-Verbund Heilpädagogischer Hilfen hat sich die umfassende Beratung, Förderung, Betreuung sowie die ambulante und stationäre Versorgung von Menschen mit geistiger Behinderung zum Ziel gesetzt. Der LVR-Verbund Heilpädagogischer Hilfen wird als wirtschaftlich und organisatorisch eigenständige Einrichtung -wie ein Eigenbetrieb- geführt.

Der LVR-Verbund Heilpädagogischer Hilfen verfolgt ausschließlich und unmittelbar gemeinnützige Zwecke.

**Darstellung der wesentlichen Finanz- und Leistungsbeziehungen**

Zwischen dem LVR als Träger und dem LVR-Verbund Heilpädagogischer Hilfen bestehen vielfältige Leistungsbeziehungen. Im Wesentlichen handelt es sich hierbei um verwaltungsinterne Dienstleistungen, die aus Wirtschaftlichkeits- und Vereinheitlichungsgründen konzernweit zentralisiert und abgerechnet werden. Zu einigen anderen wie Eigenbetriebe geführten Einrichtungen bestehen ebenfalls Leistungsbeziehungen im Zusammenhang mit verwaltungsinternen Dienstleistungen.

Als Träger der überörtlichen Sozialhilfe tritt der LVR als Kostenträger für die vom LVR-Verbund Heilpädagogischer Hilfen erbrachten Leistungen auf.

Ein nach Ablauf von fünf Jahren nicht getilgter Verlustvortrag wäre gemäß § 10 Absatz 6 Satz 3 Eigenbetriebsverordnung NRW durch Haushaltsmittel des LVR auszugleichen. Ein Verlustausgleich ist beim LVR-Verbund Heilpädagogischer Hilfen derzeit nicht erforderlich.

### Übersicht über den Stand der Verbindlichkeiten und die Entwicklung des Eigenkapitals

| <b>LVR-Verbund Heilpädagogischer Hilfen</b> |                 |                  |                 |                                                    |
|---------------------------------------------|-----------------|------------------|-----------------|----------------------------------------------------|
| <b>-Bilanz-</b>                             |                 |                  |                 |                                                    |
|                                             | <b>2020</b>     | <b>2021</b>      | <b>2022</b>     | <b>Veränderung<br/>Berichtsjahr<br/>zu Vorjahr</b> |
|                                             | €               | €                | €               | €                                                  |
| <b>AKTIVA</b>                               |                 |                  |                 |                                                    |
| <b>Anlagevermögen</b>                       |                 |                  |                 |                                                    |
| Immat. Vermögensgegenstände                 | 1,1             | 4,2              | 2,8             | -1,3                                               |
| Sachanlagen                                 | 45.982,7        | 43.507,4         | 42.373,9        | -1.133,5                                           |
|                                             | <b>45.983,8</b> | <b>43.511,6</b>  | <b>42.376,7</b> | <b>-1.134,8</b>                                    |
| <b>Umlaufvermögen</b>                       |                 |                  |                 |                                                    |
| Vorräte                                     | 0,0             | 0,0              | 0,0             | 0,0                                                |
| Forderungen und sonstige Vermögenswerte     | 20.371,2        | 127.650,6        | 44.555,1        | -83.095,5                                          |
| Kassenbestand u. Guthaben                   | 1.022,4         | 733,5            | 652,7           | -80,8                                              |
|                                             | <b>21.393,7</b> | <b>128.384,1</b> | <b>45.207,8</b> | <b>-83.176,3</b>                                   |
| <b>Rechnungsabgrenzungsposten</b>           | <b>29,1</b>     | <b>68,9</b>      | <b>144,2</b>    | <b>75,3</b>                                        |
| <b>SUMME AKTIVA</b>                         | <b>67.406,5</b> | <b>171.964,5</b> | <b>87.728,8</b> | <b>-84.235,8</b>                                   |
| <b>PASSIVA</b>                              |                 |                  |                 |                                                    |
| <b>Eigenkapital</b>                         |                 |                  |                 |                                                    |
| Gezeichnetes Kapital                        | 3.000,0         | 3.000,0          | 3.000,0         | 0,0                                                |
| Gewinnrücklagen                             | 18.315,2        | 18.271,8         | 18.731,1        | 459,4                                              |
| Bilanzgewinn                                | 357,9           | 488,7            | 229,4           | -259,4                                             |
|                                             | <b>21.673,1</b> | <b>21.760,5</b>  | <b>21.960,5</b> | <b>200,0</b>                                       |
| <b>Sonderposten</b>                         | <b>5.883,5</b>  | <b>5.665,6</b>   | <b>5.451,9</b>  | <b>-213,7</b>                                      |
| <b>Rückstellungen</b>                       | <b>27.121,9</b> | <b>31.178,2</b>  | <b>31.556,4</b> | <b>378,2</b>                                       |
| <b>Verbindlichkeiten</b>                    | <b>12.728,0</b> | <b>113.360,2</b> | <b>28.759,9</b> | <b>-84.600,3</b>                                   |
| <b>Rechnungsabgrenzungsposten</b>           | <b>0,0</b>      | <b>0,0</b>       | <b>0,0</b>      | <b>0,0</b>                                         |
| <b>SUMME PASSIVA</b>                        | <b>67.406,5</b> | <b>171.964,5</b> | <b>87.728,8</b> | <b>-84.235,8</b>                                   |

**Entwicklung der Gewinn- und Verlustrechnung**

| <b>LVR-Verbund Heilpädagogischer Hilfen<br/>-Gewinn- und Verlustrechnung-</b> |                  |                  |                  |                                                    |
|-------------------------------------------------------------------------------|------------------|------------------|------------------|----------------------------------------------------|
|                                                                               | <b>2020</b>      | <b>2021</b>      | <b>2022</b>      | <b>Veränderung<br/>Berichtsjahr<br/>zu Vorjahr</b> |
|                                                                               | T€               | T€               | T€               | T€                                                 |
| <b>Erträge</b>                                                                |                  |                  |                  |                                                    |
| Umsatzerlöse                                                                  | 154.216,5        | 165.996,6        | 167.653,4        | 1.656,8                                            |
| Sonstige betriebliche Erträge                                                 | 6.578,5          | 3.110,4          | 11.336,0         | 8.225,5                                            |
|                                                                               | <b>160.795,0</b> | <b>169.107,1</b> | <b>178.989,3</b> | <b>9.882,3</b>                                     |
| <b>Aufwendungen</b>                                                           |                  |                  |                  |                                                    |
| Materialaufwand                                                               | 11.374,6         | 12.334,7         | 12.839,3         | 504,5                                              |
| Personalaufwand                                                               | 126.559,3        | 126.081,4        | 133.215,9        | 7.134,4                                            |
| Aufwendungen für zentrale Dienstleistungen                                    | 3.025,0          | 3.753,3          | 3.760,8          | 7,4                                                |
| Steuern, Abgaben, Versicherungen                                              | 974,4            | 971,2            | 890,1            | -81,1                                              |
| Mieten, Pacht, Leasing                                                        | 8.692,6          | 9.124,4          | 9.447,5          | 323,1                                              |
|                                                                               | <b>150.625,9</b> | <b>152.265,1</b> | <b>160.153,5</b> | <b>7.888,5</b>                                     |
| <b>Zwischenergebnis</b>                                                       | <b>10.169,1</b>  | <b>16.842,0</b>  | <b>18.835,8</b>  | <b>1.993,8</b>                                     |
| Erträge aus der Förderung von Investitionen                                   | 1.349,8          | 785,8            | 1.275,2          | 489,4                                              |
| Erträge aus der Auflösung von Sonderposten                                    | 1.287,4          | 1.843,7          | 1.379,2          | -464,5                                             |
| Aufwendungen aus der Zuführung von Sonderposten                               | 1.349,8          | 785,8            | 1.275,2          | 489,4                                              |
| Abschreibungen                                                                | 1.891,4          | 2.158,7          | 1.868,8          | -290,0                                             |
| Aufwendungen für Instandhaltung                                               | 4.805,9          | 8.717,1          | 8.720,0          | 2,9                                                |
| Sonstige ordentliche und außerordentliche Aufwendungen                        | 4.590,5          | 7.628,1          | 9.406,3          | 1.778,3                                            |
| <b>Zwischenergebnis</b>                                                       | <b>168,8</b>     | <b>181,8</b>     | <b>219,9</b>     | <b>38,1</b>                                        |
| sonstige Zinsen und ähnliche Erträge                                          | 0,1              | 18,6             | 4,9              | -13,7                                              |
| Zinsen und ähnliche Aufwendungen                                              | 145,4            | 113,0            | 24,8             | -88,2                                              |
| <b>Jahresfehlbetrag / Jahresüberschuss</b>                                    | <b>23,5</b>      | <b>87,3</b>      | <b>200,0</b>     | <b>112,7</b>                                       |
| Gewinnvortrag                                                                 | 237,4            | 357,9            | 488,7            | 130,8                                              |
| Entnahme aus Gewinnrücklagen                                                  | 97,0             | 43,5             | 40,6             | -2,9                                               |
| Einstellung in die Gewinnrücklagen                                            | 0,0              | 0,0              | 500,0            | 500,0                                              |
| <b>Bilanzgewinn</b>                                                           | <b>357,9</b>     | <b>488,7</b>     | <b>229,4</b>     | <b>-259,4</b>                                      |

**Nachrichtlicher Ausweis Bürgschaften**

Keine.

**Kennzahlen**

| In %                            | 2020  | 2021  | 2022  | Veränderung<br>Berichtsjahr<br>zu Vorjahr |
|---------------------------------|-------|-------|-------|-------------------------------------------|
| <b>Eigenkapitalquote</b>        | 32,2  | 33,5  | 25,0  | -8,5                                      |
| <b>Eigenkapitalrentabilität</b> | 0,1   | 0,4   | 0,9   | 0,5                                       |
| <b>Anlagendeckungsgrad 2</b>    | 59,9  | 63,0  | 64,7  | 1,7                                       |
| <b>Verschuldungsgrad</b>        | 113,2 | 124,7 | 131,3 | 6,6                                       |
| <b>Umsatzrentabilität</b>       | 0,0   | 0,1   | 0,1   | 0,0                                       |

**Personalbestand**

Im Geschäftsjahr 2022 waren 1.782,3 Vollkräfte für das Unternehmen tätig (Vorjahr: 1.756,2).

**Geschäftsentwicklung**

Im abgelaufenen Geschäftsjahr 2022 hat der LVR-Verbund HPH einen Jahresüberschuss in Höhe von 200 T€ (Vorjahr: 87,3 T€) erwirtschaftet und weist einen Bilanzgewinn von 229,4 T€ (Vorjahr: 488,7 T€) aus. Der Bilanzgewinn ermittelt sich aus dem Jahresüberschuss, dem Gewinnvortrag des Vorjahres in Höhe von 488,7 T€, der Entnahme aus den Gewinnrücklagen in Höhe von 40,6 T€ sowie der Einstellung in die Gewinnrücklage in Höhe von 500 T€. Der Jahresüberschuss lag über den geplanten Erwartungen.

Die Erträge sind gegenüber dem Vorjahr um 5,8 % bzw. 9,9 Mio. € gestiegen. Trotz der Rückgänge bei den Leistungszahlen, die aufgrund der in 2022 fortdauernden Corona-Pandemie in fast allen Sparten zu verzeichnen waren, konnte der LVR-Verbund HPH eine Umsatzsteigerung in Höhe von 1% erreichen. Dies konnte im Wesentlichen aufgrund der Preiserhöhungen erzielt werden.

Neue Wohnprojekte wurden in 2022 nicht umgesetzt. Die Plätze der aufgegebenen Nordstraße in Düren sind noch nicht neu geschaffen. Die Renovierungsarbeiten des Objektes in Aldenhoven dauern an, sind jedoch nach wie vor von der kritischen Lage im Baubereich (Material- und Handwerker-mangel) betroffen.

Obwohl die Lage am Personalmarkt zunehmend dramatischer wird, ist es gelungen, zusätzlich 26 Vollzeitkräfte zu verpflichten, was insbesondere den Anstrengungen der Teams vor Ort zu verdanken ist. Diese Zuwächse reichen allerdings nicht aus, um an allen Standorten adäquat ausgestattet zu sein, so dass nach wie vor auf den Einsatz von Zeitarbeitsfirmen gesetzt werden musste. Insgesamt ist der Personalaufwand um rund 7.135 T€ gegenüber dem Vorjahr gestiegen.

Das Qualitätsmanagement stellt die Grundlage für die hohe Qualitäts- und Leistungserfüllung gegenüber den Kundinnen und Kunden, als auch eine Orientierung für das Handeln aller Mitarbeitenden dar. Im Laufe des Jahres wurden Prozesse vereinheitlicht und verbindlich gültig. Über diesen Weg werden die Voraussetzungen für die weitere Standardisierung der Prozesse geschaffen.

**Information der Öffentlichkeit über die Zusammensetzung von Aufsichts- und Verwaltungsräten nach Geschlecht**

Dem Betriebsausschuss für den LVR-Verbund Heilpädagogischer Hilfen gehören von den insgesamt 25 Mitgliedern elf Frauen an (Frauenanteil: 44 %).



Damit wird der im § 12 Absatz 1 LGG geforderte Mindestanteil von Frauen in Höhe von 40 % erreicht.

**Vorliegen eines Gleichstellungsplanes nach § 2 Absatz 2 und § 5 LGG**

Gehört einer Gemeinde oder einem Gemeindeverband allein oder gemeinsam mit anderen Gebietskörperschaften die Mehrheit der Anteile eines Unternehmens in einer Rechtsform des privaten Rechts, wirken die Vertreter\*innen darauf hin, dass in dem Unternehmen die Ziele des LGG beachtet werden.

Am 9. Dezember 2017 hat der Landschaftsausschuss den LVR-Gleichstellungsplan 2020 einstimmig beschlossen. In Kombination mit den bereits bewährten, auf drei Jahre befristeten Zielvereinbarungen mit den LVR-Dezernaten und LVR-Dienststellen (einschließlich Eigenbetrieben), entspricht auch der neue LVR-Gleichstellungsplan 2020 den Anforderungen des LGG NW.

**Ausschuss für den LVR- Verbund Heilpädagogischer Hilfen***Im Geschäftsjahr 2022***Mitglieder****CDU**

Bündgens, Willi  
Dickmann, Bernd  
Dornseifer, Falk (stellv. VS)  
Ensmann, Bernhard  
Kretschmer, Gabriele  
Nabbefeld, Michael  
Wehler, Jürgen  
Wöber-Servaes, Sylvia

**SPD**

Heinisch, Iris  
Krupp, Ute (Vorsitz)  
Mederlet, Frank  
Recki, Gerda  
Stergiopoulos, Ioannis  
Ullrich, Birgit

**Bündnis 90 / DIE GRÜNEN**

Janicki, Doris  
Kresse, Martin  
Manske, Marion  
Tadema, Ulrike  
Tuschen, Johannes-Jürgen

**FDP**

Dick, Daniel  
Feiter, Stefan

**AfD**

Lenzen, Paul-Edgar

**Die Linke**

Ammann-Hilberath, Martina

**stellvertretende Mitglieder****CDU**

Braumüller, Heinz-Peter  
Fischer, Peter  
Kersten, Gertrud  
Körlings, Franz  
Leonards-Schippers, Dr. Christiane  
Renzel, Peter  
Schavier, Karl  
Stolz, Ute  
Wörmann, Josef

**SPD**

Böll, Thomas  
Daun, Dorothee  
Lüngen, Ilse  
Mazur-Flöer, Cornelia  
Nottebohm, Doris  
Schmerbach, Cornelia  
Servos, Gertrud  
Spinnrath, Norbert

**Bündnis 90 / DIE GRÜNEN**

Beu, Rolf Gerd  
Deussen-Dopstadt, Gabi  
Hoffman-Badache, Martina  
Peters, Anna  
Schäfer, Ilona  
Seidel, Dr. Ruth

**FDP**

Haupt, Stephan  
Rachner, Dr. Christine  
Steffen, Alexander

**AfD**

Frambach, Heribert  
Neuland-Kreuz, Gisela

**Die Linke**

Basten, Larissa  
Hermes, Helga

**Mitglieder**

**Die Fraktion**

Baron von Kruedener, Aaron Yannik

**Fraktionslos/Gruppenlos**

Glashagen, Jennifer

**stellvertretende Mitglieder**

**Die Fraktion**

Altefrohne, Andreas

Winkel, Petra

**Fraktionslos/Gruppenlos**

Gerlach, Lisa Hana

**Gruppe Freie Wähler**

Hagenbruch, Detlef

**4.4.21 Interne Dienstleistungsbetriebe**

LVR-InfoKom  
Hermann-Pünder-Straße 1  
50679 Köln

Telefon: +49 221 809 - 3769  
E-Mail: infokom@lvr.de  
Internet: www.infokom.lvr.de

Stand: 31. Dezember 2022

|                                                                                                                                                                                                                                                                                                                                                                                                                                                                                                                  |                                                           |
|------------------------------------------------------------------------------------------------------------------------------------------------------------------------------------------------------------------------------------------------------------------------------------------------------------------------------------------------------------------------------------------------------------------------------------------------------------------------------------------------------------------|-----------------------------------------------------------|
| <b>Gründungsjahr:</b>                                                                                                                                                                                                                                                                                                                                                                                                                                                                                            | 2005                                                      |
| <b>Wirtschaftsjahr:</b>                                                                                                                                                                                                                                                                                                                                                                                                                                                                                          | 1. Januar bis 31. Dezember                                |
| <b>Zweck der Beteiligung:</b>                                                                                                                                                                                                                                                                                                                                                                                                                                                                                    |                                                           |
| Der Betrieb entwickelt, beschafft, betreibt und unterhält die informationsverarbeitenden und kommunikationstechnischen Systeme des Landschaftsverbandes Rheinland, seiner Dezernate, Betriebe und sonstigen Einrichtungen einschließlich der Steuerung der angeschlossenen Endgeräte und der im Netz integrierten intelligenten Komponenten. Er ist für die Datensicherung und den Datenschutz der von ihm betreuten Serverplattformen einschließlich Netzwerk-Management und Nachrichtentechnik verantwortlich. |                                                           |
| <b>Rechtsform:</b>                                                                                                                                                                                                                                                                                                                                                                                                                                                                                               | Sondervermögen des LVR, eigenbetriebsähnliche Einrichtung |
| <b>Stammkapital:</b>                                                                                                                                                                                                                                                                                                                                                                                                                                                                                             | 4.300.000 €                                               |
| <b>Beteiligung des LVR absolut:</b>                                                                                                                                                                                                                                                                                                                                                                                                                                                                              | 4.300.000 €                                               |
| <b>Beteiligung des LVR:</b>                                                                                                                                                                                                                                                                                                                                                                                                                                                                                      | 100 %                                                     |
| <b>Eigentümerstruktur:</b>                                                                                                                                                                                                                                                                                                                                                                                                                                                                                       |                                                           |
| Landschaftsverband Rheinland                                                                                                                                                                                                                                                                                                                                                                                                                                                                                     | 100 %                                                     |
| <b>Beteiligungen der Gesellschaft:</b>                                                                                                                                                                                                                                                                                                                                                                                                                                                                           |                                                           |
| LVR-InfoKom hält aufgrund des Unternehmenszwecks folgende Beteiligungen:<br>Zweckverband KDN; Provitako e.G.; govdigital eG.<br>Aufgrund der geringen Beteiligung und der damit verbundenen untergeordneten Bedeutung für den LVR wird auf eine vertiefte Darstellung der mittelbaren Beteiligungen verzichtet.                                                                                                                                                                                                  |                                                           |
| <b>Organe:</b>                                                                                                                                                                                                                                                                                                                                                                                                                                                                                                   |                                                           |
| <b><u>Betriebsausschuss</u></b>                                                                                                                                                                                                                                                                                                                                                                                                                                                                                  | Ausschuss für Digitale Entwicklung und Mobilität          |
| <b><u>Betriebsleitung</u></b>                                                                                                                                                                                                                                                                                                                                                                                                                                                                                    | Dr. Wolfgang Weniger (bis 30. April 2023)                 |

**Ziel der Beteiligung und Erfüllung des öffentlichen Zwecks**

Der Betrieb erbringt für den LVR und seine Einrichtungen Dienstleistungen auf dem Gebiet der Informationsverarbeitung und Kommunikationstechnik. Solche Dienstleistungen können auch für die Mitglieder der Rheinischen Versorgungskasse für Gemeinden und Gemeindeverbände (RVK) / Rheinische Zusatzversorgungskasse für Gemeinden und Gemeindeverbände (RZVK) im Rahmen der RVK und der RZVK obliegenden oder übertragenen Aufgaben sowie für den Landesbetrieb Straßenbau NRW und den Bau- und Liegenschaftsbetrieb des Landes NRW erbracht werden, soweit die Landesbetriebe durch öffentlich-rechtliche Vereinbarungen dem LVR befristet die Durchführung von Aufgaben auf dem Gebiet der Informationsverarbeitung und Kommunikationstechnik übertragen haben. LVR-InfoKom wird als wirtschaftlich und organisatorisch eigenständige Einrichtung - wie ein Eigenbetrieb - geführt.

**Darstellung der wesentlichen Finanz- und Leistungsbeziehungen**

Zwischen dem LVR als Träger und LVR-InfoKom bestehen vielfältige Finanz- und Leistungsbeziehungen. Im Wesentlichen handelt es sich hierbei um verwaltungsinterne Dienstleistungen, die aus Wirtschaftlichkeits- und Vereinheitlichungsgründen konzernweit zentralisiert und abgerechnet werden. Zu einigen anderen wie Eigenbetriebe geführten Einrichtungen bestehen ebenfalls Leistungsbeziehungen im Zusammenhang mit verwaltungsinternen Dienstleistungen. Da LVR-InfoKom hauptsächlich für den LVR und seine Einrichtungen tätig ist, handelt es sich bei den Umsätzen in überwiegendem Maße um konzerninterne Umsatzerlöse, die sich als Aufwand in den Ergebnisrechnungen der Leistungsempfänger wiederfinden.

Ein nach Ablauf von fünf Jahren nicht getilgter Verlustvortrag wäre gemäß § 10 Absatz 6 Satz 3 Eigenbetriebsverordnung NRW durch Haushaltsmittel des LVR auszugleichen. Ein Verlustausgleich ist bei LVR-InfoKom derzeit nicht erforderlich.

### Übersicht über den Stand der Verbindlichkeiten und die Entwicklung des Eigenkapitals

| <b>LVR-InfoKom<br/>-Bilanz-</b>            |                 |                 |                 |                                                    |
|--------------------------------------------|-----------------|-----------------|-----------------|----------------------------------------------------|
|                                            | <b>2020</b>     | <b>2021</b>     | <b>2022</b>     | <b>Veränderung<br/>Berichtsjahr<br/>zu Vorjahr</b> |
|                                            | T€              | T€              | T€              | T€                                                 |
| <b>AKTIVA</b>                              |                 |                 |                 |                                                    |
| <b>Anlagevermögen</b>                      |                 |                 |                 |                                                    |
| Immat. Vermögensgegenstände                | 4.963,0         | 4.268,2         | 4.000,7         | -267,5                                             |
| Sachanlagen                                | 14.802,2        | 13.573,9        | 12.509,6        | -1.064,3                                           |
| Finanzanlagen                              | 68,1            | 118,1           | 118,1           | 0,0                                                |
|                                            | <b>19.833,3</b> | <b>17.960,2</b> | <b>16.628,4</b> | <b>-1.331,8</b>                                    |
| <b>Umlaufvermögen</b>                      |                 |                 |                 |                                                    |
| Vorräte                                    | 252,8           | 209,6           | 457,4           | 247,8                                              |
| Forderungen und sonstige<br>Vermögenswerte | 25.244,4        | 29.871,5        | 34.072,6        | 4.201,1                                            |
|                                            | <b>25.497,3</b> | <b>30.081,1</b> | <b>34.530,0</b> | <b>4.448,9</b>                                     |
| <b>Rechnungsabgrenzungsposten</b>          | <b>4.803,7</b>  | <b>5.011,5</b>  | <b>6.069,4</b>  | <b>1.057,9</b>                                     |
| <b>SUMME AKTIVA</b>                        | <b>50.134,3</b> | <b>53.052,8</b> | <b>57.227,8</b> | <b>4.175,0</b>                                     |
| <b>PASSIVA</b>                             |                 |                 |                 |                                                    |
| <b>Eigenkapital</b>                        |                 |                 |                 |                                                    |
| Stammkapital                               | 4.300,0         | 4.300,0         | 4.300,0         | 0,0                                                |
| Kapitalrücklage                            | 256,9           | 256,9           | 256,9           | 0,0                                                |
| Gewinnrücklagen                            | 2.783,2         | 2.969,8         | 6.619,6         | 3.649,8                                            |
| Bilanzgewinn / Bilanzverlust               | 186,8           | 3.649,8         | 563,2           | -3.086,6                                           |
|                                            | <b>7.526,7</b>  | <b>11.176,5</b> | <b>11.739,7</b> | <b>563,2</b>                                       |
| <b>Sonderposten</b>                        | <b>4,0</b>      | <b>3,0</b>      | <b>2,3</b>      | <b>-0,8</b>                                        |
| <b>Rückstellungen</b>                      | <b>35.046,9</b> | <b>39.526,8</b> | <b>38.295,3</b> | <b>-1.231,5</b>                                    |
| <b>Verbindlichkeiten</b>                   | <b>7.556,7</b>  | <b>2.346,5</b>  | <b>7.190,5</b>  | <b>4.844,0</b>                                     |
| <b>Passive latente Steuern</b>             | <b>0,0</b>      | <b>0,0</b>      | <b>0,0</b>      | <b>0,0</b>                                         |
| <b>SUMME PASSIVA</b>                       | <b>50.134,3</b> | <b>53.052,8</b> | <b>57.227,8</b> | <b>4.175,0</b>                                     |

**Entwicklung der Gewinn- und Verlustrechnung**

| <b>LVR-InfoKom<br/>- Gewinn- und Verlustrechnung -</b>                       |                 |                 |                 |                                                    |
|------------------------------------------------------------------------------|-----------------|-----------------|-----------------|----------------------------------------------------|
|                                                                              | <b>2020</b>     | <b>2021</b>     | <b>2022</b>     | <b>Veränderung<br/>Berichtsjahr<br/>zu Vorjahr</b> |
|                                                                              | T€              | T€              | T€              | T€                                                 |
| <b>Erträge</b>                                                               |                 |                 |                 |                                                    |
| Umsatzerlöse                                                                 | 83.247,1        | 85.034,7        | 87.507,8        | 2.473,1                                            |
| Erhöhung (+) / Verminderung (-)<br>des Bestandes an unfertigen<br>Leistungen | 128,5           | -53,2           | 257,7           | 310,9                                              |
| Sonstige betriebliche Erträge                                                | 1.572,9         | 3.842,9         | 1.923,0         | -1.919,9                                           |
| Sonstige Zinsen und ähnliche<br>Erträge                                      | 111,3           | 105,7           | 16,8            | -88,9                                              |
|                                                                              | <b>85.059,8</b> | <b>88.930,1</b> | <b>89.705,3</b> | <b>775,2</b>                                       |
| <b>Aufwendungen</b>                                                          |                 |                 |                 |                                                    |
| Materialaufwand                                                              | 30.254,7        | 30.073,7        | 33.686,2        | 3.612,5                                            |
| Personalaufwand                                                              | 34.165,6        | 34.523,4        | 35.533,7        | 1.010,3                                            |
| Abschreibungen                                                               | 6.924,9         | 7.405,8         | 7.295,0         | -110,8                                             |
| Sonstige betriebliche Aufwendun-<br>gen                                      | 10.809,9        | 11.212,8        | 10.952,2        | -260,6                                             |
| Zinsen und ähnliche Aufwendun-<br>gen                                        | 1.478,0         | 1.500,0         | 1.511,6         | 11,6                                               |
|                                                                              | <b>83.633,1</b> | <b>84.715,7</b> | <b>88.978,7</b> | <b>4.263,0</b>                                     |
| <b>Ergebnis der gewöhnlichen Ge-<br/>schäftstätigkeit</b>                    | 1.426,7         | 4.214,4         | 726,6           | -3.487,8                                           |
| Steuern vom Einkommen und<br>Ertrag                                          | 166,0           | 564,6           | 163,4           | -401,2                                             |
| <b>Jahresergebnis</b>                                                        | <b>1.260,8</b>  | <b>3.649,8</b>  | <b>563,2</b>    | <b>-3.086,6</b>                                    |
| Verlustvortrag                                                               | -1.100,3        | 0,0             | 0,0             | 0,0                                                |
| Entnahme aus Gewinnrücklagen                                                 | 26,2            | 0,0             | 0,0             | 0,0                                                |
| <b>Bilanzergebnis</b>                                                        | <b>186,6</b>    | <b>3.649,8</b>  | <b>563,2</b>    | <b>-3.086,6</b>                                    |

**Nachrichtlicher Ausweis Bürgschaften**

Keine.

**Kennzahlen**

| <b>In %</b>                     | <b>2020</b> | <b>2021</b> | <b>2022</b> | <b>Veränderung<br/>Berichtsjahr<br/>zu Vorjahr</b> |
|---------------------------------|-------------|-------------|-------------|----------------------------------------------------|
| <b>Eigenkapitalquote</b>        | 15,0        | 21,1        | 20,5        | -0,6                                               |
| <b>Eigenkapitalrentabilität</b> | 20,1        | 48,5        | 5,0         | -43,5                                              |
| <b>Anlagendeckungsgrad 2</b>    | 193,0       | 246,4       | 266,3       | 19,9                                               |
| <b>Verschuldungsgrad</b>        | 565,7       | 374,7       | 387,5       | 12,8                                               |
| <b>Umsatzrentabilität</b>       | 1,5         | 4,1         | 0,6         | -3,5                                               |

**Personalbestand**

Im Geschäftsjahr 2022 waren 398 Vollzeitkräfte für das Unternehmen tätig (Vorjahr: 393 Vollzeitkräfte).

**Geschäftsentwicklung**

Im Geschäftsjahr 2022 wurde ein Jahresüberschuss von 563 T€ (Vorjahr: 3.650 T€) erwirtschaftet. Die Lage des Unternehmens im Geschäftsjahr 2022 ist in wirtschaftlicher Hinsicht trotzdem als gut anzusehen. Die Anzahl der Anwender\*innen und das Bestellverhalten der Kundinnen und Kunden sind kontinuierlich gestiegen. Die weiterhin restriktive Ausgaben- und Personalpolitik und die laufenden Maßnahmen zur Effizienzsteigerung haben auch 2022 dazu beigetragen, die zum Teil dauerhaften Kostensteigerungen zu kompensieren, ohne dass die Verrechnungspreise angehoben werden mussten.

Im Geschäftsjahr 2022 konnte die LVR-InfoKom ihren stabilen Wachstumskurs fortsetzen. In 2022 konnten die Umsätze gegenüber dem Vorjahr um 2,9 % auf über 87 Mio. € gesteigert werden. Mit den LVR-Dezernaten sind die Erlöse gegenüber 2021 deutlich gestiegen (+ 3.111 T€). Seit dem 2. Halbjahr 2022 wird die Pauschale für das Krankenhaus-Informationssystem über das LVR-Dezernat 8 abgerechnet, statt wie zuvor über die Einrichtungen des LVR. Allein diese veränderte Zuordnung lässt die Umsätze mit Dezernaten um 1.062 T€ ansteigen. Aufgrund der gestiegenen Anwenderzahl sind die Abrechnungen pro Nutzer\*in um 109 T€, die Kommunikationspauschale um 287 T€, die Pauschale für das InfoKomServiceCenter um 119 T€ und die Überlassung von Hard-/ Software um 320 T€ gestiegen. Auch ist eine um 641 T€ erhöhte System- und Speichernutzung zu verzeichnen. Die Erlöse bei den Einrichtungen außerhalb des LVR zeigen sich im Vergleich zum Vorjahr weiterhin rückläufig (- 803 T€). Dies erklärt sich durch die Abschaltung von Systembetrieben bei der RVK und dem Rückgang von Einzelaufträgen.

Die sonstigen betrieblichen Erträge in Höhe von 1.923 T€ (Vorjahr: 3.843 T€) umfassen Erträge aus Versorgungslastenteilung in Höhe von 1.058 T€ (Vorjahr: 386 T€). Das Vorjahr war durch einen Sondereffekt im Zusammenhang mit der Rückübertragung des Grundstückanteils Ottoplatz 2 geprägt.

Der Aufwand für Material und bezogene Dienstleistungen ist gegenüber dem Vorjahr (30.074 T€) um 3.612 T€ auf 33.686 T€ gestiegen. Dies ist im Wesentlichen auf die Aufwendungen für Durchlaufende Waren in Höhe von 13.114 T€ (Vorjahr: 11.078 T€) und die Beschaffung der von den Kunden von LVR-InfoKom benötigten Handelswaren zurückzuführen. Die Unterhaltung/Wartung von Software stieg um 1.295 T€ auf 11.808 T€ (Vorjahr: 10.513 T€).

Der Personalaufwand ist mit 35.534 T€ im Vergleich zum Vorjahr (34.523 T€) gestiegen. Im Verlauf des Geschäftsjahres ist es gelungen, einen Teil der freien Stellen zu besetzen. Gleichzeitig ist die Fluktuation sehr gering. Die Tabellenentgelte für die Tarifbeschäftigten erhöhten sich ab dem 1. April 2022 im Durchschnitt um 1,8 %. Die Beamtenbesoldung stieg ab dem 1. Dezember 2022 um 2,8 %. Ferner wurde an die Beamtinnen und Beamten eine einmalige Corona-Prämie in Höhe von 1.300 € gezahlt. Die Gehaltsanpassungen betragen 2022 absolut in Summe 419 T€. Durch den Ausgleich aus der Versorgungslastenteilung mit dem LVR entstand ein Aufwand in Höhe von 661 T€.

Die Abschreibungen sind mit 7.295 T€ im Vergleich zum Vorjahreswert (7.406 T€) gesunken. Im Jahr 2022 betragen die Investitionen 5.969 T€ (Vorjahr 7.639 T€).

Die sonstigen betrieblichen Aufwendungen in Höhe von 10.953 T€ sind im Vergleich zum Vorjahr (11.213 T€) um 260 T€ gesunken. Der Rückgang resultiert im Wesentlichen aus dem reduzierten Aufwand für Beratung 2.668 T€ (Vorjahr: 3.497 T€). Demgegenüber steht die Umbuchung von Zubehör für mobiles Arbeiten von aktivierten Anlagen in den direkten Aufwand (679 T€).



Der Finanzmittelfonds (Verrechnungskonto aus dem Cashpooling mit dem LVR) stieg im Vorjahresvergleich um 3.500 T€. Diese Veränderung resultiert aus einem in Höhe von 9.529 T€ (Vorjahr: 5.954 T€) positiven Cashflow aus der laufenden Geschäftstätigkeit und negativen Cashflows aus der Investitionstätigkeit und aus der Finanzierungstätigkeit in Höhe von -5.969 T€ (Vorjahr: -5.534 T€) bzw. -60 T€ (Vorjahr: -54 T€).

Das Eigenkapital ist im Vergleich zum Vorjahr um den Jahresüberschuss von 563 T€ gestiegen. Die Eigenkapitalquote verringerte sich um 0,6 Prozentpunkte auf 20,5 % (31. Dezember 2021: 21,1 %).

Die LVR-InfoKom unterscheidet unter anderem zwischen Risiken aus der betrieblichen Tätigkeit (insbesondere Ausfälle der Energieversorgung, technische Ausfälle der IT-Infrastruktur, Ausfall von Mitarbeitenden, Brände), Risiken der Abhängigkeit von externen Kundinnen und Kunden, Finanzrisiken (dauerhafte Umsatzensicherung bei den externen Kunden) und Personalrisiken (IT-Fachkräftemangel, Abschluss von Beraterverträgen). Diese Risiken können potenziell zu einer Beeinträchtigung der Geschäftstätigkeit führen. Bestandsgefährdende Risiken – insbesondere mit Auswirkungen auf die Liquidität der Gesellschaft – werden von den gesetzlichen Vertretern für die folgenden zwölf Monate nicht erkannt.

### **Information der Öffentlichkeit über die Zusammensetzung von Aufsichts- und Verwaltungsräten nach Geschlecht**

Dem Betriebsausschuss für LVR-InfoKom gehören von den insgesamt 25 Mitgliedern vier Frauen an (Frauenanteil: 16 %).

Damit wird der im § 12 Absatz 1 LGG geforderte Mindestanteil von Frauen in Höhe von 40 % nicht erreicht.

### **Vorliegen eines Gleichstellungsplanes nach § 2 Absatz 2 und § 5 LGG**

Gehört einer Gemeinde oder einem Gemeindeverband allein oder gemeinsam mit anderen Gebietskörperschaften die Mehrheit der Anteile eines Unternehmens in einer Rechtsform des privaten Rechts, wirken die Vertreter\*innen darauf hin, dass in dem Unternehmen die Ziele des LGG beachtet werden.

Am 9. Dezember 2017 hat der Landschaftsausschuss den LVR-Gleichstellungsplan 2020 einstimmig beschlossen. In Kombination mit den bereits bewährten, auf drei Jahre befristeten Zielvereinbarungen mit den LVR-Dezernaten und LVR-Dienststellen (einschließlich wie Eigenbetriebe), entspricht auch der neue LVR-Gleichstellungsplan 2022 den Anforderungen des LGG NW.

**Ausschuss für Digitale Entwicklung und Mobilität***Im Geschäftsjahr 2022***Mitglieder:****CDU**

Boss, Frank (Vorsitz)  
Dr. Elster, Ralph  
Kipphardt, Guntmar  
Kleine, Jürgen  
Kühlwetter, Joachim  
Lünenschloss, Caroline  
Madzirov M.A., Pavle  
Stieber, Andreas-Paul

**SPD**

Bausch, Manfred  
Böll, Thomas  
Brodrick, Helmut  
Krupp, Ute  
Prof. Dr. Rolle, Jürgen  
Prof. Dr. Wilhelm, Jürgen

**GRÜNE**

Kappel, Angelica-Maria  
Rickes, Roland (stellv. VS)  
vom Scheidt, Frank  
Tietz-Latza, Alexander  
Zimmermann, Thor-Geir

**FDP**

vom Berg, Joachim  
Steffen, Alexander

**Die Linke**

Wienke, Gunda

**Gruppe FREIE WÄHLER**

Dahlmann, Henrik

**Die FRAKTION**

Baron von Kruedener, Aaron Yannik

**AfD**

Dick, Ralf

**Stellvertretende Mitglieder:****CDU**

Anders, Patrick  
Baer, Gudrun  
Braun-Kohl, Anette  
Einmahl, Rolf  
Fischer, Peter  
Kersten, Gertrud  
Lüngen, David Alexander  
Stefer, Michael

**SPD**

Berg, Frithjof  
Cirener, Thomas  
Kaske, Axel  
Dr. Klose, Hans  
Walter, Karl-Heinz  
Wucherpennig, Brigitte

**GRÜNE**

Blanke, Andreas  
Bortlitz-Dickhoff, Johannes  
Haußmann, Sybille  
Manske, Marion  
Maue, Björn  
Much, Malte  
Schmitt-Promny M.A., Karin

**FDP**

Clemens, Miriam  
Dick, Daniel  
Effertz, Lars Oliver

**Die Linke**

Basten, Larissa  
Santillán, Tomás M.

**Gruppe FREIE WÄHLER**

Hemsteeg, Kai

**Die FRAKTION**

Altefrohe, Andreas  
Dr. Teitz, Sebastian



**4.4.22 LVR-Jugendhilfe Rheinland**

LVR-Jugendhilfe Rheinland  
 Halfeshof 1  
 42651 Solingen

Telefon: +49 212 40 07 - 0  
 E-Mail: halfeshof@lvr.de  
 Internet:  
<http://www.jugendhilfe-rheinland.lvr.de>

Stand: 31. Dezember 2022

|                                                            |                                                                                                                                                                                                                                                                                                                                                                                         |
|------------------------------------------------------------|-----------------------------------------------------------------------------------------------------------------------------------------------------------------------------------------------------------------------------------------------------------------------------------------------------------------------------------------------------------------------------------------|
| <b>Gründungsjahr:</b>                                      | 2007                                                                                                                                                                                                                                                                                                                                                                                    |
| <b>Wirtschaftsjahr:</b>                                    | 1. Januar bis 31. Dezember                                                                                                                                                                                                                                                                                                                                                              |
| <b>Zweck der Beteiligung:</b>                              | Zweck ist nach der Betriebssatzung die Förderung der sozialen und emotionalen sowie schulisch-beruflichen Entwicklung von Kindern und Jugendlichen auf der Grundlage von § 85 Absatz 2, Ziffer 3 Sozialgesetzbuch VIII in Form von Leistungen nach dem Sozialgesetzbuch VIII, insbesondere Hilfen zur Erziehung und Eingliederungshilfe für seelisch behinderte Kinder und Jugendliche. |
| <b>Rechtsform:</b>                                         | Sondervermögen des LVR, eigenbetriebsähnliche Einrichtung                                                                                                                                                                                                                                                                                                                               |
| <b>Stammkapital:</b>                                       | 14.954.361,14 €                                                                                                                                                                                                                                                                                                                                                                         |
| <b>Beteiligung des LVR absolut:</b>                        | 14.954.361,14 €                                                                                                                                                                                                                                                                                                                                                                         |
| <b>Beteiligung des LVR in %:</b>                           | 100                                                                                                                                                                                                                                                                                                                                                                                     |
| <b>Eigentümerstruktur:</b><br>Landschaftsverband Rheinland | 100 %                                                                                                                                                                                                                                                                                                                                                                                   |
| <b>Beteiligungen der Gesellschaft:</b>                     | Keine                                                                                                                                                                                                                                                                                                                                                                                   |
| <b>Organe:</b>                                             |                                                                                                                                                                                                                                                                                                                                                                                         |
| <b><u>Betriebsausschuss</u></b>                            | Betriebsausschuss LVR-Jugendhilfe Rheinland (Mitgliederverzeichnis siehe gesonderte Aufstellung)                                                                                                                                                                                                                                                                                        |
| <b><u>Betriebsleitung</u></b>                              | - Stefan Sudeck-Wehr                                                                                                                                                                                                                                                                                                                                                                    |

**Ziel der Beteiligung und Erfüllung des öffentlichen Zwecks**

Ziel ist die Förderung der sozialen, emotionalen sowie schulisch-beruflichen Entwicklung von Kindern und Jugendlichen. Die Aufgabenstellung ergibt sich aus § 85 Abs. 2 Ziffer 3 Sozialgesetzbuch VIII (SGB VIII). Der überörtliche Träger ist sachlich zuständig für die Anregung und Förderung von Einrichtungen, Diensten und Veranstaltungen der Jugendhilfe sowie deren Schaffung und Betrieb, soweit sie den örtlichen Bedarf übersteigen; dazu gehören insbesondere Einrichtungen, die eine Schul- oder Berufsausbildung anbieten, sowie Jugendbildungsstätten. Der Betrieb „LVR-Jugendhilfe Rheinland“ verfolgt ausschließlich und unmittelbar gemeinnützige Zwecke.

**Darstellung der wesentlichen Finanz- und Leistungsbeziehungen**

Zwischen dem LVR als Träger und der LVR-Jugendhilfe Rheinland bestehen vielfältige Finanz- und Leistungsbeziehungen. Im Wesentlichen handelt es sich hierbei um verwaltungsinterne Dienstleistungen, die aus Wirtschaftlichkeits- und Vereinheitlichungsgründen konzernweit zentralisiert und abgerechnet werden. Zu einigen anderen wie Eigenbetriebe geführten Einrichtungen bestehen ebenfalls Leistungsbeziehungen im Zusammenhang mit verwaltungsinternen Dienstleistungen.

Ein nach Ablauf von fünf Jahren nicht getilgter Verlustvortrag wäre gemäß § 10 Absatz 6 Satz 3 Eigenbetriebsverordnung NRW durch Haushaltsmittel des LVR auszugleichen. Ein Verlustausgleich ist bei der LVR-Jugendhilfe Rheinland derzeit nicht erforderlich. Bisher erwirtschaftete Verluste konnten durch Rücklagen ausgeglichen werden.

**Übersicht über den Stand der Verbindlichkeiten und die Entwicklung des Eigenkapitals**

| <b>LVR-Jugendhilfe Rheinland<br/>-Bilanz-</b> |                 |                 |                 |                                                    |
|-----------------------------------------------|-----------------|-----------------|-----------------|----------------------------------------------------|
|                                               | <b>2020</b>     | <b>2021</b>     | <b>2022</b>     | <b>Veränderung<br/>Berichtsjahr<br/>zu Vorjahr</b> |
|                                               | T€              | T€              | T€              | T€                                                 |
| <b>AKTIVA</b>                                 |                 |                 |                 |                                                    |
| <b>Anlagevermögen</b>                         |                 |                 |                 |                                                    |
| Sachanlagen                                   | 23.622,5        | 23.205,8        | 24.084,3        | 878,5                                              |
|                                               | <b>23.622,5</b> | <b>23.205,8</b> | <b>24.084,3</b> | <b>878,5</b>                                       |
| <b>Umlaufvermögen</b>                         |                 |                 |                 |                                                    |
| Vorräte                                       | 37,7            | 37,7            | 37,7            | 0,0                                                |
| Forderungen und sonstige Vermögenswerte       | 9.001,5         | 8.040,5         | 10.011,3        | 1.970,8                                            |
|                                               | <b>9.039,3</b>  | <b>8.078,2</b>  | <b>10.072,8</b> | <b>1.994,6</b>                                     |
| <b>Rechnungsabgrenzungsposten</b>             | <b>10,9</b>     | <b>9,0</b>      | <b>255,8</b>    | <b>246,8</b>                                       |
| <b>SUMME AKTIVA</b>                           | <b>32.672,7</b> | <b>31.293,0</b> | <b>34.422,6</b> | <b>3.129,6</b>                                     |
| <b>PASSIVA</b>                                |                 |                 |                 |                                                    |
| <b>Eigenkapital</b>                           |                 |                 |                 |                                                    |
| Gewährtes Kapital                             | 14.954,4        | 14.954,4        | 14.954,4        | 0,0                                                |
| Gewinnrücklagen                               | 15.321,3        | 13.295,7        | 10.048,6        | -3.247,1                                           |
| Jahresergebnis                                | -2.025,6        | -3.247,1        | -1.846,0        | 1.401,1                                            |
|                                               | <b>28.250,1</b> | <b>25.003,0</b> | <b>23.157,0</b> | <b>-1.846,0</b>                                    |
| <b>Rückstellungen</b>                         | <b>3.394,6</b>  | <b>3.728,2</b>  | <b>5.097,0</b>  | <b>1.368,8</b>                                     |
| <b>Verbindlichkeiten</b>                      | <b>1.005,4</b>  | <b>2.535,1</b>  | <b>6.123,2</b>  | <b>3.588,1</b>                                     |
| <b>Rechnungsabgrenzungsposten</b>             | <b>22,6</b>     | <b>26,7</b>     | <b>45,4</b>     | <b>18,7</b>                                        |
| <b>SUMME PASSIVA</b>                          | <b>32.672,7</b> | <b>31.293,0</b> | <b>34.422,6</b> | <b>3.129,6</b>                                     |

**Entwicklung der Gewinn- und Verlustrechnung**

| <b>LVR-Jugendhilfe Rheinland<br/>-Gewinn- und Verlustrechnung-</b> |                 |                 |                 |                                                    |
|--------------------------------------------------------------------|-----------------|-----------------|-----------------|----------------------------------------------------|
|                                                                    | <b>2020</b>     | <b>2021</b>     | <b>2022</b>     | <b>Veränderung<br/>Berichtsjahr<br/>zu Vorjahr</b> |
|                                                                    | T€              | T€              | T€              | T€                                                 |
| <b>Erträge</b>                                                     |                 |                 |                 |                                                    |
| Umsatzerlöse                                                       | 34.653,0        | 37.628,0        | 41.072,3        | 3.444,3                                            |
| Sonstige betriebliche Erträge                                      | 391,2           | 582,8           | 1.180,3         | 597,5                                              |
|                                                                    | <b>35.044,2</b> | <b>38.210,8</b> | <b>42.252,6</b> | <b>4.041,8</b>                                     |
| <b>Aufwendungen</b>                                                |                 |                 |                 |                                                    |
| Materialaufwand                                                    | 4.030,9         | 4.382,2         | 5.631,3         | 1.249,1                                            |
| Personalaufwand                                                    | 27.275,7        | 29.335,8        | 30.621,2        | 1.285,4                                            |
| Abschreibungen                                                     | 397,6           | 1.072,9         | 296,2           | -776,7                                             |
| Sonstige betriebl. Aufwendungen                                    | 5.305,5         | 6.579,4         | 7.471,8         | 892,4                                              |
| Zinsen u. ähnliche Aufwendungen                                    | 34,5            | 56,0            | 45,8            | -10,2                                              |
|                                                                    | <b>37.044,2</b> | <b>41.426,4</b> | <b>43.770,1</b> | <b>2.343,7</b>                                     |
| <b>Ergebnis der gewöhnlichen<br/>Geschäftstätigkeit</b>            | <b>-2.000,0</b> | <b>-3.215,6</b> | <b>-1.813,4</b> | <b>1.402,2</b>                                     |
| Sonstige Steuern                                                   | 25,6            | 31,5            | 32,6            | 1,1                                                |
| <b>Jahresergebnis</b>                                              | <b>-2.025,6</b> | <b>-3.247,1</b> | <b>-1.846,0</b> | <b>1.401,1</b>                                     |

**Nachrichtlicher Ausweis Bürgschaften**

Keine.

**Kennzahlen**

| <b>In %</b>                     | <b>2020</b> | <b>2021</b> | <b>2022</b> | <b>Veränderung<br/>Berichtsjahr<br/>zu Vorjahr<br/>(%-Punkte)</b> |
|---------------------------------|-------------|-------------|-------------|-------------------------------------------------------------------|
| <b>Eigenkapitalquote</b>        | 86,5        | 79,9        | 67,3        | -12,6                                                             |
| <b>Eigenkapitalrentabilität</b> | -6,5        | -10,7       | -6,5        | 4,2                                                               |
| <b>Anlagendeckungsgrad 2</b>    | 138,2       | 110,3       | 99,5        | -10,8                                                             |
| <b>Verschuldungsgrad</b>        | 15,7        | 25,2        | 48,6        | 23,4                                                              |
| <b>Umsatzrentabilität</b>       | -0,1        | -0,1        | 0,0         | 0,1                                                               |

**Personalbestand**

Im Geschäftsjahr 2022 waren 447 Vollkräfte für das Unternehmen tätig (Vorjahr: 435 Vollkräfte).

**Geschäftsentwicklung**

Wiederholt konnte sich die Erlösseite der LVR-Jugendhilfe Rheinland im Wirtschaftsjahr 2022 positiv entwickeln. Durch den Anstieg der Erlöse konnten insbesondere der Anstieg der Personalaufwendungen sowie der laufenden Instandhaltungsaufwendungen kompensiert werden. Auf Grund der Sanierungsaufwendungen aus der Gebäudezielplanung wird ein Fehlbetrag von 1.846,0 T€ (Vorjahresfehlbetrag 3.247,1 T€) ausgewiesen.

Im Wesentlichen stiegen die Umsatzerlöse infolge von Entgelterhöhungen, der Schaffung weiterer Angebote sowie gestiegenem Hilfebedarf. Beim Personalaufwand wirkten sich insbesondere die Tarifierhöhung und - den Angeboten folgend - auch ein erhöhter Personalbedarf kostensteigernd aus.

Zum 31. Dezember 2022 belief sich das Eigenkapital der LVR-Jugendhilfe Rheinland auf 23.157 T€. Die Eigenkapitalquote betrug damit 67,3 %. Der Jahresfehlbetrag konnte durch Gewinnrücklagen gedeckt werden. Daher ergab sich ein Bilanzergebnis von 0 €. Ein Verlustausgleich durch den Träger war insofern nicht erforderlich.

Im Bereich der Immobilien wird deutlich, dass sich die Gebäude der LVR-Jugendhilfe zwar insgesamt gesehen in einem gebrauchsfähigen, aber nach wie vor weitgehend sanierungsbedürftigen Zustand befinden. Durch die Kosten für die Bauunterhaltung wird das wirtschaftliche Ergebnis der LVR-Jugendhilfe Rheinland enorm belastet. Dabei ist besonders der Halfeshof betroffen, trotzdem sind auch an allen anderen Standorten Baumaßnahmen erforderlich. Um dem nachzukommen wurde im Jahr 2017 im Rahmen der Gebäudezielplanung ein Gebäudesanierungskonzept durch die LVR-Gremien verabschiedet. Daraus ergibt sich, dass in den kommenden Jahren die Liegenschaften auf einen zeitgemäßen Standard gebracht werden. Im Jahr 2020 wurden die ersten Liegenschaften ertüchtigt. Gleichwohl ist neben der Eigenbeteiligung der LVR-Jugendhilfe Rheinland eine Unterstützung des LVR als Träger bei der Grundsanierung von Nöten. Belastet wird das Gebäudesanierungskonzept insbesondere durch die gestiegenen Baukosten und den Rohstoffmangel, die durch den Ukrainekrieg nochmals deutlich verschärft wurden.

Ein weiteres Risiko stellen auch die sich dramatisch erhöhenden Energiepreise dar.

Erneut machte sich der deutliche Fachkräftemangel bemerkbar. Im Wettbewerb wird es zunehmend schwieriger, qualifiziertes und engagiertes Personal zu finden. Aufgrund des Fachkräftemangels ist perspektivisch zu befürchten, dass dies auch Auswirkungen auf die Qualität der Angebote haben wird und es im Einzelfall zu Gruppenschließungen führen kann.

Durch qualitative Standards - wie das besondere Profil im intensivpädagogischen Bereich - wird die LVR-Jugendhilfe Rheinland zu einem verlässlichen und attraktiven Anbieter notwendiger Jugendhilfeleistungen für die kommunalen Mitgliedskörperschaften. Dies trägt zu einer stabilen Nachfrage und einer ausgeglichenen wirtschaftlichen Situation bei. Um die positive Entwicklung stabil in der LVR-Jugendhilfe Rheinland zu verankern, wird weiterhin in das äußere Erscheinungsbild investiert. Zusätzlich wird die Qualifizierung der Mitarbeiter\*innen und somit die Qualitätsentwicklung aufgewertet. Der Schwerpunkt liegt dabei auf einem langfristigen Personalentwicklungskonzept und zeitgemäßen fachlichen Konzepten.

### **Information der Öffentlichkeit über die Zusammensetzung von Aufsichts- und Verwaltungsräten nach Geschlecht**

Dem Betriebsausschuss der LVR-Jugendhilfe Rheinland gehören von den insgesamt 25 Mitgliedern neun Frauen an (Frauenanteil: 36 %).

Damit wird der im § 12 Absatz 1 LGG geforderte Mindestanteil von Frauen in Höhe von 40 % nicht erreicht.

**Vorliegen eines Gleichstellungsplanes nach § 2 Absatz 2 und § 5 LGG**

Gehört einer Gemeinde oder einem Gemeindeverband allein oder gemeinsam mit anderen Gebietskörperschaften die Mehrheit der Anteile eines Unternehmens in einer Rechtsform des privaten Rechts, wirken die Vertreter\*innen darauf hin, dass in dem Unternehmen die Ziele des LGG beachtet werden.

Am 9. Dezember 2017 hat der Landschaftsausschuss den LVR-Gleichstellungsplan 2020 einstimmig beschlossen. In Kombination mit den bereits bewährten auf drei Jahre befristeten Zielvereinbarungen mit den LVR-Dezernaten und LVR-Dienststellen (einschließlich wie Eigenbetrieben) entspricht auch der neue LVR-Gleichstellungsplan 2020 den Anforderungen des LGG NW.



**Betriebsausschuss LVR-Jugendhilfe Rheinland***Im Geschäftsjahr 2022***Mitglieder:****CDU**

Dickmann, Bernd  
 Ibe, Peter  
 Kersten, Gertrud  
 Pütz, Susanne  
 Renzel, Peter (stv. Vorsitz)  
 Dr. Schoser, Martin  
 Stolz, Ute  
 Wehlius, Jürgen

**SPD**

Holtmann- Schnieder, Ursula  
 Joebges, Heinz (Vorsitz)  
 Lorenz, Lukas  
 Mazur-Flöer, Cornelia  
 Schmitz, Hans  
 Schnitzler, Stephan

**Bündnis 90 / DIE GRÜNEN**

Ernst, Sandra  
 Heinen, Jürgen  
 Peters, Anna  
 Thiele, Jörg  
 Tuschen, Johannes-Jürgen

**FDP**

Franke, Petra  
 Hollinger, Martin

**AfD**

Lenzen, Paul-Edgar

**Die Linke.**

Danne, Andreas

**Die Fraktion**

Zabci, Ulas Sazi

**Freie Wähler**

Plötner, Beate

**Stellvertretende Mitglieder:****CDU**

Anders, Patrick  
 Baer, Gudrun  
 Cleve, Torsten  
 Cöllen, Heiner  
 Dornseifer, Falk  
 Rubin, Dirk  
 Dr. Schlieben, Nils Helge  
 Solf, Michael-Ezzo

**SPD**

Böll, Thomas  
 Cirener, Thomas  
 Kucharczyk, Jürgen  
 Lauterjung, Ernst  
 Mederlet, Frank  
 Nottebohm, Doris  
 Weiden-Luffy, Nicole Susanne

**Bündnis 90 / DIE GRÜNEN**

Beu, Rolf Gerd  
 Blanke, Andreas  
 Scholz, Tobias  
 Dr. Seidl, Ruth  
 Warnecke, Uwe Marold  
 Zsack-Möllmann, Martina

**FDP**

Nüchter, Laura  
 Radoch-Hamzic, Amila  
 Steffen, Alexander

**AfD**

Noe, Yannick Niels  
 Winkler, Michael

**Die Linke.**

Wagner, Barbara

**Die Fraktion.**

Baron von Kruedener, Aaron Yannik  
 Winkel, Petra

**Freie Wähler**

Bosch, Robert  
 Fink, Hans-Jürgen

## H. Stiftungen

Das Engagement des LVR in Stiftungen erfolgt nach Maßgabe des § 100 Absatz 3 GO NRW und wird eng mit der Stiftungs- und Kommunalaufsicht abgestimmt.

Insbesondere in den 1990er und den 2000er Jahren hat sich der LVR verstärkt durch Zu-stiftungen „beteiligt“ bzw. selbst die Stiftung zur Förderung sozialer und kultureller Zwecke im Verwaltungsgebiet des Landschaftsverbandes Rheinland und die Stiftung zur Förderung des Kulturzentrums Abtei Brauweiler ins Leben gerufen.

Mit der Beteiligung an Stiftungen hat der LVR bewusst einen Weg in die rheinische Kultur-förderung eingeschlagen, der einerseits darauf abzielt, Kultureinrichtungen mit Blick auf die Abhängigkeit von öffentlichen Zuschüssen auf ein gesichertes finanzielles Fundament zu stellen und andererseits die Vorteile flexiblerer Organisationsformen für die Erfüllung des kulturellen Auftrags zu unterstützen. Vor diesem Hintergrund sind im Haushaltsjahr 2022 projekt- und betriebsbezogene Zuschussleistungen in Höhe von 3.100 T€ an zwölf Stiftungen geflossen, wovon 160 T€ aus Fördermitteln der Stiftung zur Förderung sozialer und kultureller Zwecke im Verwaltungsgebiet des LVR refinanziert worden sind. Demge-genüber haben acht Stiftungen ihrerseits in 2022 Projekte des LVR mit Fördermitteln von insgesamt 5.193 T€ unterstützt. Die Interessen des LVR werden durch Mitgliedschaften in den Stiftungsgremien wahrgenommen.

In der Vergangenheit ist der LVR auch immer wieder insbesondere auf Grund seiner fach-lichen Kompetenzen als Mitglied in Stiftungsgremien berufen worden. In dieser Funktion können Aufgaben aus dem Wirkungskreis des LVR sinnvoll unterstützt und ergänzt werden.

In Abhängigkeit von den jeweiligen wirtschaftlichen Zweckbestimmungen der Stiftungen haben sich in der jüngeren Vergangenheit bei einzelnen Stiftungen teilweise finanzwirt-schaftliche Problemlagen ergeben, die den Stiftungsgrundsatz einer nachhaltigen Verwirk-lichung des Stiftungszwecks im Einzelfall gefährden könnten. Ursächlich für diese Entwick-lungen sind vor allem unzureichende Kapitalausstattungen einzelner Stiftungen sowie zins-bedingt rückläufige Erträge aus dem angelegten Stiftungskapital aufgrund der anhaltenden Niedrigzinsphase. Der LVR bemüht sich in diesen Fällen aktiv, mit den übrigen Stiftenden geeignete Lösungen zu erarbeiten, die die Erfüllung des Stiftungszwecks für die Zukunft ermöglichen.

Die im Berichtszeitraum vorherrschenden Krisenlagen haben viele Stiftungen vor große Herausforderungen gestellt. Neben der bereits seit mehreren Jahren andauernden Niedrig-zinsphase haben die Stiftungen auch die Herausforderungen der Corona-Pandemie und des Ukraine-Krieges bewältigen müssen. Die hohe Inflation erschwert die Aufgabe des Kapital-erhalts zur langfristigen Erfüllung des Stiftungszwecks. Lieferengpässe und Preissteigerun-gen können zu unvorhergesehen zeitlichen Verzögerungen und/oder erheblichen Kosten-steigerungen in der Bauunterhaltung führen. Die Höhe der Energiepreise ist ebenfalls un-sicher und die Wirkung der Energiepreisbremse noch nicht abschließend abschätzbar. Die positiven Auswirkungen werden sich erst mit den Abschlüssen des Jahres 2023 beziffern lassen. Im Grundsatz ist es den Stiftungen unter Inanspruchnahme öffentlicher Unterstüt-zungsleistungen und Ausschöpfung umfänglicher Einsparpotenziale aber gelungen, die ne-gativen wirtschaftlichen Folgen abzufedern.

Zur Optimierung von Steuerung und Kontrolle der im Rahmen von zahlreichen Stiftungs-engagements wahrgenommenen Aufgaben im Bereich der Regionalen Kulturförderung so-wie zur besseren Handhabung der finanziellen Risiken, die sich aus einem finanziellen Stif-tungsengagement grundsätzlich ergeben können, hat der LVR das bestehende Stiftungs-controlling sukzessive erweitert und ausgebaut.

Nachfolgend sind die Stiftungen dargestellt, an denen der LVR zum Stichtag 31. Dezember 2022 „beteiligt“ ist. Dabei erfolgt zunächst eine graphische Darstellung der Standorte der einzelnen Stiftungen mit LVR-Beteiligung anhand einer Landkarte des Verwaltungsgebietes des LVR. Die anschließende Abbildung veranschaulicht die Berücksichtigung der einzelnen Stiftungen im Rahmen des LVR-Gesamtabchlusses zum 31. Dezember 2022. Nachfolgend werden die Stiftungen, die in den LVR-Vollkonsolidierungskreis und in den LVR-Beteiligungskreis einbezogen werden, unter Berücksichtigung der Informationsbedürfnisse des Beteiligungsberichtes, entsprechend dem Darstellungsschema der wirtschaftlichen Beteiligungen und eigenbetriebsähnlichen Einrichtungen des LVR ausführlich dargestellt (laufende Stiftungs-Nummern 1. bis 6.). Die nicht in den LVR-Gesamtabschluss einzubeziehenden Stiftungen werden nachrichtlich in Tabellenform aufgeführt (laufende Stiftungs-Nummern 7. bis 34.).

Zum 1. Januar 2017 wurde die „Stiftung Anerkennung und Hilfe“ durch die Bundesrepublik Deutschland, die Bundesländer sowie die evangelische und katholische Kirche mit Sitz in Berlin errichtet. Bei dieser Stiftung handelt es sich um eine nichtrechtsfähige, gemeinnützige Stiftung des Privatrechts in der Sonderform einer Verbrauchsstiftung. Zweck der Stiftung ist die Förderung der Hilfe für Menschen mit Behinderungen sowie Hilfe für Opfer von Straftaten, die Förderung von Wissenschaft und Forschung sowie die Förderung der Unterstützung von Personen, die infolge ihres körperlichen, geistigen oder seelischen Zustands auf die Hilfe anderer angewiesen sind. Die Stiftung richtet sich insbesondere an die Menschen, die als Kinder oder Jugendliche in den Jahren 1949 bis 1975 auf dem Gebiet der Bundesrepublik Deutschland (BRD) beziehungsweise in den Jahren 1949 bis 1990 auf dem Gebiet der Deutschen Demokratischen Republik (DDR) in stationären Einrichtungen der Behindertenhilfe oder in stationären psychiatrischen Einrichtungen untergebracht waren und dort Leid und Unrecht erfahren haben. Auf Grundlage einer Verwaltungsvereinbarung zwischen dem Land NRW und den beiden Landschaftsverbänden hatte sich der LVR ursprünglich mit einem Betrag von insgesamt 1,6 Mio. € an der Stiftung beteiligt. Die Laufzeit dieser Vereinbarung belief sich auf fünf Jahre bis Ende 2021. Aufgrund der Corona-Pandemie und einer unerwartet hohen Nachfrage potentieller Leistungsberechtigter, wurde die Verwaltungsvereinbarung durch eine Änderungsvereinbarung ergänzt. Danach endete die Bearbeitungsfrist der Stiftung nun am 31. Dezember 2022. Mit der Verwaltungsvereinbarung war auch eine Aufstockung des Stiftungskapitals verbunden. Für den LVR bedeutete dies eine Aufstockung des Anteils um rund 400 T€. Somit engagiert sich der LVR mit insgesamt 2,0 Mio. € in der „Stiftung Anerkennung und Hilfe“.

# Standorte der Stiftungen mit LVR-Beteiligung im Rheinland

## Stand: 31. Dezember 2022

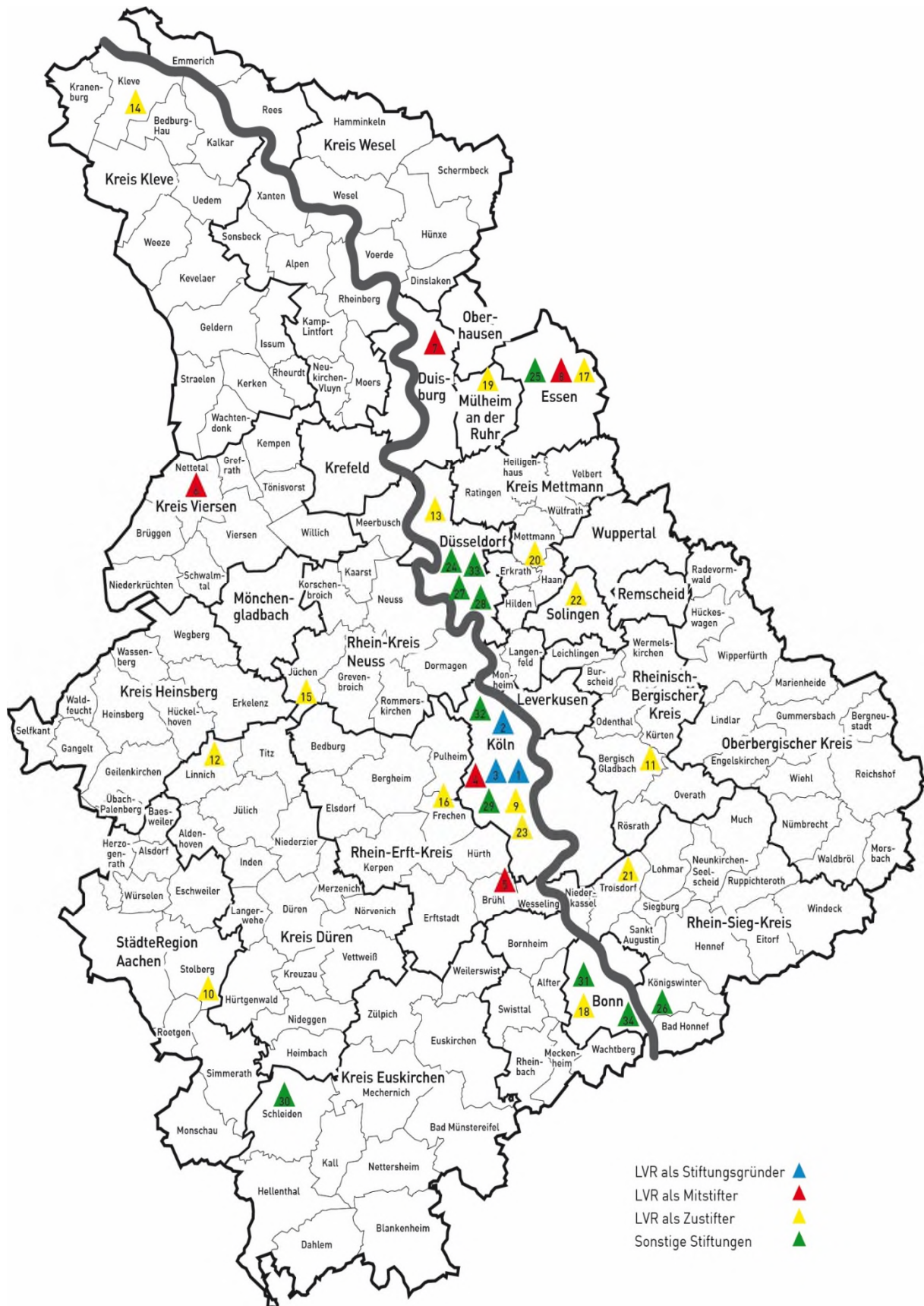

LVR als Stiftungsgründer ▲  
 LVR als Mitstifter ▲  
 LVR als Zustifter ▲  
 Sonstige Stiftungen ▲

Die in den Symbolen abgebildeten Ziffern entsprechen den laufenden Nummern in den nachfolgenden Tabellen.



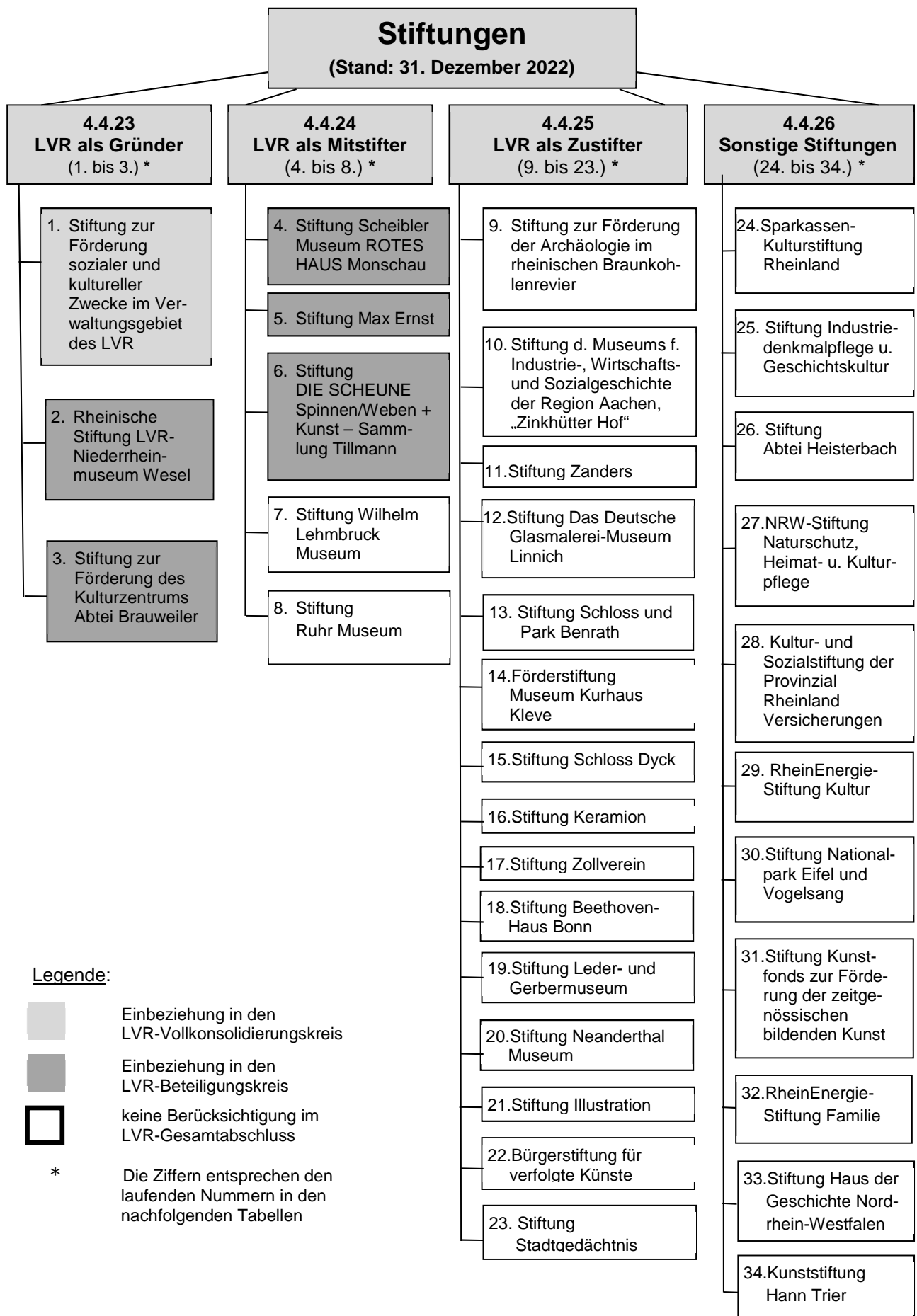



**4.4.23 LVR als Stiftungsgründer****1.****Stiftung zur Förderung sozialer und kultureller Zwecke im Verwaltungsgebiet des LVR**

Stiftung zur Förderung sozialer und kultureller Zwecke im Verwaltungsgebiet des LVR  
 c/o LVR  
 Kennedy-Ufer 2  
 50679 Köln

Telefon: +49 221/ 809 -2216

E-Mail: guido.soethout@lvr.de

Stand: 31. Dezember 2022

|                                             |                                                                                                                                                                                                                                                                                                                                                                                                                                                                                                                                                                                                                                                                                                                                                                                                                                                                                                                                                                                                         |
|---------------------------------------------|---------------------------------------------------------------------------------------------------------------------------------------------------------------------------------------------------------------------------------------------------------------------------------------------------------------------------------------------------------------------------------------------------------------------------------------------------------------------------------------------------------------------------------------------------------------------------------------------------------------------------------------------------------------------------------------------------------------------------------------------------------------------------------------------------------------------------------------------------------------------------------------------------------------------------------------------------------------------------------------------------------|
| <b>Gründungsjahr:</b>                       | 1997                                                                                                                                                                                                                                                                                                                                                                                                                                                                                                                                                                                                                                                                                                                                                                                                                                                                                                                                                                                                    |
| <b>Wirtschaftsjahr:</b>                     | 1. Januar bis 31. Dezember                                                                                                                                                                                                                                                                                                                                                                                                                                                                                                                                                                                                                                                                                                                                                                                                                                                                                                                                                                              |
| <b>Gegenstand der Stiftung:</b>             | <p>Die Stiftung wurde vom LVR errichtet und hat ihren Sitz in Köln.<br/>         Zweck der Stiftung ist die Förderung gemeinwohlorientierter sozialer und kultureller Aufgaben, die nicht zu den Pflichtaufgaben des LVR gehören, jedoch in dessen Wirkungskreis im Verbandsgebiet fallen.<br/>         Satzungsgemäß sind in sozialer Hinsicht Aufgaben für das Gemeinwohl, z. B. das Verbundsystem „Sozialpsychiatrisches Zentrum“ sowie modellhafte Weiterentwicklungsprojekte vorrangig zu fördern. In kultureller Hinsicht wird der landschaftlichen Kulturpflege im Interesse der Allgemeinheit, z. B. durch die Schaffung kultureller Netzwerke, die Implementierung überörtlicher, spartenübergreifender oder interdisziplinärer Kooperationsprojekte oder auch der Förderung der Arbeit einzelner kultureller Einrichtungen, hier besonders des LVR-Industriemuseums mit seinen sechs Standorten, ein satzungsmäßiger Vorrang eingeräumt.<br/>         Der LVR ist geschäftsführend tätig.</p> |
| <b>Rechtsform:</b>                          | Rechtsfähige Stiftung des bürgerlichen Rechts                                                                                                                                                                                                                                                                                                                                                                                                                                                                                                                                                                                                                                                                                                                                                                                                                                                                                                                                                           |
| <b>Stiftungskapital gesamt:</b>             | 187.320.302,37 €                                                                                                                                                                                                                                                                                                                                                                                                                                                                                                                                                                                                                                                                                                                                                                                                                                                                                                                                                                                        |
| <b>Anteil des Stiftungskapitals in bar:</b> | 100 %                                                                                                                                                                                                                                                                                                                                                                                                                                                                                                                                                                                                                                                                                                                                                                                                                                                                                                                                                                                                   |
| <b>Anteil des LVR vom Barkapital:</b>       | 100 %                                                                                                                                                                                                                                                                                                                                                                                                                                                                                                                                                                                                                                                                                                                                                                                                                                                                                                                                                                                                   |



**Organe:****Vorstand**

Der Vorstand besteht satzungsgemäß aus neun Personen, die vom Landschaftsausschuss aus der Mitte der Landschaftsversammlung Rheinland und / oder aus der Verwaltung des LVR bestellt werden.

Vertretung des LVR durch:

- Prof. Dr. Jürgen Wilhelm (Vorsitzender)
- Rolf Einmahl (stellv. Vorsitzender)
- Corinna Beck
- Lars Oliver Effertz
- Ulrike Lubek
- Michael Nabbefeld
- Prof. Dr. Jürgen Rolle
- Michael-Ezzo Solf
- Martina Zsack-Möllmann

**Geschäftsführung**

Die Geschäftsführung und deren Stellvertretung werden satzungsgemäß vom Vorstand bestellt.

Vertretung des LVR durch:

- Renate Hötte (Geschäftsführerin)
- Guido Soethout (stellv. Geschäftsführer)

**Darstellung der wesentlichen Finanz- und Leistungsbeziehungen zwischen dem LVR und der Stiftung**

Durch die jährlichen Förderleistungen der Stiftung können freiwillig übernommene Aufgaben des LVR auf Dauer sichergestellt und zugleich eine haushaltmäßige Entlastung des LVR erreicht werden. Dabei werden vor allem im Rahmen der satzungsmäßigen Hauptförderzwecke im sozialen Sektor das Verbundsystem „Sozialpsychiatrisches Zentrum“ (Fördervolumen 2022 von 1.493 T€), die Koordinierungs-, Kontakt- und Beratungsstellen im Bereich „Betreutes Wohnen“ (Fördervolumen 2022 von 669 T€) sowie die „Modellprojekte der Jugendhilfe“ (Fördervolumen 2022 von 320 T€) und im kulturellen Sektor das „LVR-Industriemuseum“ mit seinen sechs Schauplätzen (Fördervolumen 2022 von 1.480 T€) sowie kulturelle Netzwerke und kulturelle Einrichtungen (Fördervolumen in 2022 von 200 T€) von der Stiftung finanziell unterstützt.

### Übersicht über den Stand der Verbindlichkeiten und die Entwicklung des Eigenkapitals

| <b>Stiftung zur Förderung sozialer und kultureller Zwecke<br/>im Verwaltungsgebiet des LVR<br/>- Bilanz -</b> |                |                |                |                                                    |
|---------------------------------------------------------------------------------------------------------------|----------------|----------------|----------------|----------------------------------------------------|
|                                                                                                               | <b>2020</b>    | <b>2021</b>    | <b>2022</b>    | <b>Veränderung<br/>Berichtsjahr<br/>zu Vorjahr</b> |
|                                                                                                               | T€             | T€             | T€             | T€                                                 |
| <b>AKTIVA</b>                                                                                                 |                |                |                |                                                    |
| <b>Anlagevermögen</b>                                                                                         |                |                |                |                                                    |
| Finanzanlagen                                                                                                 | 229.779        | 226.681        | 230.072        | 3.391                                              |
|                                                                                                               | <b>229.779</b> | <b>226.681</b> | <b>230.072</b> | <b>3.391</b>                                       |
| <b>Umlaufvermögen</b>                                                                                         |                |                |                |                                                    |
| Sonstige Vermögensgegenstände                                                                                 | 1.244          | 1.055          | 783            | -272                                               |
| Guthaben bei Kreditinstituten                                                                                 | 11.244         | 16.387         | 15.535         | -852                                               |
|                                                                                                               | <b>12.488</b>  | <b>17.442</b>  | <b>16.318</b>  | <b>-1.124</b>                                      |
| <b>Aktive Rechnungsabgrenzung</b>                                                                             | <b>2</b>       | <b>2</b>       | <b>2</b>       | <b>0</b>                                           |
| <b>SUMME AKTIVA</b>                                                                                           | <b>242.269</b> | <b>244.125</b> | <b>246.392</b> | <b>2.267</b>                                       |
| <b>PASSIVA</b>                                                                                                |                |                |                |                                                    |
| <b>Eigenkapital</b>                                                                                           |                |                |                |                                                    |
| Stiftungskapital                                                                                              | 187.320        | 187.320        | 187.320        | 0                                                  |
| Kapitalerhaltungsrücklage                                                                                     | 45.091         | 47.680         | 51.205         | 3.525                                              |
| Umschichtungsergebnis                                                                                         | 0              | 0              | 1.755          | 1.755                                              |
| Bilanzgewinn                                                                                                  | 7.916          | 7.194          | 4.200          | -2.994                                             |
|                                                                                                               | <b>240.327</b> | <b>242.194</b> | <b>244.480</b> | <b>2.286</b>                                       |
| <b>Verbindlichkeiten</b>                                                                                      | <b>1.942</b>   | <b>1.931</b>   | <b>1.912</b>   | <b>-19</b>                                         |
| <b>SUMME PASSIVA</b>                                                                                          | <b>242.269</b> | <b>244.125</b> | <b>246.392</b> | <b>2.267</b>                                       |

### Entwicklung der Gewinn- und Verlustrechnung

| <b>Stiftung zur Förderung sozialer und kultureller Zwecke<br/>im Verwaltungsgebiet des LVR<br/>- Gewinn- und Verlustrechnung -</b> |              |              |              |                                                    |
|------------------------------------------------------------------------------------------------------------------------------------|--------------|--------------|--------------|----------------------------------------------------|
|                                                                                                                                    | <b>2020</b>  | <b>2021</b>  | <b>2022</b>  | <b>Veränderung<br/>Berichtsjahr<br/>zu Vorjahr</b> |
|                                                                                                                                    | T€           | T€           | T€           | T€                                                 |
| 1. Sonstige betriebliche Erträge                                                                                                   | 38           | 1.406        | 20           | -1.386                                             |
| 2. Zuwendung von Fördermitteln<br>für soziale und kulturelle Zwecke                                                                | 4.200        | 4.500        | 4.500        | 0                                                  |
| 3. Sonstige betriebliche Aufwendungen                                                                                              | 90           | 161          | 109          | -52                                                |
| 4. Abschreibungen auf Finanzanlagen                                                                                                | 372          | 920          | 447          | -473                                               |
| 5. Erträge aus anderen Wertpapieren<br>und Ausleihungen des Finanzanlage-<br>vermögens                                             | 8.242        | 6.041        | 5.568        | -473                                               |
| 6. Sonstige Zinsen und ähnliche Erträge                                                                                            | 0            | 0            | 0            | 0                                                  |
| <b>7. Jahresergebnis</b>                                                                                                           | <b>3.618</b> | <b>1.866</b> | <b>532</b>   | <b>-1.334</b>                                      |
| 8. Gewinnvortrag                                                                                                                   | 4.298        | 5.328        | 3.668        | -1.660                                             |
| <b>9. Bilanzgewinn</b>                                                                                                             | <b>7.916</b> | <b>7.194</b> | <b>4.200</b> | <b>-2.994</b>                                      |

**Kennzahlen**

|                                           | 2020  | 2021  | 2022  | Veränderung<br>Berichtsjahr<br>zu Vorjahr |
|-------------------------------------------|-------|-------|-------|-------------------------------------------|
| <b>Fördervolumen (in T€):</b>             | 4.200 | 4.500 | 4.500 | 0                                         |
| <b>Geförderte Einzelanträge (Anzahl):</b> | 6     | 7     | 7     | 0                                         |

**Geschäftsentwicklung**

Zum Zeitpunkt der Fertigstellung des LVR-Beteiligungsberichtes lag die Beschlussfassung des Vorstandes über den Jahresabschluss zum 31. Dezember 2022 noch nicht vor. Die Daten beruhen daher auf der Grundlage des vorläufigen Jahresabschlusses 2022.

Das bar eingezahlte Stiftungskapital betrug zum Bilanzstichtag unverändert 187.320 T€.

Die Kapitalerhaltungsrücklage in 2022 betrug 51.205 T€. In das Umschichtungsergebnis wurden erstmalig 1.755 T€ eingestellt.

Der vorläufige Jahresabschluss zum 31. Dezember 2022 wurde nach Gewinnverwendung aufgestellt und schloss mit einem Bilanzgewinn von 4.200 T€ ab. Aus der Vermögensverwaltung resultierte ein Überschuss von 5.030 T€.

Der Vorstand beschloss, für die satzungsmäßigen Förderzwecke dem LVR in 2023 ein Budget von insgesamt 4.200 T€ bereitzustellen.

Darüber hinaus beschloss der Vorstand wie im Vorjahr eine Corona-Sonderförderung in Höhe von 300 T€ zur Unterstützung von Kindern, die mit ihren Müttern in Frauenhäusern leben.

**Information der Öffentlichkeit über die Zusammensetzung des Vorstandes nach Geschlecht**

Dem Vorstand der Stiftung zur Förderung sozialer und kultureller Zwecke im Verwaltungsgebiet des LVR gehörten in 2021 von den insgesamt neun Mitgliedern drei Frauen an (Frauenanteil: 33 %).

Damit wurde der im § 12 Absatz 1 LGG geforderte Mindestanteil von Frauen in Höhe von 40 % nicht erreicht/unterschritten.

**2.****Rheinische Stiftung  
LVR-Niederrheinmuseum Wesel**

Rheinische Stiftung  
LVR-Niederrheinmuseum Wesel  
c/o LVR  
Kennedy-Ufer 2  
50679 Köln

Telefon: +49 221/ 809-2216  
E-Mail: guido.soethout@lvr.de

Stand: 31. Dezember 2022

|                                             |                                                                                                                                                                                                                                                                                                                                                                                                                                                                                                                                                                                                                                                                                                                                                                                                                                                                                                                                                                                                           |
|---------------------------------------------|-----------------------------------------------------------------------------------------------------------------------------------------------------------------------------------------------------------------------------------------------------------------------------------------------------------------------------------------------------------------------------------------------------------------------------------------------------------------------------------------------------------------------------------------------------------------------------------------------------------------------------------------------------------------------------------------------------------------------------------------------------------------------------------------------------------------------------------------------------------------------------------------------------------------------------------------------------------------------------------------------------------|
| <b>Gründungsjahr:</b>                       | 2018                                                                                                                                                                                                                                                                                                                                                                                                                                                                                                                                                                                                                                                                                                                                                                                                                                                                                                                                                                                                      |
| <b>Wirtschaftsjahr:</b>                     | 1. Januar bis 31. Dezember                                                                                                                                                                                                                                                                                                                                                                                                                                                                                                                                                                                                                                                                                                                                                                                                                                                                                                                                                                                |
| <b>Gegenstand der Stiftung:</b>             | <p>Die Rheinische Stiftung LVR-Niederrheinmuseum Wesel wurde aus der Stiftung Preußen-Museum Nordrhein-Westfalen ausgegründet. Die Stiftung hat ihren Sitz in Köln. Mit der Ausgründung ist die Übertragung des Museumsstandortes Wesel sowie des hälftigen Stiftungskapitals auf die neu errichtete Stiftung verbunden gewesen. Im Jahr 2018 hat der LVR die Trägerschaft des LVR-Niederrheinmuseums Wesel übernommen.</p> <p>Zweck der Stiftung ist die Förderung von Kunst und Kultur sowie Wissenschaft und Forschung. Der Stiftungszweck wird in dem zu einem Museum umgebauten ehemaligen Körnermagazin in Wesel insbesondere verwirklicht durch die Förderung der Sammlung, Bewahrung, Dokumentation, Darstellung und Erforschung der preußischen Geschichte im Rheinland unter Berücksichtigung der besonderen kultur-, kunst- und landesgeschichtlichen Aspekte der Region Niederrhein.</p> <p>Der LVR ist geschäftsführend tätig und stellt sämtliche Vertreter*innen im Stiftungsvorstand.</p> |
| <b>Rechtsform:</b>                          | Rechtsfähige Stiftung des bürgerlichen Rechts                                                                                                                                                                                                                                                                                                                                                                                                                                                                                                                                                                                                                                                                                                                                                                                                                                                                                                                                                             |
| <b>Stiftungskapital gesamt:</b>             | 27.867.512,73 €                                                                                                                                                                                                                                                                                                                                                                                                                                                                                                                                                                                                                                                                                                                                                                                                                                                                                                                                                                                           |
| <b>Anteil des Stiftungskapitals in bar:</b> | 52 %                                                                                                                                                                                                                                                                                                                                                                                                                                                                                                                                                                                                                                                                                                                                                                                                                                                                                                                                                                                                      |
| <b>Anteil des LVR vom Barkapital:</b>       | 0 %                                                                                                                                                                                                                                                                                                                                                                                                                                                                                                                                                                                                                                                                                                                                                                                                                                                                                                                                                                                                       |

**Organe:****Vorstand**

Der Vorstand besteht satzungsgemäß aus neun Personen, die vom Landschaftsausschuss aus der Mitte der Landschaftsversammlung Rheinland und aus der Verwaltung des LVR bestellt werden.

Vertretung des LVR durch:

- Michael-Ezzo Solf (Vorsitzender)
- Prof. Dr. Jürgen Wilhelm  
(stellv. Vorsitzender)
- Corinna Beck
- Lars Oliver Effertz
- Rolf Einmahl
- Ulrike Lubek
- Michael Nabbefeld
- Prof. Dr. Jürgen Rolle
- Martina Zsack-Möllmann

**Geschäftsführung**

Die Geschäftsführung und deren Stellvertretung werden satzungsgemäß vom Vorstand bestellt.

Vertretung des LVR durch:

- Renate Hötte (Geschäftsführerin)
- Guido Soethout (stellv. Geschäftsführer)

**Darstellung der wesentlichen Finanz- und Leistungsbeziehungen zwischen dem LVR und der Stiftung**

Mit der Übertragung des Museumsgebäudes auf die Rheinische Stiftung wurde als Grundlage für die Trägerschaft des LVR für das Museum ein Rahmen- und Nutzungsvertrag zwischen der Rheinischen Stiftung und dem LVR abgeschlossen. Der Vertrag beinhaltet folgende wesentliche Punkte und daraus resultierende finanzielle Verpflichtungen des LVR: Übertragung der endgültigen Trägerschaft des Museums auf den LVR, Überlassung der Museumsliegenschaft an den LVR zur Weiterführung des Museumsbetriebs, Eintritt des LVR in bestehende Verträge, insbesondere Wartungsverträge und Versicherungen, Instandhaltung der Liegenschaft durch den LVR sowie die unentgeltliche Überlassung der stiftungseigenen Exponate an den LVR, deren Werterhalt vom LVR sichergestellt wird. Die Rheinische Stiftung beteiligt sich zur Abdeckung der Museumsbetriebskosten mit einer Förderung von 180 T€.

### Übersicht über den Stand der Verbindlichkeiten und die Entwicklung des Eigenkapitals

| <b>Rheinische Stiftung<br/>LVR-Niederrheinmuseum Wesel<br/>- Bilanz -</b> |               |               |               |                                                    |
|---------------------------------------------------------------------------|---------------|---------------|---------------|----------------------------------------------------|
|                                                                           | <b>2020</b>   | <b>2021</b>   | <b>2022</b>   | <b>Veränderung<br/>Berichtsjahr<br/>zu Vorjahr</b> |
|                                                                           | T€            | T€            | T€            | T€                                                 |
| <b>AKTIVA</b>                                                             |               |               |               |                                                    |
| <b>Anlagevermögen</b>                                                     |               |               |               |                                                    |
| Sachanlagen                                                               | 13.500        | 13.500        | 13.500        | 0                                                  |
| Finanzanlagen                                                             | 14.467        | 14.467        | 13.450        | -1.017                                             |
|                                                                           | <b>27.967</b> | <b>27.967</b> | <b>26.950</b> | <b>-1.017</b>                                      |
| <b>Umlaufvermögen</b>                                                     |               |               |               |                                                    |
| Sonstige Vermögensgegenstände                                             | 48            | 48            | 48            | 0                                                  |
| Guthaben bei Kreditinstituten                                             | 237           | 302           | 1.264         | 962                                                |
|                                                                           | <b>285</b>    | <b>350</b>    | <b>1.312</b>  | <b>962</b>                                         |
| <b>SUMME AKTIVA</b>                                                       | <b>28.252</b> | <b>28.317</b> | <b>28.262</b> | <b>-55</b>                                         |
| <b>PASSIVA</b>                                                            |               |               |               |                                                    |
| <b>Eigenkapital</b>                                                       |               |               |               |                                                    |
| Stiftungskapital                                                          | 27.868        | 27.868        | 27.868        | 0                                                  |
| Kapitalerhaltungsrücklage                                                 | 99            | 188           | 339           | 151                                                |
| Umschichtungsergebnis                                                     | 0             | 0             | -133          | -133                                               |
| Gewinnvortrag                                                             | 18            | 15            | -70           | -55                                                |
| Jahresergebnis                                                            | 87            | 66            | 70            | 4                                                  |
|                                                                           | <b>28.072</b> | <b>28.137</b> | <b>28.074</b> | <b>-63</b>                                         |
| <b>Rückstellungen</b>                                                     | <b>0</b>      | <b>0</b>      | <b>6</b>      | <b>6</b>                                           |
| <b>Verbindlichkeiten</b>                                                  | <b>180</b>    | <b>180</b>    | <b>182</b>    | <b>2</b>                                           |
| <b>SUMME PASSIVA</b>                                                      | <b>28.252</b> | <b>28.317</b> | <b>28.262</b> | <b>-55</b>                                         |

### Entwicklung der Gewinn- und Verlustrechnung

| <b>Rheinische Stiftung<br/>LVR-Niederrheinmuseum Wesel<br/>- Gewinn- und Verlustrechnung -</b> |             |             |             |                                                    |
|------------------------------------------------------------------------------------------------|-------------|-------------|-------------|----------------------------------------------------|
|                                                                                                | <b>2020</b> | <b>2021</b> | <b>2022</b> | <b>Veränderung<br/>Berichtsjahr<br/>zu Vorjahr</b> |
|                                                                                                | T€          | T€          | T€          | T€                                                 |
| 1. Sonstige betriebliche Erträge                                                               | 0           | 0           | 0           | 0                                                  |
| 2. Zuwendung von Fördermitteln für soziale und kulturelle Zwecke                               | 180         | 180         | 180         | 0                                                  |
| 3. Sonstige betriebliche Aufwendungen                                                          | 20          | 14          | 31          | 17                                                 |
| 4. Abschreibungen auf Finanzanlagen                                                            | 0           | 0           | 0           | 0                                                  |
| 5. Erträge aus anderen Wertpapieren und Ausleihungen des Finanzanlagevermögens                 | 287         | 0           | 281         | 281                                                |
| 6. Sonstige Zinsen und ähnliche Erträge                                                        | 0           | 260         | 0           | -260                                               |
| <b>7. Jahresüberschuss</b>                                                                     | <b>87</b>   | <b>66</b>   | <b>70</b>   | <b>4</b>                                           |
| 8. Gewinnvortrag                                                                               | 18          | 15          | -70         | -55                                                |
| <b>9. Bilanzgewinn</b>                                                                         | <b>105</b>  | <b>81</b>   | <b>0</b>    | <b>-81</b>                                         |

**Kennzahlen**

|                                | 2020 | 2021 | 2022 | Veränderung<br>Berichtsjahr<br>zu Vorjahr |
|--------------------------------|------|------|------|-------------------------------------------|
| <b>Fördervolumen (in T€):</b>  | 180  | 180  | 180  | 0                                         |
| <b>Förderanträge (Anzahl):</b> | 1    | 1    | 1    | 0                                         |

**Geschäftsentwicklung**

Zum Zeitpunkt der Fertigstellung des LVR-Beteiligungsberichtes lag die Beschlussfassung des Vorstandes über den Jahresabschluss zum 31. Dezember 2022 noch nicht vor. Die Daten beruhen daher auf der Grundlage des vorläufigen Jahresabschlusses 2022.

Zum Bilanzstichtag betrug das Stiftungskapital unverändert 27.868 T€. Die Kapitalerhaltungsrücklage in 2022 betrug 339 T€. Das erstmalig angesetzte Umschichtungsergebnis betrug in 2022 -133 T€.

Im Geschäftsjahr 2022 erhielt das LVR-Niederrheinmuseum Wesel Fördermittel in Höhe von 180 T€ für satzungsmäßige Förderzwecke.

Der vorläufige Jahresabschluss zum 31. Dezember 2022 wurde nach Gewinnverwendung aufgestellt und schloss mit einem Bilanzgewinn von 0 T€ ab. Die Erträge aus der Vermögensverwaltung stehen nach Dotierung der Kapitalerhaltungsrücklage für Förderzwecke in 2023 zur Verfügung.

Gemäß Beschluss des Vorstandes werden im Jahr 2023 Fördermittel in Höhe von 180 T€ für satzungsmäßige Förderzwecke bereitgestellt.

**Information der Öffentlichkeit über die Zusammensetzung des Vorstandes nach Geschlecht**

Dem Vorstand der Rheinischen Stiftung LVR-Niederrheinmuseum Wesel gehörten in 2021 von den insgesamt neun Mitgliedern drei Frauen an (Frauenanteil: 33 %).

Damit wurde der im § 12 Absatz 1 LGG geforderte Mindestanteil von Frauen in Höhe von 40 % nicht erreicht/unterschritten.

**3.****Stiftung zur Förderung des  
Kulturzentrums Abtei Brauweiler**

Stiftung zur Förderung des Kulturzentrums Abtei Brauweiler

c/o LVR

Kennedy-Ufer 2

50679 Köln

Telefon: +49 221/ 809 -2216

E-Mail: guido.soethout@lvr.de

Stand: 31. Dezember 2022

|                                             |                                                                                                                                                                                                                                                                                                                                                                                                                                                                                                                                                                                                                                                                                                      |
|---------------------------------------------|------------------------------------------------------------------------------------------------------------------------------------------------------------------------------------------------------------------------------------------------------------------------------------------------------------------------------------------------------------------------------------------------------------------------------------------------------------------------------------------------------------------------------------------------------------------------------------------------------------------------------------------------------------------------------------------------------|
| <b>Gründungsjahr:</b>                       | 2004                                                                                                                                                                                                                                                                                                                                                                                                                                                                                                                                                                                                                                                                                                 |
| <b>Wirtschaftsjahr:</b>                     | 1. Januar bis 31. Dezember                                                                                                                                                                                                                                                                                                                                                                                                                                                                                                                                                                                                                                                                           |
| <b>Gegenstand der Stiftung:</b>             | <p>Die Stiftung wurde vom LVR errichtet und hat ihren Sitz in Köln.</p> <p>Die Stiftung hat den Zweck, Mittel für andere steuerbegünstigte Körperschaften oder Körperschaften des öffentlichen Rechts zu beschaffen. Zu diesem Zweck unterstützt sie insbesondere den Freundeskreis Abtei Brauweiler e. V..</p> <p>Die Mittel sind von den Zuwendungsempfängern zur Förderung von kulturellen Veranstaltungen wie Konzerten, Ausstellungen, Veranstaltungen etc. im Kulturzentrum Abtei Brauweiler zu verwenden. Neben dem LVR als Stifter haben sich insbesondere noch als Zustifter die NRW.Bank und mehrere Privatpersonen am Stiftungskapital beteiligt. Der LVR ist geschäftsführend tätig.</p> |
| <b>Rechtsform:</b>                          | Rechtsfähige Stiftung des bürgerlichen Rechts                                                                                                                                                                                                                                                                                                                                                                                                                                                                                                                                                                                                                                                        |
| <b>Stiftungskapital gesamt:</b>             | 1.370.000 €                                                                                                                                                                                                                                                                                                                                                                                                                                                                                                                                                                                                                                                                                          |
| <b>Anteil des Stiftungskapitals in bar:</b> | 100 %                                                                                                                                                                                                                                                                                                                                                                                                                                                                                                                                                                                                                                                                                                |
| <b>Anteil des LVR vom Barkapital:</b>       | 50 %                                                                                                                                                                                                                                                                                                                                                                                                                                                                                                                                                                                                                                                                                                 |
| <b>Organe:</b>                              |                                                                                                                                                                                                                                                                                                                                                                                                                                                                                                                                                                                                                                                                                                      |
| <b><u>Vorstand</u></b>                      |                                                                                                                                                                                                                                                                                                                                                                                                                                                                                                                                                                                                                                                                                                      |
|                                             | Der Vorstand besteht satzungsgemäß aus einem Vorsitz und einer Stellvertretung, die auf Vorschlag der Direktorin / des Direktors des LVR vom Stiftungsrat gewählt werden.                                                                                                                                                                                                                                                                                                                                                                                                                                                                                                                            |
| Vertretung des LVR durch:                   | <ul style="list-style-type: none"> <li>- Renate Hötte (Vorsitzende)</li> <li>- Guido Soethout (stellv. Vorsitzender)</li> </ul>                                                                                                                                                                                                                                                                                                                                                                                                                                                                                                                                                                      |
| <b><u>Stiftungsrat</u></b>                  |                                                                                                                                                                                                                                                                                                                                                                                                                                                                                                                                                                                                                                                                                                      |
|                                             | Der Stiftungsrat besteht satzungsgemäß aus vier Vertreter*innen des LVR (zwei aus der Mitte der Landschaftsversammlung Rheinland und zwei aus der Verwaltung des LVR) sowie einer Vertretung des Freundeskreises Abtei Brauweiler e. V..                                                                                                                                                                                                                                                                                                                                                                                                                                                             |
|                                             | Der Stiftungsrat kann bis zu zwei weitere Mitglieder aus dem Kreise der Zustifter*innen berufen.                                                                                                                                                                                                                                                                                                                                                                                                                                                                                                                                                                                                     |
| Vertretung des LVR durch:                   | <ul style="list-style-type: none"> <li>- Prof. Dr. Jürgen Rolle (Vorsitzender)</li> <li>- Achim Hermes (stellv. Vorsitzender)</li> <li>- Dr. Corinna Franz</li> <li>- Ulrike Lubek</li> </ul>                                                                                                                                                                                                                                                                                                                                                                                                                                                                                                        |



### Darstellung der wesentlichen Finanz- und Leistungsbeziehungen zwischen dem LVR und der Stiftung

Keine.

### Übersicht über den Stand der Verbindlichkeiten und die Entwicklung des Eigenkapitals

| <b>Stiftung zur Förderung des Kulturzentrums<br/>Abtei Brauweiler<br/>-Bilanz-</b> |              |              |              |                                                    |
|------------------------------------------------------------------------------------|--------------|--------------|--------------|----------------------------------------------------|
|                                                                                    | <b>2020</b>  | <b>2021</b>  | <b>2022</b>  | <b>Veränderung<br/>Berichtsjahr<br/>zu Vorjahr</b> |
|                                                                                    | T€           | T€           | T€           | T€                                                 |
| <b>AKTIVA</b>                                                                      |              |              |              |                                                    |
| <b>Anlagevermögen</b>                                                              |              |              |              |                                                    |
| Finanzanlagen                                                                      | 1.444        | 1.527        | 1.566        | 39                                                 |
|                                                                                    | <b>1.444</b> | <b>1.527</b> | <b>1.566</b> | <b>39</b>                                          |
| <b>Umlaufvermögen</b>                                                              |              |              |              |                                                    |
| Sonstige Vermögensgegenstände                                                      | 14           | 15           | 15           | 0                                                  |
| Guthaben bei Kreditinstituten                                                      | 168          | 116          | 111          | -5                                                 |
|                                                                                    | <b>182</b>   | <b>131</b>   | <b>126</b>   | <b>-5</b>                                          |
| <b>SUMME AKTIVA</b>                                                                | <b>1.626</b> | <b>1.658</b> | <b>1.692</b> | <b>34</b>                                          |
| <b>PASSIVA</b>                                                                     |              |              |              |                                                    |
| <b>Eigenkapital</b>                                                                |              |              |              |                                                    |
| Stiftungskapital                                                                   | 1.350        | 1.370        | 1.370        | 0                                                  |
| Kapitalerhaltungsrücklage                                                          | 221          | 240          | 256          | 16                                                 |
| Bilanzgewinn                                                                       | 55           | 48           | 66           | 18                                                 |
| <b>SUMME PASSIVA</b>                                                               | <b>1.626</b> | <b>1.658</b> | <b>1.692</b> | <b>34</b>                                          |

### Entwicklung der Gewinn- und Verlustrechnung

| <b>Stiftung zur Förderung des Kulturzentrums<br/>Abtei Brauweiler<br/>- Gewinn- und Verlustrechnung-</b> |             |             |             |                                                    |
|----------------------------------------------------------------------------------------------------------|-------------|-------------|-------------|----------------------------------------------------|
|                                                                                                          | <b>2020</b> | <b>2021</b> | <b>2022</b> | <b>Veränderung<br/>Berichtsjahr<br/>zu Vorjahr</b> |
|                                                                                                          | T€          | T€          | T€          | T€                                                 |
| 1. Sonstige betriebliche Erträge                                                                         | 6           | 0           | 19          | 19                                                 |
| 2. Zuwendung von Fördermitteln für<br>satzungsmäßige Zwecke                                              | 38          | 36          | 32          | -4                                                 |
| 3. Sonstige betriebliche Aufwendungen                                                                    | 1           | 2           | 5           | 3                                                  |
| 4. Abschreibungen auf Finanzanlagen                                                                      | 0           | 1           | 4           | 3                                                  |
| 5. Sonstige Zinsen und ähnliche Erträge                                                                  | 50          | 51          | 56          | 5                                                  |
| <b>6. Jahresergebnis</b>                                                                                 | <b>17</b>   | <b>12</b>   | <b>34</b>   | <b>22</b>                                          |
| 7. Gewinnvortrag                                                                                         | 38          | 36          | 32          | -4                                                 |
| <b>8. Bilanzgewinn</b>                                                                                   | <b>55</b>   | <b>48</b>   | <b>66</b>   | <b>18</b>                                          |

**Kennzahlen**

|                                | 2020 | 2021 | 2022 | Veränderung<br>Berichtsjahr<br>zu Vorjahr |
|--------------------------------|------|------|------|-------------------------------------------|
| <b>Fördervolumen (in T€):</b>  | 38   | 36   | 32   | -4                                        |
| <b>Förderanträge (Anzahl):</b> | 1    | 1    | 1    | 0                                         |

**Geschäftsentwicklung**

Zum Bilanzstichtag betrug das bar eingezahlte Stiftungskapital unverändert 1.370 T€. Die Kapitalerhaltungsrücklage stieg in 2022 gemäß dem Beschluss des Stiftungsrates um 16 T€ auf 256 T€ an. In das Umschichtungsergebnis wurden erstmalig 16 T€ eingestellt.

Aus dem Geschäftsjahr 2021 wurde ein Betrag in Höhe von 32 T€ auf das Jahr 2022 übertragen und in 2022 für satzungsmäßige Zwecke verwendet.

Der Jahresabschluss zum 31. Dezember 2022 wurde vor Gewinnverwendung aufgestellt und schloss mit einem Bilanzgewinn von 66 T€ ab. Aus der Vermögensverwaltung resultierte ein Überschuss in gleicher Höhe. Die Erträge aus der Vermögensverwaltung stehen nach Dotierung der Kapitalerhaltungsrücklage für Förderzwecke in 2023 zur Verfügung.

Der Stiftungsrat beschloss in seiner Sitzung im März 2023, für satzungsmäßige Zwecke in 2023 ein Budget von 34 T€ (Vorjahr: 32 T€) bereitzustellen.

Für das Jahr 2023 wird ein Jahresüberschuss in Höhe von ca. 47 T€ erwartet.

**Information der Öffentlichkeit über die Zusammensetzung des Stiftungsrates nach Geschlecht**

Dem Stiftungsrat der Stiftung zur Förderung des Kulturzentrums Abtei Brauweiler gehörten im Jahr 2022 von den insgesamt sechs Mitgliedern drei Frauen an (Frauenanteil: 50 %).

Damit wurde der im § 12 Absatz 1 LGG geforderte Mindestanteil von Frauen in Höhe von 40 % erreicht/überschritten.



**4.4.24 LVR als Mitstifter**

|                                                          |
|----------------------------------------------------------|
| <b>4.</b>                                                |
| <b>Stiftung Scheibler-Museum<br/>ROTES HAUS Monschau</b> |

Stiftung Scheibler-Museum  
ROTES HAUS Monschau  
c/o LVR-Dezernat Kultur und  
Landschaftliche Kulturpflege  
LVR-Fachbereich Zentrale Dienste,  
strategische Steuerungsunterstützung  
50663 Köln

Telefon: +49 221/ 809 -7017  
E-Mail: joachim.storcks@lvr.de

Stand: 31. Dezember 2022

|                                            |                                                                                                                                                                                                                                                                                                                                                                                                                                                                                                                                                   |
|--------------------------------------------|---------------------------------------------------------------------------------------------------------------------------------------------------------------------------------------------------------------------------------------------------------------------------------------------------------------------------------------------------------------------------------------------------------------------------------------------------------------------------------------------------------------------------------------------------|
| <b>Gründungsjahr:</b>                      | 1963                                                                                                                                                                                                                                                                                                                                                                                                                                                                                                                                              |
| <b>Wirtschaftsjahr:</b>                    | 1. Januar bis 31. Dezember                                                                                                                                                                                                                                                                                                                                                                                                                                                                                                                        |
| <b>Gegenstand der Stiftung:</b>            | Die Stiftung wurde durch den LVR sowie durch Herrn Hans Carl Scheibler errichtet und hat ihren Sitz in Köln.<br>Die Stiftung hat die Aufgabe, das ROTE HAUS und seine Einrichtung als Einheit zu verwalten, es als Baudenkmal zu erhalten, als Museum auszubauen und der Öffentlichkeit zugänglich zu machen.<br>Der LVR und die Familie Scheibler haben als Stifter die rechte und linke Haushälfte in die Stiftung eingebracht, um das Haus sinnvoll in seiner Gesamtheit nutzen und erhalten zu können.<br>Der LVR ist geschäftsführend tätig. |
| <b>Rechtsform:</b>                         | Rechtsfähige Stiftung des bürgerlichen Rechts                                                                                                                                                                                                                                                                                                                                                                                                                                                                                                     |
| <b>Stiftungsvermögen gesamt:</b>           | Das Stiftungsvermögen besteht aus dem übertragenen ROTEN HAUS                                                                                                                                                                                                                                                                                                                                                                                                                                                                                     |
| <b>Anteil des LVR am Stiftungsvermögen</b> | Übertragung des rechten Teils des ROTEN HAUSES (Zum Pelikan)                                                                                                                                                                                                                                                                                                                                                                                                                                                                                      |
| <b>Organe:</b>                             |                                                                                                                                                                                                                                                                                                                                                                                                                                                                                                                                                   |
| <b><u>Vorstand</u></b>                     | Der Vorstand besteht satzungsgemäß aus einem vom LVR zu bestellenden Mitglied, Herrn Hans Carl Scheibler oder dessen Rechtsnachfolger sowie der Leitung des LVR-Industriemuseums.                                                                                                                                                                                                                                                                                                                                                                 |
| Vertretung des LVR durch:                  | - Thomas Böll<br>- Dr. Walter Hauser                                                                                                                                                                                                                                                                                                                                                                                                                                                                                                              |
| <b><u>Geschäftsführung</u></b>             | Die Geschäftsführung wird satzungsgemäß vom Vorstand gewählt.                                                                                                                                                                                                                                                                                                                                                                                                                                                                                     |
| Vertretung des LVR durch:                  | - Joachim Storcks                                                                                                                                                                                                                                                                                                                                                                                                                                                                                                                                 |

### Darstellung der wesentlichen Finanz- und Leistungsbeziehungen zwischen dem LVR und der Stiftung

Der LVR ist satzungsgemäß verpflichtet, einen jährlichen Defizitausgleich der Stiftung herbeizuführen.

### Übersicht über die Einnahmen-/Überschussrechnung

| <b>Stiftung Scheibler-Museum<br/>ROTES HAUS Monschau<br/>- Einnahmen-/Überschussrechnung-</b> |             |             |             |                                                    |
|-----------------------------------------------------------------------------------------------|-------------|-------------|-------------|----------------------------------------------------|
|                                                                                               | <b>2020</b> | <b>2021</b> | <b>2022</b> | <b>Veränderung<br/>Berichtsjahr<br/>zu Vorjahr</b> |
|                                                                                               | T€          | T€          | T€          | T€                                                 |
| <b>Einnahmen</b>                                                                              |             |             |             |                                                    |
| Eintrittserlöse                                                                               | 32          | 30          | 63          | 33                                                 |
| Betriebskostenzuschuss LVR                                                                    | 160         | 160         | 160         | 0                                                  |
| Zuschuss des LVR aus den Erträgen der Sozial- und Kulturstiftung des LVR                      | 27          | 37          | 28          | -9                                                 |
| Projektbezogene Zuschüsse des LVR                                                             | 50          | 14          | 3           | -11                                                |
| Zuschuss Bezirksregierung Köln                                                                | 14          | 21          | 0           | -21                                                |
| Verkaufserlöse                                                                                | 0           | 0           | 0           | 0                                                  |
| Sonstige Einnahmen                                                                            | 2           | 1           | 1           | 0                                                  |
| Entnahme Tagesgeldkonto Bau/Umsetzung Neukonzeption                                           | 43          | 31          | 15          | -16                                                |
| Sonstige Entnahme Tagesgeldkonto                                                              | 38          | 10          | 30          | 20                                                 |
| Entnahme Projektkonto „Neukonzeption“                                                         | 0           | 121         | 312         | 191                                                |
| <b>Einnahmen insgesamt</b>                                                                    | <b>366</b>  | <b>425</b>  | <b>612</b>  | <b>187</b>                                         |
| <b>Ausgaben</b>                                                                               |             |             |             |                                                    |
| Personalausgaben                                                                              | 169         | 174         | 182         | 8                                                  |
| Unterhaltung der Grundstücke und baulichen Anlagen – laufend                                  | 11          | 16          | 5           | -11                                                |
| Bewirtschaftung der Grundstücke und Baulichen Anlagen                                         | 27          | 22          | 52          | 30                                                 |
| Versicherungen                                                                                | 10          | 10          | 10          | 0                                                  |
| Kosten für Werbung                                                                            | 0           | 1           | 2           | 1                                                  |
| Sonstige Ausgaben                                                                             | 7           | 5           | 7           | 2                                                  |
| Vorbereitung Umsetzung Neukonzeption/ bauliche Sanierung                                      | 47          | 28          | 11          | -17                                                |
| Erneuerung der Heizungsanlage                                                                 | 0           | 7           | 0           | -7                                                 |
| Restaurierung Wandtapete                                                                      | 8           | 36          | 2           | -34                                                |
| Ausstellungserweiterung – Umsetzung der Neukonzeption 2020 - 2022                             | 5           | 81          | 314         | 233                                                |
| Zuführung an Tagesgeldkonto – sonstige                                                        | 33          | 24          | 33          | 9                                                  |
| Rückerstattung SKS-Mittel an LVR                                                              | 0           | 0           | 0           | 0                                                  |
| Zuführung an Projektkonto „Neukonzeption“                                                     | 51          | 22          | 0           | -22                                                |
| <b>Ausgaben insgesamt</b>                                                                     | <b>368</b>  | <b>426</b>  | <b>618</b>  | <b>192</b>                                         |
| <b>Unterdeckung (-) / Überdeckung (+)</b>                                                     | <b>-2</b>   | <b>-1</b>   | <b>-6</b>   | <b>-5</b>                                          |

**Kennzahlen**

|                                 | <b>2020</b> | <b>2021</b> | <b>2022</b> | <b>Veränderung<br/>Berichtsjahr<br/>zu Vorjahr</b> |
|---------------------------------|-------------|-------------|-------------|----------------------------------------------------|
| <b>Anzahl der Besucher:</b>     | 12.740      | 7.548       | 17.964      | 10.416                                             |
| <b>Anzahl der Öffnungstage:</b> | 136         | 126         | 213         | 87                                                 |

**Geschäftsentwicklung**

Die Einnahmen-/Überschussrechnung des Jahres 2022 wies Einnahmen von 612 T€ und Ausgaben von 618 T€ aus. Somit schloss das Geschäftsjahr 2022 mit einem Fehlbetrag von 6 T€ ab. Der Fehlbetrag wurde entsprechend der Regelung in der Stiftungssatzung durch den LVR ausgeglichen.

Das Museum war im Jahr 2022 an insgesamt 213 Tagen für den Besucher\*innenverkehr geöffnet. Nach zwei Jahren mit erheblichen Corona-Einschränkungen und dem Hochwasser im Sommer 2021 war wieder ein uneingeschränkter Museumsbetrieb möglich. Die Zahl der Besucher\*innen hat sich im Vergleich zum Vorjahr um 138 % erhöht. Dadurch fielen die Eintrittserlöse mit 63 T€ um 33 T€ höher aus als im Vorjahr.

Für das Wirtschaftsjahr 2023 wird, unter Berücksichtigung satzungsmäßiger Kostenerstattungen, ein ausgeglichenes Stiftungsergebnis erwartet.

**Information der Öffentlichkeit über die Zusammensetzung des Vorstandes nach Geschlecht**

Dem Vorstand der Stiftung Scheibler-Museum ROTES HAUS Monschau gehörten in 2022 von den insgesamt drei Mitgliedern keine Frauen an (Frauenanteil: 0 %).

Damit wurde der im § 12 Absatz 1 LGG geforderte Mindestanteil von Frauen in Höhe von 40 % nicht erreicht/unterschritten.



**5.****Stiftung Max Ernst**

Stiftung Max Ernst  
Schlossstraße 21  
50321 Brühl

Telefon: +49 2232/ 5793 -110  
E-Mail: mem.sekretariat@lvr.de

Stand: 31. Dezember 2022

|                                             |                                                                                                                                                                                                                                                                                                                                                                                                                                                                                                                                                                                                                                                                                                                              |
|---------------------------------------------|------------------------------------------------------------------------------------------------------------------------------------------------------------------------------------------------------------------------------------------------------------------------------------------------------------------------------------------------------------------------------------------------------------------------------------------------------------------------------------------------------------------------------------------------------------------------------------------------------------------------------------------------------------------------------------------------------------------------------|
| <b>Gründungsjahr:</b>                       | 2001                                                                                                                                                                                                                                                                                                                                                                                                                                                                                                                                                                                                                                                                                                                         |
| <b>Wirtschaftsjahr:</b>                     | 1. Januar bis 31. Dezember                                                                                                                                                                                                                                                                                                                                                                                                                                                                                                                                                                                                                                                                                                   |
| <b>Gegenstand der Stiftung:</b>             | <p>Die Stiftung wurde durch die Stadt Brühl, den LVR sowie die Kreissparkasse Köln errichtet und hat ihren Sitz in Brühl.</p> <p>Zweck der Stiftung ist die Förderung von Kunst und Kultur sowie Wissenschaft und Forschung. Eine dem Rang des Künstlers Max Ernst in seiner Geburtsstadt angemessene Präsentationsmöglichkeit zu schaffen und damit das Rheinland als eine der bedeutendsten und vitalsten Kunstregionen Deutschlands bewusst zu machen, ist zentrale Aufgabe der Stiftung. Der LVR unterstützt gemeinsam mit der Kreissparkasse Köln und der Stadt Brühl diese Stiftung als Stifter.</p> <p>Mit Wirkung zum 01.07.2007 hat die Stiftung die Trägerschaft des Max Ernst Museums auf den LVR übertragen.</p> |
| <b>Rechtsform:</b>                          | Rechtsfähige Stiftung des bürgerlichen Rechts                                                                                                                                                                                                                                                                                                                                                                                                                                                                                                                                                                                                                                                                                |
| <b>Stiftungskapital gesamt:</b>             | 9.290.925,55 €                                                                                                                                                                                                                                                                                                                                                                                                                                                                                                                                                                                                                                                                                                               |
| <b>Anteil des Stiftungskapitals in bar:</b> | 19 %                                                                                                                                                                                                                                                                                                                                                                                                                                                                                                                                                                                                                                                                                                                         |
| <b>Anteil des LVR vom Barkapital:</b>       | 72 %                                                                                                                                                                                                                                                                                                                                                                                                                                                                                                                                                                                                                                                                                                                         |
| <b>Organe:</b>                              |                                                                                                                                                                                                                                                                                                                                                                                                                                                                                                                                                                                                                                                                                                                              |
| <b><u>Vorstand</u></b>                      | <p>Der Vorstand besteht satzungsgemäß aus drei Mitgliedern, und zwar jeweils einem von der Stadt Brühl, vom LVR sowie von der Kreissparkasse Köln vorzuschlagenden Mitglied.</p> <p>Vertretung des LVR durch: - Prof. Dr. Jürgen Wilhelm (Vorsitzender)</p>                                                                                                                                                                                                                                                                                                                                                                                                                                                                  |
| <b><u>Stiftungsrat</u></b>                  | <p>Der Stiftungsrat besteht satzungsgemäß aus 13 Mitgliedern. Die Stadt Brühl, der LVR sowie die Kreissparkasse Köln entsenden jeweils vier Mitglieder. Ein zusätzliches Mitglied wird von den entsandten Mitgliedern der Stadt Brühl, dem LVR sowie der Kreissparkasse Köln mehrheitlich gewählt.</p> <p>Vertretung des LVR durch: - Dr. Corinna Franz<br/>- Anne Henk-Hollstein<br/>- Prof. Dr. Jürgen Rolle<br/>- Dr. Ruth Seidl</p>                                                                                                                                                                                                                                                                                      |



**Geschäftsführung**

Der Vorstand kann satzungsgemäß mit Genehmigung des Stiftungsrates eine / einen Geschäftsführer\*in oder mehrere Geschäftsführer\*innen bestellen.

Vertretung des LVR durch:

- Dr. Achim Sommer  
(Ruhestand seit 01.09.2022)

**Darstellung der wesentlichen Finanz- und Leistungsbeziehungen zwischen dem LVR und der Stiftung**

Keine.

**Übersicht über den Stand der Verbindlichkeiten und die Entwicklung des Eigenkapitals**

| <b>Stiftung Max Ernst<br/>-Bilanz-</b>        |               |               |               |                                                    |
|-----------------------------------------------|---------------|---------------|---------------|----------------------------------------------------|
|                                               | <b>2018</b>   | <b>2019</b>   | <b>2020</b>   | <b>Veränderung<br/>Berichtsjahr<br/>zu Vorjahr</b> |
|                                               | T€            | T€            | T€            | T€                                                 |
| <b>AKTIVA</b>                                 |               |               |               |                                                    |
| <b>Anlagevermögen</b>                         |               |               |               |                                                    |
| Immaterielle Vermögensgegenstände             | 5             | 5             | 5             | 0                                                  |
| Sachanlagen                                   | 8.914         | 10.404        | 10.402        | -2                                                 |
| Finanzanlagen                                 | 698           | 1.000         | 1.000         | 0                                                  |
|                                               | <b>9.617</b>  | <b>11.409</b> | <b>11.407</b> | <b>-2</b>                                          |
| <b>Umlaufvermögen</b>                         |               |               |               |                                                    |
| Vorräte                                       | 61            | 87            | 79            | -8                                                 |
| Forderungen und sonstige Vermögensgegenstände | 1             | 20            | 2             | -18                                                |
| Guthaben bei Kreditinstituten                 | 447           | 153           | 221           | 68                                                 |
|                                               | <b>509</b>    | <b>260</b>    | <b>302</b>    | <b>42</b>                                          |
| <b>SUMME AKTIVA</b>                           | <b>10.126</b> | <b>11.669</b> | <b>11.709</b> | <b>40</b>                                          |
| <b>PASSIVA</b>                                |               |               |               |                                                    |
| <b>Eigenkapital</b>                           |               |               |               |                                                    |
| Stiftungskapital                              | 7.799         | 9.291         | 9.291         | 0                                                  |
| Rücklagen                                     | 2.169         | 2.188         | 2.186         | -2                                                 |
| Bilanzgewinn                                  | 53            | 93            | 100           | 7                                                  |
|                                               | <b>10.021</b> | <b>11.572</b> | <b>11.577</b> | <b>5</b>                                           |
| <b>Rückstellungen</b>                         | <b>7</b>      | <b>4</b>      | <b>4</b>      | <b>0</b>                                           |
| <b>Verbindlichkeiten</b>                      | <b>98</b>     | <b>93</b>     | <b>128</b>    | <b>35</b>                                          |
| <b>SUMME PASSIVA</b>                          | <b>10.126</b> | <b>11.669</b> | <b>11.709</b> | <b>40</b>                                          |

**Entwicklung der Gewinn- und Verlustrechnung**

| <b>Stiftung Max Ernst<br/>- Gewinn- und Verlustrechnung -</b>                               |             |             |             |                                                    |
|---------------------------------------------------------------------------------------------|-------------|-------------|-------------|----------------------------------------------------|
|                                                                                             | <b>2018</b> | <b>2019</b> | <b>2020</b> | <b>Veränderung<br/>Berichtsjahr<br/>zu Vorjahr</b> |
|                                                                                             | T€          | T€          | T€          | T€                                                 |
| 1. Zuschüsse und Spenden                                                                    | 17          | 56          | 7           | -49                                                |
| 2. Aufwendungen für satzungsmäßige Zwecke                                                   | 8           | 7           | 7           | 0                                                  |
| 3. Sonstige Erträge                                                                         | 0           | 1           | 0           | -1                                                 |
| 4. Abschreibungen auf immaterielle Vermögensgegenstände des Anlagevermögens und Sachanlagen | 2           | 2           | 2           | 0                                                  |
| 5. Verwaltungskosten                                                                        | 12          | 17          | 12          | -5                                                 |
| <b>6. Ergebnis der ideellen Tätigkeit</b>                                                   | <b>-5</b>   | <b>31</b>   | <b>-14</b>  | <b>-45</b>                                         |
| 7. Sonstige Zinsen und ähnliche Erträge                                                     | 2           | 8           | 19          | 11                                                 |
| <b>8. Ergebnis aus Vermögensverwaltung</b>                                                  | <b>2</b>    | <b>8</b>    | <b>19</b>   | <b>11</b>                                          |
| 9. Erträge aus Zweckbetrieb                                                                 | 0           | 18          | 4           | -14                                                |
| 10. Aufwendungen aus Zweckbetrieb                                                           | 0           | 19          | 4           | -14                                                |
| <b>11. Ergebnis aus Zweckbetrieb</b>                                                        | <b>0</b>    | <b>-1</b>   | <b>0</b>    | <b>-1</b>                                          |
| <b>12. Jahresergebnis</b>                                                                   | <b>-3</b>   | <b>38</b>   | <b>5</b>    | <b>-33</b>                                         |
| 13. Gewinnvortrag                                                                           | 64          | 53          | 93          | 40                                                 |
| 14. Entnahme aus der gebundenen Rücklage                                                    | 2           | 2           | 2           | 0                                                  |
| 15. Einstellung in die Rücklage für Kunstbesitz                                             | 10          | 0           | 0           | 0                                                  |
| <b>16. Bilanzgewinn</b>                                                                     | <b>53</b>   | <b>93</b>   | <b>100</b>  | <b>7</b>                                           |

**Geschäftsentwicklung**

Seit der Übertragung der Trägerschaft des Max Ernst Museums auf den LVR unterstützt die Stiftung mit den erwirtschafteten Erträgen aus dem bar eingezahlten Stiftungskapital insbesondere den Erwerb von Kunstwerken für das Max Ernst Museum in Brühl sowie die Ausstellungstätigkeit des Museums.

Die Jahresabschlüsse zum 31. Dezember 2021 und 31. Dezember 2022 lagen zum Zeitpunkt der Fertigstellung des LVR-Beteiligungsberichtes noch nicht vor.

Der Jahresabschluss zum 31. Dezember 2020 wies bei einer Bilanzsumme von 11.709 T€ ein Eigenkapital von 11.577 T€ aus.

Das Stiftungsvermögen entfiel im Wesentlichen mit 10.393 T€ auf Kunstwerke, mit 1.000 T€ auf Wertpapierbestände und mit 221 T€ auf Bankguthaben.

Im Rahmen der Erfüllung des satzungsmäßigen Stiftungszwecks wird die Stiftung auch zukünftig den Erwerb von Kunstwerken für das Max Ernst Museum sowie die Ausstellungstätigkeit des Museums unter Berücksichtigung der erwirtschafteten Kapitalerträge finanziell unterstützen.

**Information der Öffentlichkeit über die Zusammensetzung des Stiftungsrates nach Geschlecht**

Dem Stiftungsrat der Stiftung Max Ernst gehörten in 2021 von den insgesamt zwölf Mitgliedern sechs Frauen an (Frauenanteil: 50 %).

Damit wurde der im § 12 Absatz 1 LGG geforderte Mindestanteil von Frauen in Höhe von 40 % erreicht/überschritten.

## 6.

**Stiftung DIE SCHEUNE**  
**Spinnen/Weben + Kunst-Sammlung Tillmann**

Stiftung DIE SCHEUNE

Spinnen/ Weben + Kunst-Sammlung Tillmann

Doerkesplatz 3

41334 Nettetal

Telefon: +49 2153/ 898-4101

E-Mail: roger.dick@nettetal.de

Stand: 31. Dezember 2022

|                                                                                                                                                                                                                                                                                                                                                                                                                                                                                                                |                                                                                                                                                                                                                                                                                                                                                                                                                                                                                                                                                                                                                                                                                                                                                                                                                                                                                                                                                                                                                                                                                                                                                   |
|----------------------------------------------------------------------------------------------------------------------------------------------------------------------------------------------------------------------------------------------------------------------------------------------------------------------------------------------------------------------------------------------------------------------------------------------------------------------------------------------------------------|---------------------------------------------------------------------------------------------------------------------------------------------------------------------------------------------------------------------------------------------------------------------------------------------------------------------------------------------------------------------------------------------------------------------------------------------------------------------------------------------------------------------------------------------------------------------------------------------------------------------------------------------------------------------------------------------------------------------------------------------------------------------------------------------------------------------------------------------------------------------------------------------------------------------------------------------------------------------------------------------------------------------------------------------------------------------------------------------------------------------------------------------------|
| <b>Gründungsjahr:</b>                                                                                                                                                                                                                                                                                                                                                                                                                                                                                          | 2001                                                                                                                                                                                                                                                                                                                                                                                                                                                                                                                                                                                                                                                                                                                                                                                                                                                                                                                                                                                                                                                                                                                                              |
| <b>Wirtschaftsjahr:</b>                                                                                                                                                                                                                                                                                                                                                                                                                                                                                        | 1. Januar bis 31. Dezember                                                                                                                                                                                                                                                                                                                                                                                                                                                                                                                                                                                                                                                                                                                                                                                                                                                                                                                                                                                                                                                                                                                        |
| <b>Gegenstand der Stiftung:</b>                                                                                                                                                                                                                                                                                                                                                                                                                                                                                | <p>Die Stiftung wurde im Jahr 2001 durch den LVR, den Verband der Rheinischen Textilindustrie e. V., die Sparkassenstiftung Kreis Viersen –Natur und Kultur-, die Nettetaler Sparkassenstiftung der Sparkasse Krefeld, die Stadt Nettetal sowie durch die Eheleute Tillmann errichtet. Die Stiftung hat ihren Sitz in Nettetal.</p> <p>Zweck der Stiftung ist die Förderung der Kunst und Kultur. Der Stiftungszweck wird insbesondere verwirklicht durch das Sammeln, Bewahren sowie die Dokumentation und Schaustellung von Materialien, Arbeitsgeräten, Erzeugnissen und Informationen über die Geschichte der niederrheinischen Textilmanufaktur und Textilindustrie.</p> <p>Das Museum „Die Scheune“ ist von großer überregionaler Bedeutung, da es eine im Rheinland einzigartige Sammlung alter Geräte der Textilverarbeitung beinhaltet und einen wichtigen Teil der Geschichte der Textilindustrie darstellt. Die Zusammenarbeit mit dem LVR-Industriemuseum ist äußerst wichtig für den LVR.</p> <p>Um diese besonderen Bestände zu sichern und zu erhalten, unterstützt der LVR gemeinsam mit den übrigen Stiftern diese Stiftung.</p> |
| <b>Rechtsform:</b>                                                                                                                                                                                                                                                                                                                                                                                                                                                                                             | Rechtsfähige Stiftung des bürgerlichen Rechts                                                                                                                                                                                                                                                                                                                                                                                                                                                                                                                                                                                                                                                                                                                                                                                                                                                                                                                                                                                                                                                                                                     |
| <b>Stiftungskapital gesamt:</b>                                                                                                                                                                                                                                                                                                                                                                                                                                                                                | 628.557,47 €                                                                                                                                                                                                                                                                                                                                                                                                                                                                                                                                                                                                                                                                                                                                                                                                                                                                                                                                                                                                                                                                                                                                      |
| <b>Anteil des Stiftungskapitals in bar:</b>                                                                                                                                                                                                                                                                                                                                                                                                                                                                    | 81 %                                                                                                                                                                                                                                                                                                                                                                                                                                                                                                                                                                                                                                                                                                                                                                                                                                                                                                                                                                                                                                                                                                                                              |
| <b>Anteil des LVR vom Barkapital:</b>                                                                                                                                                                                                                                                                                                                                                                                                                                                                          | 50 %                                                                                                                                                                                                                                                                                                                                                                                                                                                                                                                                                                                                                                                                                                                                                                                                                                                                                                                                                                                                                                                                                                                                              |
| <b>Organe:</b>                                                                                                                                                                                                                                                                                                                                                                                                                                                                                                 |                                                                                                                                                                                                                                                                                                                                                                                                                                                                                                                                                                                                                                                                                                                                                                                                                                                                                                                                                                                                                                                                                                                                                   |
| <b><u>Kuratorium</u></b>                                                                                                                                                                                                                                                                                                                                                                                                                                                                                       |                                                                                                                                                                                                                                                                                                                                                                                                                                                                                                                                                                                                                                                                                                                                                                                                                                                                                                                                                                                                                                                                                                                                                   |
| Dem Kuratorium müssen satzungsgemäß folgende Mitglieder angehören: Vier Mitglieder vom LVR, ein Mitglied des Verbandes der Rheinischen Textilindustrie, ein Mitglied der Sparkassenstiftung Kreis Viersen – Natur und Kultur -, ein Mitglied der Nettetaler Sparkassenstiftung der Sparkasse Krefeld, ein Mitglied der Stadt Nettetal sowie zwei durch die Familie Tillmann zu benennende Mitglieder. Weitere Mitglieder können durch Mehrheitsbeschluss bestellt werden, ihre Zahl soll 14 nicht übersteigen. |                                                                                                                                                                                                                                                                                                                                                                                                                                                                                                                                                                                                                                                                                                                                                                                                                                                                                                                                                                                                                                                                                                                                                   |
| Vertretung des LVR durch:                                                                                                                                                                                                                                                                                                                                                                                                                                                                                      | <ul style="list-style-type: none"> <li>- Heinz Joebges (Vorsitzender)</li> <li>- Peter Fischer</li> <li>- Bärbel Hölzing-Clasen</li> <li>- Dr. Dennis Niewerth</li> </ul>                                                                                                                                                                                                                                                                                                                                                                                                                                                                                                                                                                                                                                                                                                                                                                                                                                                                                                                                                                         |

**Vorstand**

Der Vorstand besteht satzungsgemäß aus drei Personen. Die Mitglieder des Vorstandes werden vom Kuratorium gewählt.

**Darstellung der wesentlichen Finanz- und Leistungsbeziehungen zwischen dem LVR und der Stiftung**

Keine.

**Übersicht über den Stand der Verbindlichkeiten und die Entwicklung des Eigenkapitals**

| <b>Stiftung DIE SCHEUNE<br/>Spinnen/Weben + Kunst-Sammlung Tillmann<br/>-Bilanz-</b> |             |             |             |                                                    |
|--------------------------------------------------------------------------------------|-------------|-------------|-------------|----------------------------------------------------|
|                                                                                      | <b>2019</b> | <b>2020</b> | <b>2021</b> | <b>Veränderung<br/>Berichtsjahr<br/>zu Vorjahr</b> |
|                                                                                      | T€          | T€          |             | T€                                                 |
| <b>AKTIVA</b>                                                                        |             |             |             |                                                    |
| <b>Anlagevermögen</b>                                                                |             |             |             |                                                    |
| Sachanlagen                                                                          | 126         | 126         | 126         | 0                                                  |
| Finanzanlagen                                                                        | 79          | 79          | 80          | 1                                                  |
|                                                                                      | <b>205</b>  | <b>205</b>  | <b>206</b>  | <b>1</b>                                           |
| <b>Umlaufvermögen</b>                                                                |             |             |             |                                                    |
| Forderungen, sonstige Vermögensgegenstände                                           | 426         | 427         | 429         | 2                                                  |
| Kasse, Bank                                                                          | 56          | 59          | 59          | 0                                                  |
|                                                                                      | <b>482</b>  | <b>486</b>  | <b>488</b>  | <b>2</b>                                           |
| <b>SUMME AKTIVA</b>                                                                  | <b>687</b>  | <b>691</b>  | <b>694</b>  | <b>3</b>                                           |
| <b>PASSIVA</b>                                                                       |             |             |             |                                                    |
| <b>Eigenkapital</b>                                                                  |             |             |             |                                                    |
| Stiftungskapital                                                                     | 629         | 629         | 629         | 0                                                  |
| Rücklagen                                                                            | 55          | 57          | 60          | 3                                                  |
| Jahresergebnis                                                                       | 2           | 3           | 2           | -1                                                 |
|                                                                                      | <b>686</b>  | <b>689</b>  | <b>691</b>  | <b>2</b>                                           |
| <b>Rückstellungen</b>                                                                | <b>1</b>    | <b>1</b>    | <b>2</b>    | <b>1</b>                                           |
| <b>Verbindlichkeiten</b>                                                             | <b>0</b>    | <b>1</b>    | <b>1</b>    | <b>0</b>                                           |
| <b>SUMME PASSIVA</b>                                                                 | <b>687</b>  | <b>691</b>  | <b>694</b>  | <b>3</b>                                           |

**Entwicklung der Gewinn- und Verlustrechnung**

| <b>Stiftung DIE SCHEUNE</b><br><b>Spinnen/Weben + Kunst-Sammlung Tillmann</b><br><b>-Gewinn- und Verlustrechnung-</b> |             |             |             |                                                    |
|-----------------------------------------------------------------------------------------------------------------------|-------------|-------------|-------------|----------------------------------------------------|
|                                                                                                                       | <b>2019</b> | <b>2020</b> | <b>2021</b> | <b>Veränderung<br/>Berichtsjahr<br/>zu Vorjahr</b> |
|                                                                                                                       | T€          | T€          | T€          | T€                                                 |
| <b>A. Ertragssteuerneutrale Posten</b>                                                                                |             |             |             |                                                    |
| I. Ideeller Bereich                                                                                                   |             |             |             |                                                    |
| 1. Steuerneutrale Einnahmen                                                                                           | 9           | 10          | 8           | -2                                                 |
| <b>Gewinn/Verlust ertragssteuerneutrale Posten</b>                                                                    | <b>9</b>    | <b>10</b>   | <b>8</b>    | <b>-2</b>                                          |
| <b>B. Vermögensverwaltung</b>                                                                                         |             |             |             |                                                    |
| I. Einnahmen                                                                                                          |             |             |             |                                                    |
| 1. Ertragssteuerfreie Einnahmen                                                                                       | 1           | 0           | 1           | 1                                                  |
| 2. Ertragssteuerpflichtige Einnahmen                                                                                  | 14          | 13          | 13          | 0                                                  |
| II. Ausgaben                                                                                                          |             |             |             |                                                    |
| 1. Ausgaben/Werbungskosten                                                                                            | 1           | 0           | 0           | 0                                                  |
| <b>Gewinn/Verlust Vermögensverwaltung</b>                                                                             | <b>14</b>   | <b>13</b>   | <b>14</b>   | <b>1</b>                                           |
| <b>C. Sonstige Zweckbetriebe</b>                                                                                      |             |             |             |                                                    |
| I. Sonstige Zweckbetriebe 2                                                                                           |             |             |             |                                                    |
| 1. Umsatzerlöse                                                                                                       | 4           | 0           | 1           | 1                                                  |
| 2. Sonstige betriebliche Erträge                                                                                      | 1           | 0           | 1           | 1                                                  |
| 3. Materialaufwand                                                                                                    | 0           | 2           | 0           | -2                                                 |
| 4. Personalaufwand                                                                                                    | 5           | 3           | 3           | 0                                                  |
| 5. Abschreibungen                                                                                                     | 0           | 0           | 0           | 0                                                  |
| 6. Sonstige betriebliche Aufwendungen                                                                                 | 21          | 15          | 19          | 4                                                  |
| <b>Gewinn/Verlust Sonstige Zweckbetriebe 2</b>                                                                        | <b>-21</b>  | <b>-20</b>  | <b>-20</b>  | <b>0</b>                                           |
| <b>D. Sonstige Geschäftsbetriebe</b>                                                                                  |             |             |             |                                                    |
| I. Sonstige Geschäftsbetriebe 1                                                                                       |             |             |             |                                                    |
| 1. Umsatzerlöse                                                                                                       | 0           | 0           | 0           | 0                                                  |
| 2. Materialaufwand                                                                                                    | 0           | 0           | 0           | 0                                                  |
| <b>Gewinn/Verlust Sonstige Geschäftsbetriebe</b>                                                                      | <b>0</b>    | <b>0</b>    | <b>0</b>    | <b>0</b>                                           |
| <b>E. Jahresergebnis</b>                                                                                              | <b>2</b>    | <b>3</b>    | <b>2</b>    | <b>-1</b>                                          |

**Kennzahlen**

|                             | <b>2019</b> | <b>2020</b> | <b>2021</b> | <b>Veränderung<br/>Berichtsjahr<br/>zu Vorjahr</b> |
|-----------------------------|-------------|-------------|-------------|----------------------------------------------------|
| <b>Anzahl der Besucher:</b> | 2.998       | k. A.       | k. A.       | -                                                  |

**Geschäftsentwicklung**

Der Jahresabschluss zum 31. Dezember 2022 lag zum Zeitpunkt der Fertigstellung des LVR-Beteiligungsberichtes noch nicht vor.

Der Jahresabschluss zum 31. Dezember 2021 wies ein in Höhe des Jahresüberschusses 2021 angestiegenes Eigenkapital in Höhe von 691 T€ aus. Das Eigenkapital entfiel mit unverändert 629 T€ auf Stiftungskapital, mit 60 T€ auf Ergebnismrücklagen (Vorjahr: 57 T€) und mit 2 T€ auf den Jahresüberschuss 2021 (Vorjahr: 3 T€). Das Stiftungsvermögen setzte sich vor allem aus Sacheinlagen von 126 T€ und Bareinlagen zusammen, die mit

493 T€ in festverzinslichen Ausleihungen und Wertpapieren, mit 13 T€ in sonstigen Vermögensgegenständen sowie mit 59 T€ in Sparguthaben angelegt waren.

Bei Betriebserträgen von 10 T€ (Vorjahr: 11 T€) sowie Betriebsaufwendungen von 22 T€ (Vorjahr: 21 T€) wurde ein Betriebsverlust von 12 T€ erwirtschaftet. Nach Kapitalerträgen von 14 T€ (Vorjahr: 13 T€) ergab sich ein Jahresüberschuss von 2 T€ (Vorjahr: 3 T€).

**Die nachfolgend dargestellten Stiftungen werden, da sie nicht in den LVR-Vollkonsolidierungskreis bzw. LVR-Beteiligungskreis einbezogen werden, in verdichteter Tabellenform dargestellt.**

|    | Name der Stiftung                                                                                                                                | Zweck der Stiftung/<br>kulturelle Ziele                                                                                                                                                                                                                                                                                                                                                                                                                                                                                                                                                                                                                                                                                                                                                                                                                                                                                                                             | Stiftungskapital zum 31. Dezember 2022 |                         |                                      |
|----|--------------------------------------------------------------------------------------------------------------------------------------------------|---------------------------------------------------------------------------------------------------------------------------------------------------------------------------------------------------------------------------------------------------------------------------------------------------------------------------------------------------------------------------------------------------------------------------------------------------------------------------------------------------------------------------------------------------------------------------------------------------------------------------------------------------------------------------------------------------------------------------------------------------------------------------------------------------------------------------------------------------------------------------------------------------------------------------------------------------------------------|----------------------------------------|-------------------------|--------------------------------------|
|    |                                                                                                                                                  |                                                                                                                                                                                                                                                                                                                                                                                                                                                                                                                                                                                                                                                                                                                                                                                                                                                                                                                                                                     | Gesamt<br>in T€                        | Anteil bar<br>in T€ / % | davon Anteil<br>LVR bar<br>in T€ / % |
| 7. | <b>Stiftung Wilhelm Lehbruck Museum</b><br><br><i>Genehmigt durch die Bezirksregierung Düsseldorf am 26.06.2000</i><br><br><i>Sitz: Duisburg</i> | <p>Zweck der Stiftung ist es, den von der Stadt Duisburg zu Eigentum übertragenen Kunstbesitz zu verwalten und durch Erwerbungen zu erweitern, ihn und die Leihgaben nach museumskundlichen Grundsätzen zu pflegen und sie besonders mit dem Ziel der Volksbildung der Öffentlichkeit zugänglich zu machen.</p> <p>Der LVR unterstützt diese Stiftung, um seine verbandspolitisch ausgerichtete Kulturpolitik fortzusetzen. Die Stiftung ist besonders hervorzuheben, da dem Museum durch das Land NRW eine "Leuchtturm-Stellung" in NRW eingeräumt wurde.</p> <p>Neben dem LVR sind die Stadt Duisburg sowie die Niederrheinische Industrie- und Handelskammer Duisburg Stifter.</p> <p>Der LVR hat im Jahr 2022 an die Stiftung einen Zuschuss in Höhe von 100 T€ gezahlt.</p> <p>Des Weiteren hat der LVR im Jahr 2022 an die Stiftung einen projektbezogenen Zuschuss in Höhe von 15 T€ geleistet.</p> <p>Der LVR ist im Kuratorium der Stiftung vertreten.</p> | 66.834                                 | 10.226<br>( 15 % )      | 2.556<br>( 25 % )                    |



|    | Name der Stiftung                                                                                                                                                                                         | Zweck der Stiftung/<br>kulturelle Ziele                                                                                                                                                                                                                                                                                                                                                                                                                                                                                                                                                                                                                                                                                                                                                                                         | Stiftungskapital zum 31. Dezember 2022 |                         |                                      |
|----|-----------------------------------------------------------------------------------------------------------------------------------------------------------------------------------------------------------|---------------------------------------------------------------------------------------------------------------------------------------------------------------------------------------------------------------------------------------------------------------------------------------------------------------------------------------------------------------------------------------------------------------------------------------------------------------------------------------------------------------------------------------------------------------------------------------------------------------------------------------------------------------------------------------------------------------------------------------------------------------------------------------------------------------------------------|----------------------------------------|-------------------------|--------------------------------------|
|    |                                                                                                                                                                                                           |                                                                                                                                                                                                                                                                                                                                                                                                                                                                                                                                                                                                                                                                                                                                                                                                                                 | Gesamt<br>in T€                        | Anteil bar<br>in T€ / % | davon Anteil<br>LVR bar<br>in T€ / % |
| 8. | <p><b>Stiftung Ruhr Museum</b></p> <p><i>Sie ist eine unselbständige Stiftung, daher keine Genehmigung erforderlich</i></p> <p><i>Inkrafttreten der Satzung: 01.01.2008</i></p> <p><i>Sitz: Essen</i></p> | <p>Zweck der Stiftung ist die Förderung der Kultur, Bildung und Wissenschaft durch Errichtung und Betrieb des Ruhr Museums.</p> <p>Das Ruhr Museum versteht sich als Einrichtung zur Natur- und Kulturgeschichte des Ruhrgebietes. Die unselbständige Stiftung Ruhr Museum wird von der Stiftung Zollverein treuhänderisch verwaltet (vgl. Stiftungengagement Nr. 17).</p> <p>Die Stiftung wird seit dem 01.01.2008 aufgrund der besonderen regionalen kulturellen Bedeutung durch die Stifter LVR, Land Nordrhein-Westfalen und Stadt Essen unterstützt.</p> <p>Der LVR hat den jährlichen Zuschuss an die Stiftung ab dem Jahr 2022 um 185 T€ auf 2.035 T€ für das Ruhr Museum sowie um 15 T€ auf 165 T€ für das Zentrale Besucherzentrum auf Zollverein erhöht.</p> <p>Der LVR ist im Kuratorium der Stiftung vertreten.</p> | 222                                    | 30<br>( 14 % )          | 10<br>( 33 % )                       |

## 4.4.25 LVR als Zustifter

|    | Name der Stiftung                                                                                                                                                    | Zweck der Stiftung/<br>kulturelle Ziele                                                                                                                                                                                                                                                                                                                                                                                                                                                                                                                                                                                                                                                                                                                                                                                                                                                                                                                                                                                 | Stiftungskapital zum 31. Dezember 2022 |                         |                                      |
|----|----------------------------------------------------------------------------------------------------------------------------------------------------------------------|-------------------------------------------------------------------------------------------------------------------------------------------------------------------------------------------------------------------------------------------------------------------------------------------------------------------------------------------------------------------------------------------------------------------------------------------------------------------------------------------------------------------------------------------------------------------------------------------------------------------------------------------------------------------------------------------------------------------------------------------------------------------------------------------------------------------------------------------------------------------------------------------------------------------------------------------------------------------------------------------------------------------------|----------------------------------------|-------------------------|--------------------------------------|
|    |                                                                                                                                                                      |                                                                                                                                                                                                                                                                                                                                                                                                                                                                                                                                                                                                                                                                                                                                                                                                                                                                                                                                                                                                                         | Gesamt<br>in T€                        | Anteil bar<br>in T€ / % | davon Anteil<br>LVR bar<br>in T€ / % |
| 9. | <p><b>Stiftung zur Förderung der Archäologie im rheinischen Braunkohlenrevier</b></p> <p><i>Genehmigt durch das IM NW am 17.05.1990</i></p> <p><i>Sitz: Köln</i></p> | <p>Zweck der Stiftung ist es, die im Zusammenhang mit dem Braunkohlenabbau im rheinischen Revier stehenden archäologischen, insbesondere wissenschaftlichen bodendenkmalpflegerischen Maßnahmen zu fördern.</p> <p>Ziel der Stiftung ist, die ausgelastete Dienststelle des LVR, das LVR-Amt für Bodendenkmalpflege im Rheinland, der laut Gesetz zuständigen Stelle für die Bodendenkmäler, zu unterstützen, indem u. a. die gelagerten Funde von Grabungen im rheinischen Braunkohlenrevier ausgewertet, publiziert und präsentiert werden sollen.</p> <p>Stifter sind das Land Nordrhein-Westfalen und die RWE Power AG, die darüber hinaus gelegentlich Einzelprojekte der Stiftung unterstützen.</p> <p>Die Stiftung hat im Jahr 2022 Fördermittel in Höhe von 415 T€ zur Unterstützung für LVR-Projekte geleistet.</p> <p>Für das 1. Halbjahr 2023 wurden bislang LVR-Projekte in Höhe von 97 T€ gefördert.</p> <p>Der LVR ist geschäftsführend tätig sowie im Vorstand und im Beirat der Stiftung vertreten.</p> | 14.904                                 | 14.904<br>( 100 % )     | 511<br>( 3 % )                       |

|     | Name der Stiftung                                                                                                                                                                                                                                    | Zweck der Stiftung/<br>kulturelle Ziele                                                                                                                                                                                                                                                                                                                                                                                                                                                                                                                                                                                                                                                                                                                                                                                                                                                                                                                                                                                                                                                                                                                                                                                                                                                                                                                                                    | Stiftungskapital zum 31. Dezember 2022 |                         |                                      |
|-----|------------------------------------------------------------------------------------------------------------------------------------------------------------------------------------------------------------------------------------------------------|--------------------------------------------------------------------------------------------------------------------------------------------------------------------------------------------------------------------------------------------------------------------------------------------------------------------------------------------------------------------------------------------------------------------------------------------------------------------------------------------------------------------------------------------------------------------------------------------------------------------------------------------------------------------------------------------------------------------------------------------------------------------------------------------------------------------------------------------------------------------------------------------------------------------------------------------------------------------------------------------------------------------------------------------------------------------------------------------------------------------------------------------------------------------------------------------------------------------------------------------------------------------------------------------------------------------------------------------------------------------------------------------|----------------------------------------|-------------------------|--------------------------------------|
|     |                                                                                                                                                                                                                                                      |                                                                                                                                                                                                                                                                                                                                                                                                                                                                                                                                                                                                                                                                                                                                                                                                                                                                                                                                                                                                                                                                                                                                                                                                                                                                                                                                                                                            | Gesamt<br>in T€                        | Anteil bar<br>in T€ / % | davon Anteil<br>LVR bar<br>in T€ / % |
| 10. | <p><b>Stiftung des Museums für Industrie-, Wirtschafts- und Sozialgeschichte der Region Aachen in Stolberg, Zinkhütter Hof</b></p> <p><i>Genehmigt durch die Bezirksregierung Köln am 21.12.1992</i></p> <p><i>Sitz: Stolberg (Kreis Aachen)</i></p> | <p>Zweck der Stiftung ist das Beschaffen von Mitteln für den steuerbegünstigten Verein "Gesellschaft zur Förderung des Museums für Industrie-, Wirtschafts- und Sozialgeschichte der Region Aachen in Stolberg, Zinkhütter Hof e. V." als Träger des "Museums für Industrie-, Wirtschafts- und Sozialgeschichte der Region Aachen in Stolberg, Zinkhütter Hof" zur Verwirklichung seiner steuerbegünstigten Zwecke.</p> <p>Stifter der Stiftung sind die Industrie- und Handelskammer zu Aachen sowie die Stadt Stolberg.</p> <p>Mit der Zustiftung und der Beteiligung des LVR im Kuratorium der Stiftung ist eine institutionell verstärkte Zusammenarbeit des LVR-Industriemuseums mit dem Industriemuseum in Stolberg verbunden. Die regionale Rolle des LVR in diesem Raum wurde durch den Beitritt in diese Stiftung gestärkt.</p> <p>Der LVR zahlt an den Museumsverein einen jährlichen Zuschuss in Höhe von 160 T€.</p> <p>Im Rahmen einer Ergänzungsvereinbarung zum Kooperationsvertrag zwischen der Stadt Stolberg, der Gesellschaft zur Förderung des Museums für Industrie-, Wirtschafts- und Sozialgeschichte der Region Aachen in Stolberg Zinkhütter Hof e. V. und dem LVR wurde die Zahlung des jährlichen Betriebskostenzuschusses des LVR in Höhe von 160 T€ an den Museumsverein für den Betrieb des Museums Zinkhütter Hof für die Jahre 2021 – 2025 verlängert.</p> | 1.798 *)                               | 1.798<br>( 100 % )      | 256<br>( 14 % )                      |

\*) Der Ausweis betrifft das Stiftungsvermögen zum 31.12.2022.

|     | Name der Stiftung                                                                                                                                                                                                    | Zweck der Stiftung/<br>kulturelle Ziele                                                                                                                                                                                                                                                                                                                                                                                                                                                                                                                                                                                                                                                                                                                                                                                                                                                                                                                                                                                                                                                                                                                                                                                                                                                                                                                                                    | Stiftungskapital zum 31. Dezember 2022 |                         |                                      |
|-----|----------------------------------------------------------------------------------------------------------------------------------------------------------------------------------------------------------------------|--------------------------------------------------------------------------------------------------------------------------------------------------------------------------------------------------------------------------------------------------------------------------------------------------------------------------------------------------------------------------------------------------------------------------------------------------------------------------------------------------------------------------------------------------------------------------------------------------------------------------------------------------------------------------------------------------------------------------------------------------------------------------------------------------------------------------------------------------------------------------------------------------------------------------------------------------------------------------------------------------------------------------------------------------------------------------------------------------------------------------------------------------------------------------------------------------------------------------------------------------------------------------------------------------------------------------------------------------------------------------------------------|----------------------------------------|-------------------------|--------------------------------------|
|     |                                                                                                                                                                                                                      |                                                                                                                                                                                                                                                                                                                                                                                                                                                                                                                                                                                                                                                                                                                                                                                                                                                                                                                                                                                                                                                                                                                                                                                                                                                                                                                                                                                            | Gesamt<br>in T€                        | Anteil bar<br>in T€ / % | davon Anteil<br>LVR bar<br>in T€ / % |
| 11. | <b>Stiftung Zanders -<br/>Papiergeschicht-<br/>liche Sammlung</b><br><br><i>Genehmigt durch das<br/>IM NW am<br/>23.05.1977</i><br><br><i>Sitz: Bergisch-<br/>Gladbach<br/>(Rheinisch-<br/>Bergischer<br/>Kreis)</i> | <p>Zweck der Stiftung ist das Sammeln, Ordnen, Erhalten und Auswerten des Materials zur Papiergeschichte, insbesondere für wissenschaftliche Zwecke.</p> <p>Neben dem LVR sind als Stifter die Familie Zanders sowie die Zanders GmbH maßgeblich an der Stiftung beteiligt.</p> <p>Der LVR hat im Jahr 2022 an die Stiftung einen Zuschuss in Höhe von 15 T€ gezahlt.</p> <p>Der LVR ist im Vorstand und im Kuratorium der Stiftung vertreten und hat gemäß Stiftungssatzung das Benennungsrecht für den stellvertretenden Vorsitz des Vorstandes und des Kuratoriums.</p>                                                                                                                                                                                                                                                                                                                                                                                                                                                                                                                                                                                                                                                                                                                                                                                                                 | 511                                    | 511<br>( 100 % )        | 153<br>(30 %)                        |
| 12. | <b>Stiftung Das Deutsche<br/>Glasmalerei-<br/>Museum Linnich</b><br><br><i>Genehmigt durch die<br/>Bezirksregierung Köln<br/>am 18.03.1997</i><br><br><i>Sitz: Linnich<br/>(Kreis Düren)</i>                         | <p>Zweck der Stiftung ist die Sammlung, Bewahrung, Dokumentation, Darstellung und Erforschung:</p> <ul style="list-style-type: none"> <li>- der Kunst der Glasmalerei weltweit von den Anfängen bis zur Gegenwart,</li> <li>- der handwerklich-technischen Herstellung des bei dieser Kunst verwendeten Spezialglases und der künstlerischen Vorlagen,</li> <li>- der handwerklich-technischen Umsetzung des Künstlerentwurfs,</li> <li>- der Technik der Restaurierung historischer Glasmalerei sowie</li> <li>- die Unterhaltung und Weiterentwicklung des Deutschen Glasmalerei-Museums Linnich.</li> </ul> <p>Die regionale Bedeutung des Museums und seine kultur- wie gewerbe-historisch gleichermaßen überörtliche Thematik verbinden das Museum mit dem regionalen Kulturauftrag des LVR. Der LVR unterstützt das Museum, um ihm zu ermöglichen, auf Dauer ein attraktives Museumsangebot aufzubauen.</p> <p>Der Förderverein Deutsches Glasmalereimuseum Linnich e.V. sowie die Kultur- und Naturstiftung der Sparkasse Düren sind als Zustifter maßgeblich an der Stiftung beteiligt.</p> <p>Der LVR hat im Jahr 2022 an die Stiftung einen Zuschuss in Höhe von 20 T€ gezahlt.</p> <p>Des Weiteren hat der LVR im Jahr 2022 an die Stiftung projektbezogene Zuschüsse in Höhe von 20 T€ geleistet.</p> <p>Der LVR ist im Vorstand und im Kuratorium der Stiftung vertreten.</p> | 1.636                                  | 1.636<br>( 100 % )      | 256<br>( 16 % )                      |

|     | Name der Stiftung                                                                                                                                                            | Zweck der Stiftung/<br>kulturelle Ziele                                                                                                                                                                                                                                                                                                                                                                                                                                                                                                                                                                                                                                                                                                                                                                                                                                                                                                                                                                                                                           | Stiftungskapital zum 31. Dezember 2022 |                         |                                      |
|-----|------------------------------------------------------------------------------------------------------------------------------------------------------------------------------|-------------------------------------------------------------------------------------------------------------------------------------------------------------------------------------------------------------------------------------------------------------------------------------------------------------------------------------------------------------------------------------------------------------------------------------------------------------------------------------------------------------------------------------------------------------------------------------------------------------------------------------------------------------------------------------------------------------------------------------------------------------------------------------------------------------------------------------------------------------------------------------------------------------------------------------------------------------------------------------------------------------------------------------------------------------------|----------------------------------------|-------------------------|--------------------------------------|
|     |                                                                                                                                                                              |                                                                                                                                                                                                                                                                                                                                                                                                                                                                                                                                                                                                                                                                                                                                                                                                                                                                                                                                                                                                                                                                   | Gesamt<br>in T€                        | Anteil bar<br>in T€ / % | davon Anteil<br>LVR bar<br>in T€ / % |
| 13. | <b>Stiftung Schloss<br/>und Park Benrath</b><br><br><i>Genehmigt durch das<br/>IM NW am<br/>03.03.2000</i><br><br>Sitz: Düsseldorf                                           | <p>Zweck der Stiftung ist die Förderung von Kunst und Kultur, insbesondere Schloss und Park Benrath mit Nebengebäuden als Gesamtkunstwerk und Denkmal zu schützen und zu erhalten, in einer denkmalverträglichen Weise zu nutzen und der Öffentlichkeit zugänglich zu machen.</p> <p>Neben dem LVR sind als Stifter die Landeshauptstadt Düsseldorf sowie die Henkel KGaA maßgeblich an der Stiftung beteiligt.</p> <p>Mit Notarvertrag vom 21.11.2018 hat die Stiftung die Spiegelweiher GmbH gegründet. Zum 01.01.2019 wurde der wirtschaftliche Geschäftsbetrieb der Stiftung auf die Spiegelweiher GmbH ausgegliedert.</p> <p>Der LVR unterstützt aufgrund der besonderen regionalen und kulturellen Bedeutung die Stiftung und ist im Kuratorium der Stiftung vertreten.</p>                                                                                                                                                                                                                                                                                 | 5.857                                  | 5.857<br><br>( 100 % )  | 2.812<br><br>( 48 % )                |
| 14. | <b>Förderstiftung<br/>Museum Kurhaus<br/>Kleve</b><br><br><i>Genehmigt durch die<br/>Bezirksregierung Düs-<br/>seldorf am 22.11.2002</i><br><br>Sitz: Kleve<br>(Kreis Kleve) | <p>Zweck der Stiftung ist die Beschaffung von Mitteln für die Stadt Kleve zur Verwendung in dem nach §§ 51 ff. AO steuerbegünstigten Betrieb gewerblicher Art "Museum Kurhaus Kleve" zur Verwirklichung seiner steuerbegünstigten Zwecke.</p> <p>Der LVR engagiert sich neben der Stadt Kleve als Stifterin maßgeblich bei der Stiftung, um sie bei ihren Zielen zu unterstützen. Die Stiftung will die für das Rheinland bedeutende Sammlung des Museums erhalten. Die Sammlung vereint hochrangige Werke der bildenden Kunst vom späten Mittelalter bis in die Gegenwart. Darüber hinaus sollen die denkmalgeschützten Gebäude erhalten und die Attraktivität ihrer besonderen Verbindung mit der Gartenanlage als überregionaler kultureller Anziehungspunkt gesteigert werden.</p> <p>Der LVR hat im Jahr 2022 an die Stiftung einen projektbezogenen Zuschuss in Höhe von 40 T€ geleistet.</p> <p>Der LVR ist im Kuratorium der Stiftung vertreten und hat gemäß Stiftungssatzung das Benennungsrecht für den stellvertretenden Vorsitz des Kuratoriums.</p> | 4.090                                  | 4.090<br><br>( 100 % )  | 1.534<br><br>( 38 % )                |

|     | Name der Stiftung                                                                                                                                                                           | Zweck der Stiftung/<br>kulturelle Ziele                                                                                                                                                                                                                                                                                                                                                                                                                                                                                                                                                                                                                                                                                                                                                                                                                                                                                                                                                                   | Stiftungskapital zum 31. Dezember 2022 |                         |                                      |
|-----|---------------------------------------------------------------------------------------------------------------------------------------------------------------------------------------------|-----------------------------------------------------------------------------------------------------------------------------------------------------------------------------------------------------------------------------------------------------------------------------------------------------------------------------------------------------------------------------------------------------------------------------------------------------------------------------------------------------------------------------------------------------------------------------------------------------------------------------------------------------------------------------------------------------------------------------------------------------------------------------------------------------------------------------------------------------------------------------------------------------------------------------------------------------------------------------------------------------------|----------------------------------------|-------------------------|--------------------------------------|
|     |                                                                                                                                                                                             |                                                                                                                                                                                                                                                                                                                                                                                                                                                                                                                                                                                                                                                                                                                                                                                                                                                                                                                                                                                                           | Gesamt<br>in T€                        | Anteil bar<br>in T€ / % | davon Anteil<br>LVR bar<br>in T€ / % |
| 15. | <b>Stiftung Schloss Dyck</b><br><br><i>Genehmigt durch die Bezirksregierung Düsseldorf am 28.12.1999</i><br><br>Sitz: Jüchen<br>(Rhein-Kreis Neuss)                                         | <p>Zweck der Stiftung ist die Förderung von Wissenschaft und Forschung, von Kunst und Kultur sowie die Förderung des Landschafts- und Denkmalschutzes.</p> <p>Neben dem LVR sind die RWE Power AG und das Land Nordrhein-Westfalen als Zustifter sowie als Stifter der Rhein-Kreis Neuss, die Grafenfamilie Wolff Metternich zur Gracht und die Gemeinde Jüchen maßgeblich an der Stiftung beteiligt.</p> <p>Der LVR hat im Jahr 2022 an die Stiftung einen projektbezogenen Zuschuss in Höhe von 1 T€ geleistet.</p> <p>Der LVR unterstützt aufgrund der besonderen regionalen kulturellen Bedeutung die Stiftung und ist im Stiftungsrat und im Kuratorium der Stiftung vertreten.</p>                                                                                                                                                                                                                                                                                                                  | 22.360                                 | 13.839<br><br>( 62 % )  | 2.812<br><br>( 20 % )                |
| 16. | <b>Stiftung Keramion Zentrum für moderne + historische Keramik Frechen</b><br><br><i>Genehmigt durch die Bezirksregierung Köln am 06.03.2002</i><br><br>Sitz: Frechen<br>(Rhein-Erft-Kreis) | <p>Zweck der Stiftung ist die Förderung von Kunst und Kultur sowie der Wissenschaft und Forschung auf dem Gebiet der Keramik. Der LVR unterstützt die Stiftung, da das von ihr geförderte „Keramion“ eine herausragende Bedeutung für die moderne Keramik und die Geschichte der Keramik im Rheinland hat.</p> <p>Die Stiftung hat aufgrund einschlägiger Gremienbeschlüsse satzungsgemäß die Trägerschaft des Museums Keramion mit Wirkung zum 01.01.2008 übernommen und sich somit von einer reinen Förderstiftung in eine Stiftung mit operativem Geschäftsbetrieb gewandelt.</p> <p>Neben dem LVR sind die Stadt Frechen sowie als Stifter die Deutsche Steinzeug Cremer &amp; Breuer AG maßgeblich an der Stiftung beteiligt.</p> <p>Der LVR hat im Jahr 2022 an die Stiftung einen Zuschuss in Höhe von 25 T€ gezahlt.</p> <p>Des Weiteren hat der LVR an die Stiftung einen projektbezogenen Zuschuss in Höhe von 100 T€ geleistet.</p> <p>Der LVR ist im Stiftungsrat der Stiftung vertreten.</p> | 4.886                                  | 4.886<br><br>( 100 % )  | 1.250<br><br>( 26 % )                |

|     | Name der Stiftung                                                                                                  | Zweck der Stiftung/<br>kulturelle Ziele                                                                                                                                                                                                                                                                                                                                                                                                                                                                                                                                                                                                                                                                                                                                                                                                                                                                                                                                                                                                                                                                                                                                                                                                                                                                                                                                                                                                                             | Stiftungskapital zum 31. Dezember 2022 |                         |                                      |
|-----|--------------------------------------------------------------------------------------------------------------------|---------------------------------------------------------------------------------------------------------------------------------------------------------------------------------------------------------------------------------------------------------------------------------------------------------------------------------------------------------------------------------------------------------------------------------------------------------------------------------------------------------------------------------------------------------------------------------------------------------------------------------------------------------------------------------------------------------------------------------------------------------------------------------------------------------------------------------------------------------------------------------------------------------------------------------------------------------------------------------------------------------------------------------------------------------------------------------------------------------------------------------------------------------------------------------------------------------------------------------------------------------------------------------------------------------------------------------------------------------------------------------------------------------------------------------------------------------------------|----------------------------------------|-------------------------|--------------------------------------|
|     |                                                                                                                    |                                                                                                                                                                                                                                                                                                                                                                                                                                                                                                                                                                                                                                                                                                                                                                                                                                                                                                                                                                                                                                                                                                                                                                                                                                                                                                                                                                                                                                                                     | Gesamt<br>in T€                        | Anteil bar<br>in T€ / % | davon Anteil<br>LVR bar<br>in T€ / % |
| 17. | <b>Stiftung Zollverein</b><br><br><i>Genehmigt durch das<br/>IM NW am<br/>08.12.1998</i><br><br><i>Sitz: Essen</i> | <p>Zweck der Stiftung ist die Förderung der Kultur und Denkmalpflege insbesondere im Hinblick auf die Wiedernutzbarmachung, Pflege und Erhaltung des Industriedenkmals Zeche Zollverein Schacht XII. einschließlich der angrenzenden brachliegenden Industrieflächen sowie deren Öffnung für die Allgemeinheit, die den Gesamtkomplex als kulturelles Zentrum mit den Schwerpunkten Geschichte und Architektur, Kunst, Design und Medien erfahren und nutzen soll.</p> <p>Der LVR ist aufgrund der Verbindung der Stiftung mit den kulturellen Aufgabenstellungen des LVR durch enge fachliche Beziehungen und gleichartige Aktivitäten und aufgrund der großen regionalen kulturellen Bedeutung der Stiftung durch eine Zustiftung an der Stiftung Zollverein beteiligt.</p> <p>Neben dem LVR sind als Stifter das Land Nordrhein-Westfalen und die Stadt Essen maßgeblich an der Stiftung beteiligt.</p> <p>Der LVR ist im Stiftungsrat und im Kuratorium der Stiftung vertreten. Vor dem Hintergrund der Neuorganisation des Gesamtstandortes Zollverein unter der einheitlichen Leitung der Stiftung Zollverein hat die Stiftung u.a. die treuhänderische Verwaltung der unselbständigen Stiftung Ruhr Museum übernommen (vgl. Stiftungsengagement Nr. 8).</p> <p>Unter dem Aspekt der einheitlichen Leitung am Gesamtstandort Zollverein ist der LVR ohne Gesellschafterstatus auch im Aufsichtsrat der Entwicklungsgesellschaft Zollverein mbH vertreten.</p> | 16.557                                 | 16.557<br><br>( 100 % ) | 511<br><br>( 3 % )                   |

|     | Name der Stiftung                                                                                                                  | Zweck der Stiftung/<br>kulturelle Ziele                                                                                                                                                                                                                                                                                                                                                                                                                                                                                                                                                                                                                                 | Stiftungskapital zum 31. Dezember 2022 |                         |                                      |
|-----|------------------------------------------------------------------------------------------------------------------------------------|-------------------------------------------------------------------------------------------------------------------------------------------------------------------------------------------------------------------------------------------------------------------------------------------------------------------------------------------------------------------------------------------------------------------------------------------------------------------------------------------------------------------------------------------------------------------------------------------------------------------------------------------------------------------------|----------------------------------------|-------------------------|--------------------------------------|
|     |                                                                                                                                    |                                                                                                                                                                                                                                                                                                                                                                                                                                                                                                                                                                                                                                                                         | Gesamt<br>in T€                        | Anteil bar<br>in T€ / % | davon Anteil<br>LVR bar<br>in T€ / % |
| 18. | <b>Stiftung Beethoven-Haus Bonn</b><br><br><i>Genehmigt durch die Bezirksregierung Köln am 13.12.1999</i><br><br><i>Sitz: Bonn</i> | <p>Zweck der Stiftung ist die Unterstützung von Kultur und Wissenschaft durch die Förderung der Aufgaben des Beethoven-Hauses in Bonn. Als führende Einrichtung der regionalen Kulturpflege im Rheinland hat sich der LVR mit einer Zustiftung am Stiftungskapital beteiligt, um damit die in über 100 Jahren gewachsene einmalige Gesamtstruktur des Beethoven-Hauses für Bonn und die gesamte rheinische Region angemessen erhalten zu können.</p> <p>Neben dem LVR sind die IVG Immobilien AG, eine Privatperson sowie als Stifter der Verein Beethoven-Haus Bonn maßgeblich an der Stiftung beteiligt.</p> <p>Der LVR ist im Kuratorium der Stiftung vertreten.</p> | 2.205                                  | 2.205<br>( 100 % )      | 205<br>( 9 % )                       |



|     | Name der Stiftung                                                                                                                                                               | Zweck der Stiftung/<br>kulturelle Ziele                                                                                                                                                                                                                                                                                                                                                                                                                                                                                                                                                                                                                                                                                                                                                                                                                                                                                                                                                                                                                                                                                             | Stiftungskapital zum 31. Dezember 2022 |                         |                                      |
|-----|---------------------------------------------------------------------------------------------------------------------------------------------------------------------------------|-------------------------------------------------------------------------------------------------------------------------------------------------------------------------------------------------------------------------------------------------------------------------------------------------------------------------------------------------------------------------------------------------------------------------------------------------------------------------------------------------------------------------------------------------------------------------------------------------------------------------------------------------------------------------------------------------------------------------------------------------------------------------------------------------------------------------------------------------------------------------------------------------------------------------------------------------------------------------------------------------------------------------------------------------------------------------------------------------------------------------------------|----------------------------------------|-------------------------|--------------------------------------|
|     |                                                                                                                                                                                 |                                                                                                                                                                                                                                                                                                                                                                                                                                                                                                                                                                                                                                                                                                                                                                                                                                                                                                                                                                                                                                                                                                                                     | Gesamt<br>in T€                        | Anteil bar<br>in T€ / % | davon Anteil<br>LVR bar<br>in T€ / % |
| 19. | <b>Stiftung Leder- und Gerbermuseum Mülheim an der Ruhr</b><br><br><i>Genehmigt durch die Bezirksregierung Düsseldorf am 19.12.2002</i><br><br><i>Sitz: Mülheim an der Ruhr</i> | <p>Zweck der Stiftung ist die Förderung der Kultur durch die Sammlung, Bewahrung, Dokumentation, Darstellung und Erforschung:</p> <ul style="list-style-type: none"> <li>- der Geschichte der Ledererzeugung, insbesondere des Standortes Mülheim an der Ruhr,</li> <li>- der handwerklichen und technischen Herstellung des Leders,</li> <li>- der sozialen, ökonomischen und ästhetischen Bedeutung der Ledererzeugung.</li> </ul> <p>Auch heute noch gilt Mülheim an der Ruhr als einer der wichtigsten Standorte der dt. Lederproduktion.</p> <p>Aus diesem Grund, und da das Thema Lederindustrie eine Ergänzung zu den Themen des LVR-Industriemuseums darstellt, ist der LVR durch eine Zustiftung an der Stiftung beteiligt.</p> <p>Neben dem LVR sind als Stifter der Förder- und Trägerverein Ledermuseum Mülheim an der Ruhr e.V. sowie mehrere Privatpersonen an der Stiftung beteiligt.</p> <p>Der LVR hat im Jahr 2022 an die Stiftung einen projektbezogenen Zuschuss in Höhe von 15 T€ sowie im Jahr 2023 in Höhe von 10 T€ geleistet.</p> <p>Der LVR ist im Vorstand und im Kuratorium der Stiftung vertreten.</p> | 1.000                                  | 1.000<br>( 100 % )      | 770<br>( 77 % )                      |

|     | Name der Stiftung                                                                                                                                                                                                                 | Zweck der Stiftung/<br>kulturelle Ziele                                                                                                                                                                                                                                                                                                                                                                                                                                                                                                                                                                                                                                         | Stiftungskapital zum 31. Dezember 2022                             |                              |                                      |
|-----|-----------------------------------------------------------------------------------------------------------------------------------------------------------------------------------------------------------------------------------|---------------------------------------------------------------------------------------------------------------------------------------------------------------------------------------------------------------------------------------------------------------------------------------------------------------------------------------------------------------------------------------------------------------------------------------------------------------------------------------------------------------------------------------------------------------------------------------------------------------------------------------------------------------------------------|--------------------------------------------------------------------|------------------------------|--------------------------------------|
|     |                                                                                                                                                                                                                                   |                                                                                                                                                                                                                                                                                                                                                                                                                                                                                                                                                                                                                                                                                 | Gesamt<br>in T€                                                    | Anteil bar in<br>T€ / %      | davon Anteil<br>LVR bar<br>in T€ / % |
| 20. | <p><b>Stiftung Neanderthal Museum</b></p> <p><i>Genehmigt durch das IM NW am 26.10.1992</i></p> <p><i>Sitz: Mettmann (Kreis Mettmann)</i></p>                                                                                     | <p>Zweck der Stiftung ist der Betrieb des Neanderthal Museums, das die gesamte Entwicklung der Menschheit und die Bedeutung des Neanderthaler-Fundes für die Forschungsgeschichte einer breiten Öffentlichkeit darstellt. Dieser Zweck dient der Bildung und Wissenschaft.</p> <p>Neben dem LVR sind der Kreis Mettmann als Stifter sowie die Kreissparkasse Düsseldorf maßgeblich an der Stiftung beteiligt.</p> <p>Der LVR hat im Jahr 2023 an die Stiftung einen projektbezogenen Zuschuss in Höhe von 25 T€ geleistet.</p> <p>Der LVR unterstützt die Stiftung aufgrund der besonderen regionalen kulturellen Bedeutung und ist im Stiftungsrat der Stiftung vertreten.</p> | <p>9.991</p> <p>Es stehen noch Zustiftungen i.H.v. 660 T€ aus.</p> | <p>9.933</p> <p>( 99 % )</p> | <p>1.533</p> <p>( 15 % )</p>         |
| 21. | <p><b>Stiftung Illustration</b></p> <p><i>Sie ist eine unselbständige Stiftung, daher keine Genehmigung erforderlich</i></p> <p><i>Inkrafttreten der Satzung: 21.06.2005</i></p> <p><i>Sitz: Troisdorf (Rhein-Sieg-Kreis)</i></p> | <p>Zweck der Stiftung ist die Förderung von Kunst und Kultur in den Städten Troisdorf und Siegburg. Im Vordergrund steht die Förderung der modernen und zeitgenössischen Illustrationskunst.</p> <p>Die Stiftung unterstützt die Museen beider Städte bei der Durchführung von Ausstellungen und Veranstaltungen zum Thema Illustration und kann auch eigene Veranstaltungen in diesem Bereich anbieten.</p> <p>Neben dem LVR sind als Stifter die Städte Troisdorf und Siegburg maßgeblich an der Stiftung beteiligt.</p> <p>Der LVR unterstützt die Stiftung aufgrund der besonderen regionalen kulturellen Bedeutung und ist im Kuratorium der Stiftung vertreten.</p>       | <p>550</p>                                                         | <p>550</p> <p>( 100 % )</p>  | <p>150</p> <p>( 27 % )</p>           |

|     | Name der Stiftung                                                                                                                                                                                                          | Zweck der Stiftung/<br>kulturelle Ziele                                                                                                                                                                                                                                                                                                                                                                                                                                                                                                                                                                                                                                                                                                                                                                                                                                                                                                                                                                                                                                                                                                                                                                                                                                                                                                                                                                                                                                                                                                                                                                                                                                                                                                                         | Stiftungskapital zum 31. Dezember 2022 |                         |                                      |
|-----|----------------------------------------------------------------------------------------------------------------------------------------------------------------------------------------------------------------------------|-----------------------------------------------------------------------------------------------------------------------------------------------------------------------------------------------------------------------------------------------------------------------------------------------------------------------------------------------------------------------------------------------------------------------------------------------------------------------------------------------------------------------------------------------------------------------------------------------------------------------------------------------------------------------------------------------------------------------------------------------------------------------------------------------------------------------------------------------------------------------------------------------------------------------------------------------------------------------------------------------------------------------------------------------------------------------------------------------------------------------------------------------------------------------------------------------------------------------------------------------------------------------------------------------------------------------------------------------------------------------------------------------------------------------------------------------------------------------------------------------------------------------------------------------------------------------------------------------------------------------------------------------------------------------------------------------------------------------------------------------------------------|----------------------------------------|-------------------------|--------------------------------------|
|     |                                                                                                                                                                                                                            |                                                                                                                                                                                                                                                                                                                                                                                                                                                                                                                                                                                                                                                                                                                                                                                                                                                                                                                                                                                                                                                                                                                                                                                                                                                                                                                                                                                                                                                                                                                                                                                                                                                                                                                                                                 | Gesamt<br>in T€                        | Anteil bar<br>in T€ / % | davon Anteil<br>LVR bar<br>in T€ / % |
| 22. | <p><b>Bürgerstiftung für verfolgte Künste - Else-Lasker-Schüler-Zentrum - Kunstsammlung Gerhard Schneider</b></p> <p><i>Anerkannt durch die Bezirksregierung Düsseldorf am 20.08.2014</i></p> <p><i>Sitz: Solingen</i></p> | <p>Die Stiftung ist in 2014 durch den Zusammenschluss der „Bürgerstiftung für verfolgte Künste mit der Sammlung Gerhard Schneider“ mit der „Stiftung Else-Lasker-Schüler-Zentrum für verbrannte und verbannte Dichter-/Künstler*innen“ entstanden.</p> <p>Zweck der Stiftung ist, den von dem Sammler Dr. Gerhard Schneider und den weiteren Stiftern zu Eigentum überlassenen Kunstbesitz sowie die von der „Stiftung Else-Lasker-Schüler-Zentrum für verbrannte und verbannte Dichter-/Künstler*innen“ eingebrachten Werke der Literatursammlung Jürgen Serke zu verwalten, wissenschaftlich zu erforschen und durch Erwerbungen zu erweitern, diesen Bestand und Zustiftungen sowie zur Verfügung gestellte Leihgaben nach museuskundlichen Grundsätzen zu pflegen und sie der Öffentlichkeit zugänglich zu machen. Die Stiftung verfolgt außerdem die Förderung wissenschaftlicher Zwecke auf dem Gebiet der Künste (Bild, Schrift, Ton) sowie die Förderung kultureller Zwecke, insbesondere von Positionen der Kunst im 20. Jahrhundert sowie die internetbasierte Weiterführung, Ausbau und öffentliche Zugänglichmachung des von der Else-Lasker-Schüler-Zentrum für verbrannte und verbannte Dichter-/Künstler*innen entwickelten virtuellen Zentrums eines Netzwerkes von Institutionen und Einrichtungen zur Exilforschung.</p> <p>Neben dem LVR sind als Stifter vor allem die Kunstmuseum Solingen gGmbH sowie mehrere Privatpersonen an der Stiftung beteiligt.</p> <p>Der LVR hat im Jahr 2022 an die Stiftung einen projektbezogenen Zuschuss in Höhe von 36 T€ geleistet.</p> <p>Der LVR unterstützt die Stiftung aufgrund der besonderen regionalen kulturellen Bedeutung und ist im Vorstand und im Stiftungsrat der Stiftung vertreten.</p> | 4.121                                  | 2.220<br>( 54 %)        | 2.000<br>( 90 %)                     |

|     | Name der Stiftung                                                                                                                                                     | Zweck der Stiftung/<br>kulturelle Ziele                                                                                                                                                                                                                                                                                                                                                                                                                                                                                                                                                                                                                                                                                                                 | Stiftungskapital zum 31. Dezember 2022 |                               |                                      |
|-----|-----------------------------------------------------------------------------------------------------------------------------------------------------------------------|---------------------------------------------------------------------------------------------------------------------------------------------------------------------------------------------------------------------------------------------------------------------------------------------------------------------------------------------------------------------------------------------------------------------------------------------------------------------------------------------------------------------------------------------------------------------------------------------------------------------------------------------------------------------------------------------------------------------------------------------------------|----------------------------------------|-------------------------------|--------------------------------------|
|     |                                                                                                                                                                       |                                                                                                                                                                                                                                                                                                                                                                                                                                                                                                                                                                                                                                                                                                                                                         | Gesamt<br>in T€                        | Anteil bar<br>in T€ / %       | davon Anteil<br>LVR bar<br>in T€ / % |
| 23. | <p><b>Stiftung Stadtgedächtnis</b></p> <p><i>Anerkannt durch das Ministerium für Inneres und Kommunales des Landes NRW am 26.07.2010</i></p> <p><i>Sitz: Köln</i></p> | <p>Zweck der Stiftung ist die Förderung von Kunst und Kultur, insbesondere der Erhalt bzw. die Instandsetzung der Archivalien des Historischen Archivs der Stadt Köln, die beim Einsturz des Gebäudes am 03.03.2009 beschädigt wurden, sowie deren Bestandszusammenführung, Digitalisierung, Erschließung und wissenschaftliche Begleitung.</p> <p>In 2018 wurde die ursprünglich für die Ewigkeit gedachte Stiftung durch Satzungsänderung in eine Verbrauchsstiftung mit Dauer bis zum 31.12.2042 umgewandelt.</p> <p>Mit der Satzungsänderung war u. a. der Wegfall des Kuratoriums verbunden, in dem der LVR bislang vertreten war. Somit ist die Vertretung des LVR in einem Stiftungsgremium der Stiftung Stadtgedächtnis nicht mehr gegeben.</p> | 3.432                                  | <p>3.432</p> <p>( 100 % )</p> | <p>50</p> <p>( 1 % )</p>             |



**4.4.26 Sonstige Stiftungen**

|     | Name der Stiftung                                                                                                                                                                | Zweck der Stiftung/<br>kulturelle Ziele                                                                                                                                                                                                                                                                                                                                                                       | Stiftungskapital zum 31. Dezember 2022 |                              |                                      |
|-----|----------------------------------------------------------------------------------------------------------------------------------------------------------------------------------|---------------------------------------------------------------------------------------------------------------------------------------------------------------------------------------------------------------------------------------------------------------------------------------------------------------------------------------------------------------------------------------------------------------|----------------------------------------|------------------------------|--------------------------------------|
|     |                                                                                                                                                                                  |                                                                                                                                                                                                                                                                                                                                                                                                               | Gesamt<br>in T€                        | Anteil bar<br>in T€ / %      | davon Anteil<br>LVR bar<br>in T€ / % |
| 24. | <b>Sparkassen-Kultur-<br/>stiftung Rheinland</b><br><br><i>Genehmigt durch das<br/>IM NW am<br/>19.11.1987</i><br><br><i>Sitz: Düsseldorf</i>                                    | Zweck der Stiftung ist die<br>Förderung rheinischen Kulturguts.<br><br>Der LVR ist als beratendes Mit-<br>glied im Vorstand und im Kurato-<br>rium der Stiftung vertreten.                                                                                                                                                                                                                                    | 15.303                                 | 15.303<br><br>( 100 % )      | ---                                  |
| 25. | <b>Stiftung Industrie-<br/>denkmalpflege und<br/>Geschichtskultur</b><br><br><i>Genehmigt durch das<br/>IM NW am<br/>30.11.1995</i><br><br><i>Sitz: Essen</i>                    | Zweck der Stiftung ist es, die ihr<br>übertragenen Industriedenkmäler<br>zu schützen und zu erhalten, sinn-<br>voll zu nutzen, wissenschaftlich zu<br>erforschen und öffentlich zugäng-<br>lich zu machen.<br><br>Aufgrund der besonderen Kompe-<br>tenz des LVR (wie auch des LWL)<br>auf dem Gebiet der<br>Industriegeschichte sind beide<br>Landschaftsverbände im Kurato-<br>rium der Stiftung vertreten. | 32.068 *)                              | 31.967 *)<br><br>( 99 % ) *) | ---                                  |
| 26. | <b>Stiftung Abtei<br/>Heisterbach</b><br><br><i>Genehmigt durch die<br/>Bezirksregierung Köln<br/>am 17.04.1985</i><br><br><i>Sitz: Königswinter<br/>(Rhein-Sieg-<br/>Kreis)</i> | Die Stiftung verfolgt den Zweck,<br>die ehemalige Abtei Heisterbach<br>als kulturgeschichtliches Denkmal<br>im Bewusstsein der Allgemeinheit<br>zu erhalten.<br>Der LVR hat im Jahr 2022 an die<br>Stiftung einen projektbezogenen<br>Zuschuss in Höhe von 41 T€ ge-<br>leistet.<br><br>Der LVR ist im Kuratorium der Stif-<br>tung vertreten.                                                                | 51                                     | 51<br><br>( 100 % )          | ---                                  |

\*) Angaben entsprechen dem Jahresabschluss zum 31. Dezember 2021. Der Jahresabschluss 2022 lag zum Zeitpunkt der Fer-  
tigstellung des LVR-Beteiligungsberichtes noch nicht vor.

|     | Name der Stiftung                                                                                                                                                                    | Zweck der Stiftung/<br>kulturelle Ziele                                                                                                                                                                                                                                                                                                                                                                                                                                                                                                                                                                                                                                                                                                                                                                                                 | Stiftungskapital zum 31. Dezember 2022 |                         |                                      |
|-----|--------------------------------------------------------------------------------------------------------------------------------------------------------------------------------------|-----------------------------------------------------------------------------------------------------------------------------------------------------------------------------------------------------------------------------------------------------------------------------------------------------------------------------------------------------------------------------------------------------------------------------------------------------------------------------------------------------------------------------------------------------------------------------------------------------------------------------------------------------------------------------------------------------------------------------------------------------------------------------------------------------------------------------------------|----------------------------------------|-------------------------|--------------------------------------|
|     |                                                                                                                                                                                      |                                                                                                                                                                                                                                                                                                                                                                                                                                                                                                                                                                                                                                                                                                                                                                                                                                         | Gesamt<br>in T€                        | Anteil bar<br>in T€ / % | davon Anteil<br>LVR bar<br>in T€ / % |
| 27. | <b>Nordrhein-Westfalen-Stiftung Naturschutz, Heimat- und Kulturpflege</b><br><br><i>Genehmigt durch die Bezirksregierung Düsseldorf am 09.09.1986</i><br><br><i>Sitz: Düsseldorf</i> | <p>Die Stiftung hat die Aufgabe, dazu beizutragen, dass unter Natur- oder Landschaftsschutz stehende oder dafür geeignete Flächen, Naturdenkmäler, Baudenkmäler, Bodendenkmäler und bewegliche Denkmäler sowie Kulturgüter, die für die Schönheit, Vielfalt und Geschichte des Landes und das Heimatgefühl und Landesbewusstsein seiner Bürger Bedeutung haben, erhalten, gepflegt und für die Bürger erfahrbar gemacht werden.</p> <p>Der LVR ist im Stiftungsrat der Stiftung vertreten.</p>                                                                                                                                                                                                                                                                                                                                          | 5.324                                  | 5.324<br><br>(100 %) *) | ---                                  |
| 28. | <b>Kultur- und Sozialstiftung der Provinzial Rheinland Versicherungen</b><br><br><i>Genehmigt durch die Bezirksregierung Düsseldorf am 18.12.2002</i><br><br><i>Sitz: Düsseldorf</i> | <p>Zweck der Stiftung ist die Beschaffung von Mitteln zur Förderung der Kunst und Kultur sowie zur Förderung mildtätiger Zwecke im Sinne des § 53 AO durch eine andere steuerbegünstigte Körperschaft oder eine Körperschaft des öffentlichen Rechts. Mit dem Ziel, einen Großteil der bisher dezentral bei den PROVINZIAL Versicherungen auflaufenden Spendenanfragen an einer Stelle zu konzentrieren, ist auf Vorschlag des Vorstandes der PROVINZIAL Rheinland Holding die Kultur- und Sozialstiftung ins Leben gerufen worden. Die Fördermaßnahmen der Stiftung erstrecken sich auf das Einzugsgebiet der Rheinischen Provinzial mit den Regionen Düsseldorf, Köln, Koblenz und Trier.</p> <p>Der LVR ist im Vorstand der Stiftung vertreten und hat gemäß Stiftungssatzung den stellvertretenden Vorsitz des Vorstandes inne.</p> | 5.350                                  | 5.350<br><br>( 100 % )  | ---                                  |

|     | Name der Stiftung                                                                                                                                                            | Zweck der Stiftung/<br>kulturelle Ziele                                                                                                                                                                                                                                                                                                                                                                                                                                | Stiftungskapital zum 31. Dezember 2022 |                         |                                      |
|-----|------------------------------------------------------------------------------------------------------------------------------------------------------------------------------|------------------------------------------------------------------------------------------------------------------------------------------------------------------------------------------------------------------------------------------------------------------------------------------------------------------------------------------------------------------------------------------------------------------------------------------------------------------------|----------------------------------------|-------------------------|--------------------------------------|
|     |                                                                                                                                                                              |                                                                                                                                                                                                                                                                                                                                                                                                                                                                        | Gesamt<br>in T€                        | Anteil bar<br>in T€ / % | davon Anteil<br>LVR bar<br>in T€ / % |
| 29. | <b>RheinEnergieStiftung Kultur</b><br><br><i>Genehmigt durch die Bezirksregierung Köln am 02.12.2003</i><br><br><i>Sitz: Köln</i>                                            | Zweck der Stiftung ist die Förderung kultureller und künstlerischer Projekte und Veranstaltungen vornehmlich im Versorgungsgebiet der RheinEnergie AG.<br><br>Der LVR ist im Stiftungsrat der Stiftung vertreten.                                                                                                                                                                                                                                                      | 15.000                                 | 15.000<br><br>( 100 % ) | ---                                  |
| 30. | <b>Stiftung Nationalpark Eifel und Vogelsang</b><br><br><i>Anerkannt durch die Bezirksregierung Köln am 01.09.2009</i><br><br><i>Sitz: Schleiden</i>                         | Zweck der Stiftung ist die Förderung von Natur-, Umwelt und Landschaftsschutz, Wissenschaft und Forschung, Bildung und Erziehung, Kunst und Kultur, Internationaler Gesinnung, Toleranz auf allen Gebieten der Kultur, Völkerverständigung, Denkmalschutz, regionaler Identität sowie demokratischer Gesellschaftsstrukturen im Zusammenhang mit dem Nationalpark Eifel und Vogelsang.<br><br>Der LVR ist auf Wunsch der Stifter im Kuratorium der Stiftung vertreten. | 55                                     | 55<br><br>( 100 % )     | ---                                  |
| 31. | <b>Stiftung Kunstfonds zur Förderung der zeitgenössischen bildenden Kunst</b><br><br><i>Genehmigt durch die Bezirksregierung Köln am 08.11.2000</i><br><br><i>Sitz: Bonn</i> | Zweck der Stiftung ist die Förderung der zeitgenössischen bildenden Kunst.<br>Ihr Ziel ist es, die Substanz des künstlerischen Schaffens auch durch die Ermöglichung von Zustiftungen von Künstlernachlässen, sonstige Zustiftungen und Schenkungen zu sichern, zu erweitern und zu vermitteln.<br><br>Der LVR ist im Beirat für das Archiv für Künstlernachlässe der Stiftung vertreten.                                                                              | 6.972                                  | 4.193<br><br>( 60 % )   | ---                                  |
| 32. | <b>RheinEnergieStiftung Familie</b><br><br><i>Anerkannt durch die Bezirksregierung Köln in 2006</i><br><br><i>Sitz: Köln</i>                                                 | Zweck der Stiftung ist die Förderung von familienunterstützenden Projekten, von Maßnahmen zur Stärkung des Familienlebens und von Hilfestellungen bei der Wahrnehmung der Erziehungsaufgabe der Eltern.<br><br>Der LVR ist im Stiftungsrat der Stiftung vertreten.                                                                                                                                                                                                     | 15.000                                 | 15.000<br><br>( 100 % ) | ---                                  |



|     | Name der Stiftung                                                                                                                               | Zweck der Stiftung/<br>kulturelle Ziele                                                                                                                                                                                                                                                                                                                                                                                                                                                                                                                                                                                                                                                                                                                                                                                                                                                                              | Stiftungskapital zum 31. Dezember 2022 |                         |                                      |
|-----|-------------------------------------------------------------------------------------------------------------------------------------------------|----------------------------------------------------------------------------------------------------------------------------------------------------------------------------------------------------------------------------------------------------------------------------------------------------------------------------------------------------------------------------------------------------------------------------------------------------------------------------------------------------------------------------------------------------------------------------------------------------------------------------------------------------------------------------------------------------------------------------------------------------------------------------------------------------------------------------------------------------------------------------------------------------------------------|----------------------------------------|-------------------------|--------------------------------------|
|     |                                                                                                                                                 |                                                                                                                                                                                                                                                                                                                                                                                                                                                                                                                                                                                                                                                                                                                                                                                                                                                                                                                      | Gesamt<br>in T€                        | Anteil bar<br>in T€ / % | davon Anteil<br>LVR bar<br>in T€ / % |
| 33. | <b>Stiftung Haus der Geschichte Nordrhein-Westfalen</b><br><br><i>Errichtet durch das Land NRW am 19.12.2019</i><br><br><i>Sitz: Düsseldorf</i> | <p>Zweck der Stiftung ist es, die Geschichte des Landes Nordrhein-Westfalen, seine Vergangenheit, seine Entstehung und seine Entwicklung darzustellen und anschaulich werden zu lassen. Der Stiftungszweck wird insbesondere durch die Leitgedanken „Demokratie, Vielfalt, Wandel“ verwirklicht.</p> <p>Die Stiftung wird in vollem Umfang durch den Haushalt des Landes Nordrhein-Westfalen finanziert.</p> <p>Der LVR ist im Kuratorium der Stiftung vertreten.</p>                                                                                                                                                                                                                                                                                                                                                                                                                                                | ---                                    | ---                     | ---                                  |
| 34. | <b>Kunststiftung Hann Trier</b><br><br><i>Anerkannt durch die Bezirksregierung Köln am 12.06.1996</i><br><br><i>Sitz: Bonn</i>                  | <p>Zweck der Stiftung ist die Pflege des künstlerischen Werkes von Hann Trier. Der Stiftungszweck wird insbesondere durch die kunsthistorische und kunstwissenschaftliche Bearbeitung des Werkes sowie die Darstellung des Werkes in der Öffentlichkeit verwirklicht.</p> <p>Im Rahmen eines Kooperationsvertrages zwischen der Kunststiftung Hann Trier und dem LVR, vertreten durch den/die Direktor*in des LVR-LandesMuseums Bonn, wurden die der Stiftung gehörenden Kunstwerke dauerhaft an das LVR-LandesMuseum Bonn verliehen. So soll der Stiftungszweck, insbesondere durch Sicherstellung der angemessenen Präsentation der Kunstwerke in der Öffentlichkeit und kunstwissenschaftliche Bearbeitung des Werkes von Hann Trier, gefördert werden.</p> <p>Zur Erleichterung der Kooperation hat der Stiftungsvorstand den/die Direktor*in des LVR-LandesMuseums Bonn in den Stiftungsvorstand kooptiert.</p> | 189 *)                                 | 189 *)<br>( 100 % ) *)  | ---                                  |

\*) Angaben entsprechen dem Jahresabschluss zum 31. Dezember 2021. Der Jahresabschluss 2022 lag zum Zeitpunkt der Fertigstellung des LVR-Beteiligungsberichtes noch nicht vor.

## 5 Anhang

### 5.1 Organisationsformen des öffentlichen und des privaten Rechts

Grundsätzlich steht es – ungeachtet einer Vielzahl von Zulässigkeitsvoraussetzungen - jeder kommunalen Körperschaft frei, welcher Rechtsform sie sich zur Erfüllung der öffentlichen Zwecksetzung bedient. Nachfolgend werden die meist angewandten Rechtsformen, differenziert nach öffentlichen und privaten Rechtsformen, vorgestellt.

#### 5.1.1. Öffentliche Rechtsformen

##### a) Eigenbetrieb / Eigenbetriebsähnliche Einrichtung

Der Eigenbetrieb hat keine eigene Rechtspersönlichkeit, sondern stellt ein ausgegliedertes Sondervermögen dar und ist organisatorisch und finanzwirtschaftlich aus der jeweiligen Kernverwaltung ausgegliedert. Die rechtlichen Grundlagen des Eigenbetriebs sind in der Eigenbetriebsverordnung des Landes NRW (EigVO NRW) näher ausgestaltet und werden durch die entsprechende Betriebssatzung konkretisiert.

Für den Eigenbetrieb sind in der Regel eine Betriebsleitung und ein Betriebsausschuss zu bestellen. Der Betriebsleitung obliegt die laufende Betriebsführung, die Vertretung des Betriebes und die Vollziehung von Beschlüssen des Betriebsausschusses, dem bestimmte Zuständigkeiten zugeordnet werden. Da der Eigenbetrieb keine eigene Rechtspersönlichkeit besitzt und die Handlungen des jeweiligen Eigenbetriebs der Trägerverwaltung zugerechnet werden, ist für grundsätzliche Entscheidungen der jeweilige Gemeinderat, beim LVR die Landschaftsversammlung Rheinland / der Landschaftsausschuss, bzw. für Geschäfte der laufenden Verwaltung der/ die jeweilige Hauptverwaltungsbeamte\*in (LVR-Direktorin beziehungsweise LVR-Direktor) zuständig.

Entsprechend der Verselbständigung des Eigenbetriebs als kommunales Sondervermögen wird dieser nicht im kommunalen Haushalt geführt. Der Eigenbetrieb stellt einen eigenen Wirtschaftsplan auf.

Eine wirtschaftliche Betätigung des LVR in Form eines klassischen Eigenbetriebs ist zwar nicht gegeben, jedoch werden die, in Unterpunkt G aufgeführten, Betriebe nach Maßgabe des § 107 Absatz 2 GO NRW wie Eigenbetriebe geführt und daher als „Eigenbetriebsähnliche Einrichtungen“ bezeichnet.

##### b) Anstalt des öffentlichen Rechts gem. § 114a GO NRW

Anstalten des öffentlichen Rechts sind Verwaltungseinrichtungen, die von einem Hoheitsträger, zum Beispiel von einem Bundesland oder von einer kommunalen Gebietskörperschaft des öffentlichen Rechts (Gemeinde), kraft öffentlichen Rechts gegründete, mit eigenem Personal und Sachmitteln versehene, nicht mitgliederschaftlich strukturierte Organisationen, die der Erfüllung sachlich zusammenhängender, öffentlicher Zwecke dienen.

Der LVR ist im Berichtsjahr an zwei Gesellschaften in der Rechtsform einer Anstalt des öffentlichen Rechts beteiligt. Zum einen handelt es sich um die Provinzial Rheinland Holding AöR. Diese Anstalt basiert auf einer Spezialnorm, dem Staatsvertrag zwischen dem Land Nordrhein-Westfalen und dem Land Rheinland-Pfalz über die Provinzial Rheinland Holding vom 4. Juli 2020.

Darüber hinaus ist der LVR an der Ersten Abwicklungsanstalt (EAA) beteiligt. Die EAA ist eine organisatorisch und wirtschaftlich selbstständige, teilrechtsfähige Anstalt des öffentlichen Rechts innerhalb der Bundesanstalt für Finanzmarktstabilisierung (FMSA) mit Sitz in Düsseldorf.

Sie wurde im Einklang mit § 8a des Finanzmarktstabilisierungsfondsgesetzes (FMStFG) am 11. Dezember 2009 errichtet.

### c) Zweckverband

Zweckverbände sind Körperschaften des öffentlichen Rechts mit Selbstverwaltung unter sinngemäßer Anwendung der für die Gemeinden geltenden Bestimmungen aufgrund der Verbandssatzung. Die öffentlich-rechtliche Form des freiwilligen Zweckverbands kann handelsrechtlich selbstständige Unternehmen, deren Kapital sich ausschließlich in öffentlicher Hand befindet, mit Zustimmung der obersten Landesbehörde auch natürliche Personen und gemischtwirtschaftliche Unternehmen einschließen.

#### 5.1.2. Private Rechtsformen

Die öffentliche Hand kann ein Unternehmen des privaten Rechts nur gründen oder sich an diesem beteiligen, sofern die Voraussetzungen des § 108 Absatz 1 GO NRW gegeben sind. Zu beachten sind in diesem Zusammenhang insbesondere folgende Zulässigkeitskriterien:

- Begrenzung des Haftungsrisikos,
- angemessene Einflussnahme, die durch Vertrag, Satzung oder in anderer Weise gesichert ist.

Im Rahmen dieser Zulässigkeitskriterien ist der LVR an folgenden Rechtsformen des privaten Rechts beteiligt:

- Gesellschaft mit beschränkter Haftung
- Gesellschaft bürgerlichen Rechts
- Aktiengesellschaft
- Eingetragene Genossenschaft
- Stiftung des Privatrechts

#### a) Gesellschaft mit beschränkter Haftung

Eine Gesellschaft mit beschränkter Haftung (GmbH) ist eine Kapitalgesellschaft und juristische Person, an der sich andere juristische oder natürliche Personen mit einer Kapitaleinlage (Stammeinlage) beteiligen, ohne persönlich für die Verbindlichkeiten der GmbH zu haften. Die GmbH gilt als Handelsgesellschaft im Sinne des Handelsgesetzbuchs. Für die Verbindlichkeiten der GmbH haftet gegenüber den Gläubigern nur das Vermögen der GmbH, nicht das Vermögen der Gesellschafter. Die GmbH ist selbständig rechtsfähig; sie kann Eigentum erwerben und vor Gericht klagen und verklagt werden. Eine GmbH ist als Kapitalgesellschaft und juristische Person ein eigenständiges Steuersubjekt. Sie unterliegt mit ihrem Einkommen der Körperschaftsteuer.

#### b) Gesellschaft bürgerlichen Rechts

Bei der Gesellschaft bürgerlichen Rechts (Abk.: GbR oder GdBR, auch BGB-Gesellschaft) handelt es sich nach deutschem Gesellschaftsrecht gemäß § 705 des Bürgerlichen Gesetzbuchs (BGB) um einen Zusammenschluss mindestens zweier Rechtssubjekte als Gesellschafter, die sich durch einen Gesellschaftsvertrag gegenseitig verpflichten, die Erreichung eines gemeinsamen Zwecks in der durch den Vertrag bestimmten Weise zu fördern. Bei der GbR handelt es sich um eine Personengesellschaft, was grundsätzlich bedeutet, dass die Gesellschafter mit ihrem Privatvermögen für die Verbindlichkeiten der Gesellschaft haften. Das persönliche Haftungsrisiko lässt sich durch bestimmte Regelungen im Rahmen eines Gesellschaftervertrages verringern.

### c) Aktiengesellschaft

Die Aktiengesellschaft (AG) ist eine privatrechtliche Vereinigung, die in der Regel den Betrieb eines Unternehmens zum Gegenstand hat. Gegenüber anderen Unternehmensformen hebt sich die Aktiengesellschaft durch folgende Eigenschaften ab:

- Sie ist Körperschaft, also eine auf Mitgliedschaft beruhende, aber als Vereinigung selbstständig rechtsfähige rechtliche Einheit.
- Sie ist Kapitalgesellschaft, also auf ein bestimmtes Grundkapital in der Weise gestützt, dass die Haftung der Mitglieder, also der Aktionäre, auf dieses Kapital beschränkt ist.
- Das gezeichnete Kapital einer AG nennt man Grundkapital. Das Grundkapital einer AG beträgt in Deutschland mindestens 50.000 € und ist in Aktien zerlegt. Es wird durch Übernahme der Aktien durch den oder die Gründer aufgebracht.

Es gibt Nennbetragsaktien und Stückaktien. Nennbetragsaktien lauten auf einen bestimmten Nennbetrag. Der Mindestnennbetrag einer Aktie liegt bei 1 €. Höhere Nennbeträge müssen auf volle Euro lauten. Bei den Stückaktien wird ein prozentualer Anteil des Grundkapitals des Unternehmens angegeben. Hierbei wird jedoch keine Quote auf der Aktie vermerkt, da diese sich bei jeder Kapitalerhöhung oder -herabsetzung ändert. Die Aktionäre nehmen ihre mitgliedschaftlichen Rechte in der Regel in Aktionärsversammlungen durch Ausübung ihres Stimmrechts wahr.

### d) Eingetragene Genossenschaft

Die eingetragene Genossenschaft (eG) besteht aus einer beliebigen Anzahl an Mitgliedern. Sie hat die Förderung des Erwerbs oder der Wirtschaft ihrer Mitglieder mittels gemeinschaftlichen Geschäftsbetriebes zum Ziel. Typische Beispiele sind Wohnungsgenossenschaften oder Verbrauchergenossenschaften. Genossenschaften beruhen auf dem in der Satzung festgelegten Zweck, den sie verfolgen. Sollte eine Genossenschaft dessen Förderung nicht mehr erfüllen, kann sie per Gerichtsurteil aufgehoben werden.

Die eG unterliegt dem Genossenschaftsgesetz (GenG). Sie ist ein förderwirtschaftlicher Sonderverein und wird dementsprechend in das Genossenschaftsregister eingetragen. Dadurch wird die eG zur juristischen Person, und es gelten die rechtlichen Bestimmungen des Bürgerlichen Gesetzbuches (BGB) über eingetragene Vereine (§§ 24- 79 BGB). Die Mitglieder haften in Höhe ihrer Genossenschaftsanteile, sofern in der Satzung eine Nachschusspflicht ausgeschlossen wurde.

### e) Stiftung des Privatrechts

Die Stiftung ist eine Vermögensmasse, die dadurch gekennzeichnet ist, dass sie aus den Erträgen eines vom Stifter auf Dauer zur Verfügung gestellten Vermögens ausschließlich bestimmte, vom Willen des Stifters vorgegebene Zwecke zu erfüllen hat. Seinen Willen bekundet der Stifter förmlich in einem Stiftungsgeschäft, in der Satzung regelt er die nähere Ausgestaltung der Stiftung, wie z.B. den Zweck der Stiftung, die Anzahl der Organe und ihre Aufgaben etc.. Eine Stiftung hat keine mitgliedschaftliche Struktur.

Privatrechtliche Stiftungen unterscheiden sich nach rechtsfähigen und nicht rechtsfähigen sowie nach selbstständigen und unselbstständigen Stiftungen. Die selbstständige Stiftung des privaten Rechts i. S. d. §§ 80 ff. BGB wird durch staatliche Anerkennung eine rechtsfähige juristische Person und unterliegt der staatlichen Aufsicht. Einzelheiten regelt das Landesrecht. Bei der unselbstständigen Stiftung, auch Treuhandstiftung genannt, handelt es sich um Vermögenswerte, die der Stifter einer anderen, meist juristischen Person zur treu-

händerischen Verwaltung überlässt. Unselbständige Stiftungen haben keine eigene Rechtspersönlichkeit und brauchen nicht staatlich anerkannt zu werden. Sie unterliegen keiner staatlichen Aufsicht.

Am 1. Juli 2023 trat die BGB-Reform des Stiftungsrechts in Kraft, die eine Überarbeitung der Landesstiftungsgesetze erforderlich machte. Dies markiert die Umsetzung eines bedeutenden Teils der Stiftungsrechtsreform (Art. 11 Abs. 2 des Gesetzes zur Harmonisierung des Stiftungsrechts und zur Änderung des Infektionsschutzgesetzes vom 16. Juli 2021, BGBl. I 2021, S. 2947 [StiftRRG]), deren vorrangige Ziele die umfassende bundesrechtliche Regelung des materiellen Stiftungsrechts sowie die Einführung eines Stiftungsregisters sind. Das neue Stiftungsgesetz für Nordrhein-Westfalen wurde am 30. Mai 2023 verabschiedet.

Die Stiftungsrechtsreform führt zu einer erheblichen Vereinheitlichung des Stiftungsrechts. Zahlreiche Regelungsbereiche, die bisher ausschließlich in den Landesstiftungsgesetzen behandelt wurden, sind nun im BGB verankert. Die Vorschriften des Stiftungszivilrechts im BGB sind gemäß Art. 74 Abs. 1 Nr. 1 des Grundgesetzes abschließend. Alles, was im BGB geregelt ist, unterliegt somit nicht mehr der Zuständigkeit der Landesgesetzgeber.

## 5.2 Vorlagenverzeichnis

**Ausschussvorlagen für das Berichtsjahr 2022 das Beteiligungsmanagement betreffend:**

| Lfd. Nr. | Datum                                                                                                                      | Aus-schuss                                                             | Vorlagen-Nr. | Vorlagenart |           | Betreff                                                                                                                                                                                                                                                                                                                                                          |
|----------|----------------------------------------------------------------------------------------------------------------------------|------------------------------------------------------------------------|--------------|-------------|-----------|------------------------------------------------------------------------------------------------------------------------------------------------------------------------------------------------------------------------------------------------------------------------------------------------------------------------------------------------------------------|
|          |                                                                                                                            |                                                                        |              | Bericht     | Beschluss |                                                                                                                                                                                                                                                                                                                                                                  |
| 1        | 09.12.2021<br>14.12.2021<br>17.01.2022<br>19.01.2022<br>24.01.2022<br>31.01.2022<br>01.02.2022<br>02.02.2022<br>03.02.2022 | FI<br>LA<br>SchulA<br>KU<br>BauA<br>KrhA 3<br>KrhA 2<br>Krh 4<br>Krh 1 | 15/621       |             | X         | Fortführung der Abnahmeverpflichtung für die Gebäudereinigungsleistungen der Rheinland Kultur GmbH (RKG) ab dem 01. Januar 2023 bis zum 31. Dezember 2027                                                                                                                                                                                                        |
| 2        | 19.01.2022<br>11.02.2022<br>14.02.2022                                                                                     | KU<br>FI<br>LA                                                         | 15/678       | X           |           | Stiftungsengagement des LVR; hier: Jährlicher Überblick über die finanzwirtschaftliche Situation der Stiftungen im Stiftungsengagement des LVR                                                                                                                                                                                                                   |
| 3        | 14.02.2022                                                                                                                 | LA                                                                     | 15/465/1     |             | X         | Wahrnehmung der Mitgliedschaftsrechte des Landschaftsverbandes Rheinland (LVR); hier: Besetzung der Gremien in folgenden Stiftungen:; - Stiftung zur Förderung der Archäologie im rheinischen Braunkohlenrevier; - Nordrhein-Westfalen-Stiftung Naturschutz, Heimat- und Kulturpflege; - Stiftung Zanders - Papiergeschichtliche Sammlung; - Stiftung Zollverein |
| 4        | 14.02.2022                                                                                                                 | LA                                                                     | 15/780       |             | X         | Mitgliederversammlung des Städtetages NRW vom 01. bis 02. Juni 2022 in Essen; hier: Benennung von Delegierten                                                                                                                                                                                                                                                    |
| 5        | 14.02.2022                                                                                                                 | LA                                                                     | 15/781       |             | X         | Stiftung Industriedenkmalpflege und Geschichtskultur; hier: Benennung eines Mitglieds des LVR zur Wahl in das Kuratorium                                                                                                                                                                                                                                         |
| 6        | 01.04.2022                                                                                                                 | FI                                                                     | 15/871       | X           |           | Quartalsreport der Beteiligungsverwaltung zu den wirtschaftlichen Beteiligungen und eigenbetriebsähnlichen Einrichtungen des LVR zum 31. Dezember 2021                                                                                                                                                                                                           |
| 7        | 04.04.2022                                                                                                                 | LA                                                                     | 15/892       |             | X         | 23. Mitgliederversammlung des Städte- und Gemeindebundes NRW am 14. Juni 2022 in Düsseldorf; hier: Benennung von Delegierten                                                                                                                                                                                                                                     |
| 8        | 04.04.2022                                                                                                                 | LA                                                                     | 15/900       |             | X         | Vertretung des LVR im Europäischen Hauptausschuss des Europäischen Rates der Gemeinden und Regionen Europas (CEMR); hier: 1. Aufhebung eines LA-Beschlusses; 2. Benennung einer weiblichen Vertretung des LVR für die aktuelle Mandatsperiode bis zum 31. Dezember 2023; 3. Benennung einer Vertretung des LVR für die Mandatsperiode ab dem 01. Januar 2024     |
| 9        | 03.06.2022                                                                                                                 | FI                                                                     | 15/1007      | X           |           | Quartalsreport der Beteiligungsverwaltung zu den wirtschaftlichen Beteiligungen und eigenbetriebsähnlichen Einrichtungen des LVR zum 31. März 2022                                                                                                                                                                                                               |
| 10       | 09.06.2022                                                                                                                 | LA                                                                     | 15/179/1     |             | X         | Vertretung des LVR im Arbeitskreis „Junge lokale und regionale Mandatsträger*innen im RGRE/DS“ (AK JUMA); hier: 1. Aufhebung eines LA-Beschlusses; 2. Benennung von Vertreter*innen des LVR                                                                                                                                                                      |
| 11       | 09.06.2022                                                                                                                 | LA                                                                     | 15/992       |             | X         | Landkreisversammlung des Landkreistages NRW in 2022; hier: Benennung von Delegierten                                                                                                                                                                                                                                                                             |

| Lfd. Nr. | Datum                                  | Aus-schuss        | Vorlagen-Nr. | Vorlagenart |           | Betreff                                                                                                                                                                                          |
|----------|----------------------------------------|-------------------|--------------|-------------|-----------|--------------------------------------------------------------------------------------------------------------------------------------------------------------------------------------------------|
|          |                                        |                   |              | Bericht     | Beschluss |                                                                                                                                                                                                  |
| 12       | 09.06.2022                             | LA                | 15/993       |             | X         | Mitgliederversammlung des Deutschen Landkreistages im Rahmen der 75. Jahrestagung vom 07. bis 08. September 2022 in Neuhardenberg (Landkreis Märkisch-Oderland); hier: Benennung von Delegierten |
| 13       | 16.09.2022                             | FI                | 15/1156      | X           |           | Quartalsreport der Beteiligungsverwaltung zu den wirtschaftlichen Beteiligungen und eigenbetriebsähnlichen Einrichtungen des LVR zum 30. Juni 2022                                               |
| 14       | 21.09.2022                             | LA                | 15/1227      |             | X         | Wahrnehmung von Mitgliedschaftsrechten des Landschaftsverbandes Rheinland; hier: Ausweitung der Stimmführerschaft                                                                                |
| 15       | 02.12.2022                             | FI                | 15/1317      | X           |           | Beteiligungsbericht des Landschaftsverbandes Rheinland zum 31. Dezember 2021                                                                                                                     |
| 16       | 02.12.2022<br>07.12.2022<br>09.12.2022 | FI<br>LA<br>LVERS | 15/1318      |             | X         | Bestätigung des Gesamtabschlusses des Landschaftsverbandes Rheinland für das Haushaltsjahr 2021                                                                                                  |
| 17       | 02.12.2022                             | FI                | 15/1356      | X           |           | Quartalsreport der Beteiligungsverwaltung zu den wirtschaftlichen Beteiligungen und eigenbetriebsähnlichen Einrichtungen des LVR zum 30. September 2022                                          |
| 18       | 02.12.2022<br>07.12.2022               | FI<br>LA          | 15/1377      |             | X         | Klinik Alteburger Straße gGmbH; Sicherstellung der finanzwirtschaftlichen Ausstattung der Gesellschaft durch Einräumung eines Liquiditätsrahmens                                                 |
| 19       | 07.12.2022                             | LA                | 15/1381      |             | X         | Plenartagung der Bundesarbeitsgemeinschaft der Höheren Kommunalverbände in der Bundesrepublik Deutschland (BAG HKV) vom 08. bis 09. Mai 2023 in Ansbach; hier: Benennung von Delegierten         |
| 20       | 07.12.2022                             | LA                | 15/1382      |             | X         | 42. ordentliche Hauptversammlung des Deutschen Städtetages vom 23. bis 25. Mai 2023 in Köln; hier: Benennung von Delegierten                                                                     |
| 21       | 07.12.2022                             | LA                | 15/1395      |             | X         | Stiftung Zollverein; hier: Neubestellung für das im Einvernehmen zwischen dem Land NRW, der Stadt Essen und dem LVR zu bestellenden Mitglied des Stiftungsrates                                  |

BauA Bauausschuss  
 FI Finanz-u. Wirtschaftsausschuss  
 KrhA Krankenhausausschuss  
 KulturA Kulturausschuss

LA Landschaftsausschuss  
 LVERS Landschaftsversammlung  
 SchulA Schulausschuss

## 5.3 Mitgliederverzeichnis

## 5.3.1 Verwaltung (Stand: 31. Dezember 2022)

| Name, Vorname      | Funktion                                                | Gremien (Beteiligungen / Stiftungen / Zweckverbände / Sonstige)                                                                                                                                                                                                                                                                                                                                                                                                                                                                                                                                                                                                                                                                                                                                                                                                                                                                                                                                                                                                                                                                                                                                                                                                                                                                                                                                                                                                                                                                                                          |
|--------------------|---------------------------------------------------------|--------------------------------------------------------------------------------------------------------------------------------------------------------------------------------------------------------------------------------------------------------------------------------------------------------------------------------------------------------------------------------------------------------------------------------------------------------------------------------------------------------------------------------------------------------------------------------------------------------------------------------------------------------------------------------------------------------------------------------------------------------------------------------------------------------------------------------------------------------------------------------------------------------------------------------------------------------------------------------------------------------------------------------------------------------------------------------------------------------------------------------------------------------------------------------------------------------------------------------------------------------------------------------------------------------------------------------------------------------------------------------------------------------------------------------------------------------------------------------------------------------------------------------------------------------------------------|
| Beermann, Frank    | Verwaltungsmitarbeiter LVR-InfoKom                      | <ul style="list-style-type: none"> <li>▪ ProVitako Marketing- und Dienstleistungs-gesellschaft der Kommunalen IT-Dienstleister eG – Generalversammlung [stellvertretendes Mitglied]</li> </ul>                                                                                                                                                                                                                                                                                                                                                                                                                                                                                                                                                                                                                                                                                                                                                                                                                                                                                                                                                                                                                                                                                                                                                                                                                                                                                                                                                                           |
| Dr. Claßen, Erich  | Leiter LVR-Amt für Bodendenkmalpflege im Rheinland      | <ul style="list-style-type: none"> <li>▪ Stiftung zur Förderung der Archäologie im rheinischen Braunkohlenrevier - Beirat</li> </ul>                                                                                                                                                                                                                                                                                                                                                                                                                                                                                                                                                                                                                                                                                                                                                                                                                                                                                                                                                                                                                                                                                                                                                                                                                                                                                                                                                                                                                                     |
| Dr. Franz, Corinna | LVR-Dezernentin Kultur und Landschaftliche Kulturpflege | <ul style="list-style-type: none"> <li>▪ ENERGETICON gGmbH – Gesellschafterversammlung</li> <li>▪ Förderstiftung Museum Kurhaus Kleve - Kuratorium</li> <li>▪ RheinEnergieStiftung Kultur - Stiftungsrat</li> <li>▪ Sparkassen-Kulturstiftung Rheinland - Kuratorium[beratendes Mitglied]</li> <li>▪ Sparkassen-Kulturstiftung Rheinland – Vorstand [beratendes Mitglied]</li> <li>▪ Stiftung Illustration - Kuratorium [beratendes Mitglied]</li> <li>▪ Stiftung Industriedenkmalpflege und Geschichtskultur - Kuratorium</li> <li>▪ Stiftung Kunstfonds zur Förderung der zeitgenössischen bildenden Kunst - Beirat für das Archiv für Künstlernachlässe</li> <li>▪ Stiftung Max Ernst - Stiftungsrat</li> <li>▪ Stiftung Neanderthal Museum - Stiftungsrat</li> <li>▪ Stiftung Schloss Dyck - Stiftungsrat</li> <li>▪ Stiftung Schloss und Park Benrath – Kuratorium</li> <li>▪ Stiftung Wilhelm Lehmbruck Museum – Kuratorium</li> <li>▪ Stiftung Wilhelm Lehmbruck Museum – Personalausschuss</li> <li>▪ Stiftung zur Förderung der Archäologie im rheinischen Braunkohlenrevier - Vorstand [stellvertretendes Mitglied]</li> <li>▪ Stiftung zur Förderung des Kulturzentrums Abtei Brauweiler - Stiftungsrat</li> <li>▪ Stiftung zur Förderung sozialer und kultureller Zwecke im Verwaltungsgebiet des LVR - Beirat</li> <li>▪ Vogelsang IP gGmbH – Gesellschafterversammlung [stellvertretendes Mitglied]</li> <li>▪ Vogelsang IP gGmbH - wissenschaftlicher Beirat [beratendes Mitglied]</li> <li>▪ Zentrum für verfolgte Künste GmbH – Aufsichtsrat</li> </ul> |



| Name, Vorname      | Funktion                                                                                                                                             | Gremien (Beteiligungen / Stiftungen / Zweckverbände / Sonstige)                                                                                                                                                                                                                                                                                                                                                                                                                                                                                                                                                                                                                                                |
|--------------------|------------------------------------------------------------------------------------------------------------------------------------------------------|----------------------------------------------------------------------------------------------------------------------------------------------------------------------------------------------------------------------------------------------------------------------------------------------------------------------------------------------------------------------------------------------------------------------------------------------------------------------------------------------------------------------------------------------------------------------------------------------------------------------------------------------------------------------------------------------------------------|
| Frey, Madeleine    | Direktorin des Max Ernst Museums Brühl des LVR                                                                                                       | <ul style="list-style-type: none"> <li>▪ Landes-Stiftung Arp Museum Bahnhof Rolands-eck - Kuratorium</li> </ul>                                                                                                                                                                                                                                                                                                                                                                                                                                                                                                                                                                                                |
| Dr. Hänel, Dagmar  | Fachbereichsleitung 92 - Zentrale Dienste, strategische Steuerungsunterstützung                                                                      | <ul style="list-style-type: none"> <li>▪ Stiftung Ruhr Museum - Kuratorium [stellvertretende*r Vorsitzende*r]</li> <li>▪ Stiftung Zollverein - Kuratorium</li> <li>▪ Stiftung "Haus der Geschichte Nordrhein-Westfalen" - Wissenschaftlicher Beirat</li> <li>▪ Vogelsang IP gGmbH - wissenschaftlicher Beirat [beratendes Mitglied]</li> </ul>                                                                                                                                                                                                                                                                                                                                                                 |
| Dr. Hauser, Walter | Direktor LVR-Industriemuseum Zentrale Oberhausen                                                                                                     | <ul style="list-style-type: none"> <li>▪ Stiftung Leder- und Gerbermuseum Mülheim an der Ruhr – Vorstand [Vorsitzende*r]</li> <li>▪ Stiftung Scheibler-Museum ROTES HAUS Mon-schau - Vorstand</li> </ul>                                                                                                                                                                                                                                                                                                                                                                                                                                                                                                       |
| Hötte, Renate      | Kämmerin und LVR-Dezernentin Finanzmanagement, Kommunalwirtschaft und Europaangelegenheiten                                                          | <ul style="list-style-type: none"> <li>▪ ENERGETICON gGmbH – Gesellschafterver-sammlung [stellvertretendes Mitglied]</li> <li>▪ PROVINZIAL Rheinland Holding AöR – Verwaltungsrat [ständige*r Vertreter*in]</li> <li>▪ Rheinische Stiftung LVR-Niederrheinmuseum Wesel [Geschäftsführer*in]</li> <li>▪ Rheinland Kultur GmbH - Aufsichtsrat</li> <li>▪ Stiftung zur Förderung des Kulturzentrums Abtei Brauweiler – Vorstand [Vorsitzende*r]</li> <li>▪ Stiftung zur Förderung sozialer und kultureller Zwecke im Verwaltungsgebiet des LVR [Geschäftsführer*in]</li> <li>▪ Vogelsang IP gGmbH – Gesellschafterversammlung</li> <li>▪ Zentrum für verfolgte Künste GmbH - Gesellschafterversammlung</li> </ul> |
| Kessing, Ulrike    | Leiterin der Abteilung Strategische Planung / Netzwerksteuerung im LVR-Fachbereich Zentrale Dienste, strategische Steuerungsunterstützung            | <ul style="list-style-type: none"> <li>▪ Bürgerstiftung für verfolgte Künste - Else-Lasker-Schüler-Zentrum - Kunstsammlung Gerhard Schneider - Stiftungsrat</li> <li>▪ Vogelsang IP gGmbH - wissenschaftlicher Beirat [Gast]</li> <li>▪ Zentrum für verfolgte Künste GmbH – Aufsichtsrat [stellvertretendes Mitglied]</li> </ul>                                                                                                                                                                                                                                                                                                                                                                               |
| Knieps, Elmar      | Verwaltungsmitarbeiter im LVR-Fachbereich Zentrale Dienste, strategische Steuerungsunterstützung, Abteilung Strategische Planung / Netzwerksteuerung | <ul style="list-style-type: none"> <li>▪ digiCULT - Verbund eG - Generalversammlung</li> </ul>                                                                                                                                                                                                                                                                                                                                                                                                                                                                                                                                                                                                                 |
| Kohlenbach, Guido  | Leiter LVR-Fachbereich Regionale Kulturarbeit                                                                                                        | <ul style="list-style-type: none"> <li>▪ digiCULT - Verbund eG - Aufsichtsrat</li> <li>▪ Stiftung Illustration - Kuratorium [stellvertretendes beratendes Mitglied]</li> </ul>                                                                                                                                                                                                                                                                                                                                                                                                                                                                                                                                 |

| Name, Vorname      | Funktion                                                     | Gremien (Beteiligungen / Stiftungen / Zweckverbände / Sonstige)                                                                                                                                                                                                                                                                                                                                                                                                                                                                                                                                                                                                                                                                                                                                                                                                         |
|--------------------|--------------------------------------------------------------|-------------------------------------------------------------------------------------------------------------------------------------------------------------------------------------------------------------------------------------------------------------------------------------------------------------------------------------------------------------------------------------------------------------------------------------------------------------------------------------------------------------------------------------------------------------------------------------------------------------------------------------------------------------------------------------------------------------------------------------------------------------------------------------------------------------------------------------------------------------------------|
|                    |                                                              | <ul style="list-style-type: none"> <li>▪ Stiftung Keramion - Zentrum für moderne + historische Keramik Frechen - Stiftungsrat [stellvertretende*r Vorsitzende*r]</li> <li>▪ Stiftung Leder- und Gerbermuseum Mülheim an der Ruhr - Kuratorium</li> <li>▪ Stiftung Schloss Dyck - Kuratorium</li> <li>▪ Stiftung Schloss und Park Benrath - Arbeitsausschuss</li> <li>▪ Stiftung Schloss und Park Benrath – Kuratorium [stellvertretendes Mitglied als Gast]</li> <li>▪ Stiftung "Das Deutsche Glasmalerei-Museum Linnich" - Vorstand</li> </ul>                                                                                                                                                                                                                                                                                                                         |
| Lewandrowski, Dirk | LVR-Dezernent Soziales                                       | <ul style="list-style-type: none"> <li>▪ Bauen für Menschen GmbH – Gesellschafterversammlung [stellvertretendes Mitglied]</li> <li>▪ Stiftung zur Förderung sozialer und kultureller Zwecke im Verwaltungsgebiet des LVR - Beirat</li> </ul>                                                                                                                                                                                                                                                                                                                                                                                                                                                                                                                                                                                                                            |
| Limbach, Reiner    | Erster Landesrat und LVR-Dezernent Personal und Organisation | <ul style="list-style-type: none"> <li>▪ Bauen für Menschen GmbH – Gesellschafterversammlung</li> <li>▪ Haus Freudenberg GmbH - Aufsichtsrat [stellvertretendes Mitglied]</li> <li>▪ Provinzial Holding AG – Verbundbeirat</li> <li>▪ Rheinische Stiftung LVR-Niederrheinmuseum Wesel – Vorstand [stellvertretendes Mitglied als kommissarische Leitung des LVR-Dez. 4]</li> <li>▪ Stiftung zur Förderung sozialer und kultureller Zwecke im Verwaltungsgebiet des LVR – Vorstand [stellvertretendes Mitglied als kommissarische Leitung des LVR-Dez. 4]</li> </ul>                                                                                                                                                                                                                                                                                                     |
| Lubek, Ulrike      | LVR-Direktorin                                               | <ul style="list-style-type: none"> <li>▪ Erste Abwicklungsanstalt - Trägerversammlung</li> <li>▪ Gold-Kraemer-Stiftung - Kuratorium</li> <li>▪ Haus Freudenberg GmbH - Aufsichtsrat [stellvertretende*r Vorsitzende*r]</li> <li>▪ Klinik Alteburger Straße gGmbH – Gesellschafterversammlung [Vorsitzende*r]</li> <li>▪ Klinikum Oberberg GmbH - Aufsichtsrat</li> <li>▪ Kultur- und Sozialstiftung der Provinzial Rheinland Versicherungen - Vorstand [stellvertretende*r Vorsitzende*r]</li> <li>▪ NRW.BANK - Beirat der NRW.Bank</li> <li>▪ Provinzial Holding AG - Aufsichtsrat</li> <li>▪ Provinzial Holding AG - Präsidium</li> <li>▪ Provinzial Holding AG – Verbundbeirat</li> <li>▪ Provinzial NordWest Lebensversicherung AG – Aufsichtsrat</li> <li>▪ PROVINZIAL Rheinland Holding AöR – Gewährträgerausschuss [stellvertretende*r Vorsitzende*r]</li> </ul> |

| Name, Vorname             | Funktion                                                                                  | Gremien (Beteiligungen / Stiftungen / Zweckverbände / Sonstige)                                                                                                                                                                                                                                                                                                                                                                                                                                                                                                                                                                                                                                                                                                                                                                                                                                                                                                                                            |
|---------------------------|-------------------------------------------------------------------------------------------|------------------------------------------------------------------------------------------------------------------------------------------------------------------------------------------------------------------------------------------------------------------------------------------------------------------------------------------------------------------------------------------------------------------------------------------------------------------------------------------------------------------------------------------------------------------------------------------------------------------------------------------------------------------------------------------------------------------------------------------------------------------------------------------------------------------------------------------------------------------------------------------------------------------------------------------------------------------------------------------------------------|
|                           |                                                                                           | <ul style="list-style-type: none"> <li>▪ PROVINZIAL Rheinland Holding AöR – Gewährträgersversammlung [stellvertretende*r Vorsitzende*r]</li> <li>▪ PROVINZIAL Rheinland Holding AöR – Verwaltungsrat [Vorsitzende*r]</li> <li>▪ PROVINZIAL Rheinland Lebensversicherung AG – Aufsichtsrat</li> <li>▪ PROVINZIAL Versicherung AG – Prüfungs- und Risikoausschuss [Vorsitzende*r]</li> <li>▪ PROVINZIAL Versicherung AG – Aufsichtsrat</li> <li>▪ Provinzial Versicherung AG – Vermittlungsausschuss</li> <li>▪ Rheinische Stiftung LVR-Niederrheinmuseum Wesel – Vorstand</li> <li>▪ Rheinland Kultur GmbH – Gesellschafterversammlung</li> <li>▪ Stiftung Abtei Heisterbach – Kuratorium</li> <li>▪ Stiftung zur Förderung der Archäologie im rheinischen Braunkohlenrevier [Geschäftsführer*in]</li> <li>▪ Stiftung zur Förderung des Kulturzentrums Abtei Brauweiler – Stiftungsrat</li> <li>▪ Stiftung zur Förderung sozialer und kultureller Zwecke im Verwaltungsgebiet des LVR – Vorstand</li> </ul> |
| Lücke, Maike              | Verwaltungsmitarbeiterin LVR-InfoKom                                                      | <ul style="list-style-type: none"> <li>▪ digiCULT-Verbund eG – Vorstand</li> </ul>                                                                                                                                                                                                                                                                                                                                                                                                                                                                                                                                                                                                                                                                                                                                                                                                                                                                                                                         |
| Dr. Möller-Bierth, Ulrike | Leiterin LVR-Fachbereich Personelle und organisatorische Steuerung                        | <ul style="list-style-type: none"> <li>▪ GDEKK GmbH – Gesellschafterversammlung</li> <li>▪ Gemeinnützige Gesellschaft für digitale Gesundheit GDG mbH – Gesellschafterversammlung [stellvertretendes Mitglied]</li> </ul>                                                                                                                                                                                                                                                                                                                                                                                                                                                                                                                                                                                                                                                                                                                                                                                  |
| Neuhaus, Daniel           | Verwaltungsmitarbeiter im Bereich Treasury Management im LVR-Fachbereich Finanzmanagement | <ul style="list-style-type: none"> <li>▪ Stiftung Schloss Dyck – Anlageausschuss [stellvertretendes Mitglied]</li> <li>▪ Stiftung Wilhelm Lehmbruck Museum – Anlageausschuss [stellvertretendes Mitglied]</li> </ul>                                                                                                                                                                                                                                                                                                                                                                                                                                                                                                                                                                                                                                                                                                                                                                                       |
| Dr. Niewerth, Dennis      | Leiter LVR-Industriemuseum Euskirchen                                                     | <ul style="list-style-type: none"> <li>▪ Stiftung "DIE SCHEUNE Spinnen/ Weben + Kunst – Sammlung Tillmann" – Kuratorium</li> </ul>                                                                                                                                                                                                                                                                                                                                                                                                                                                                                                                                                                                                                                                                                                                                                                                                                                                                         |
| Peters, Robin             | Leiter Außenstelle Titz des LVR-Amtes für Bodendenkmalpflege                              | <ul style="list-style-type: none"> <li>▪ Stiftung zur Förderung der Archäologie im rheinischen Braunkohlenrevier – Beirat</li> </ul>                                                                                                                                                                                                                                                                                                                                                                                                                                                                                                                                                                                                                                                                                                                                                                                                                                                                       |
| Dr. Pufke, Andrea         | Leiterin LVR-Amt für Denkmalpflege im Rheinland / Landeskonservatorin Rheinland           | <ul style="list-style-type: none"> <li>▪ Stiftung Abtei Heisterbach – Kuratorium</li> <li>▪ Stiftung Schloss und Park Benrath – Kuratorium [beratendes Mitglied]</li> </ul>                                                                                                                                                                                                                                                                                                                                                                                                                                                                                                                                                                                                                                                                                                                                                                                                                                |
| Schmitt, Holger           | Teamleitung Treasury Management im LVR-Fachbereich Finanzmanagement                       | <ul style="list-style-type: none"> <li>▪ Stiftung Keramion – Zentrum für moderne + historische Keramik Frechen – Anlageausschuss</li> <li>▪ Stiftung Schloss Dyck – Anlageausschuss</li> </ul>                                                                                                                                                                                                                                                                                                                                                                                                                                                                                                                                                                                                                                                                                                                                                                                                             |

| Name, Vorname             | Funktion                                                                                                                          | Gremien (Beteiligungen / Stiftungen / Zweckverbände / Sonstige)                                                                                                                                                                                                                                                                                                                                                                                    |
|---------------------------|-----------------------------------------------------------------------------------------------------------------------------------|----------------------------------------------------------------------------------------------------------------------------------------------------------------------------------------------------------------------------------------------------------------------------------------------------------------------------------------------------------------------------------------------------------------------------------------------------|
|                           |                                                                                                                                   | <ul style="list-style-type: none"> <li>▪ Stiftung Wilhelm Lehmbruck Museum - Anlageausschuss</li> </ul>                                                                                                                                                                                                                                                                                                                                            |
| Soethout, Guido           | Leiter LVR-Fachbereich Finanzmanagement                                                                                           | <ul style="list-style-type: none"> <li>▪ Klinikum Oberberg GmbH - Aufsichtsrat [stellvertretendes Mitglied]</li> <li>▪ Stiftung zur Förderung des Kulturzentrums Abtei Brauweiler – Vorstand [stellvertretende*r Vorsitzende*r]</li> </ul>                                                                                                                                                                                                         |
| Dr. Steinert, Mark        | Leiter LVR-Archivberatungs- und Fortbildungszentrum                                                                               | <ul style="list-style-type: none"> <li>▪ Stiftung Zanders - Papiergeschichtliche Sammlung – Kuratorium [stellvertretende*r Vorsitzende*r]</li> </ul>                                                                                                                                                                                                                                                                                               |
| Storcks, Joachim          | Verwaltungsmitarbeiter                                                                                                            | <ul style="list-style-type: none"> <li>▪ Stiftung Keramion - Zentrum für moderne + historische Keramik Frechen - Anlageausschuss</li> </ul>                                                                                                                                                                                                                                                                                                        |
| Dr. Stürmer, Andreas      | Verwaltungsmitarbeiter im LVR-Amt für Denkmalpflege im Rheinland                                                                  | <ul style="list-style-type: none"> <li>▪ Stiftung Zanders - Papiergeschichtliche Sammlung - Kuratorium</li> </ul>                                                                                                                                                                                                                                                                                                                                  |
| Prof. Dr. Valk, Thorsten  | Direktor LVR-Landes-Museum Bonn                                                                                                   | <ul style="list-style-type: none"> <li>▪ Bürgerstiftung für verfolgte Künste - Else-Lasker-Schüler-Zentrum - Kunstsammlung Gerhard Schneider – Vorstand [Vorsitzende*r]</li> <li>▪ Kunststiftung Hann Trier - Vorstand [Vorsitzende*r]</li> </ul>                                                                                                                                                                                                  |
| Dr. Vorwig, Carsten       | Leiter LVR-Freilichtmuseum Kommern                                                                                                | <ul style="list-style-type: none"> <li>▪ Stiftung Nationalpark Eifel und Vogelsang - Kuratorium</li> </ul>                                                                                                                                                                                                                                                                                                                                         |
| Dr. Weniger, Wolfgang     | Geschäftsführer LVR-InfoKom                                                                                                       | <ul style="list-style-type: none"> <li>▪ govdigital eG - Generalversammlung</li> <li>▪ ProVitako Marketing- und Dienstleistungsgesellschaft der Kommunalen IT-Dienstleister eG - Generalversammlung</li> </ul>                                                                                                                                                                                                                                     |
| Wenzel-Jankowski, Martina | LVR-Dezernentin Klinikverbund und Verbund Heilpädagogischer Hilfen                                                                | <ul style="list-style-type: none"> <li>▪ Gemeinnützige Gesellschaft für digitale Gesundheit GDG mbH – Gesellschafterversammlung</li> <li>▪ Klinik Alteburger Straße gGmbH - Aufsichtsrat</li> <li>▪ Klinikum Oberberg GmbH – Gesellschafterversammlung</li> <li>▪ Klinikum Oberberg GmbH – Psychiatrieausschuss [Vorsitzende*r]</li> <li>▪ Stiftung zur Förderung sozialer und kultureller Zwecke im Verwaltungsgebiet des LVR - Beirat</li> </ul> |
| Wiese, Waldemar           | Leiter der Abteilung Beteiligungen, Stiftungen, Steuern, Gesamtabschluss, Treasury Management im LVR-Fachbereich Finanzmanagement | <ul style="list-style-type: none"> <li>▪ Zentrum für verfolgte Künste GmbH – Gesellschafterversammlung [stellvertretendes Mitglied]</li> </ul>                                                                                                                                                                                                                                                                                                     |

## 5.3.2 Politik (Stand: 31. Dezember 2022)

| <b>Name, Vorname</b>        | <b>Fraktion</b> | <b>Gremien (Beteiligungen / Stiftungen / Zweckverbände / Sonstige)</b>                                                                                                                                                                                                                                                                                                                                                                                                                                                                                                      |
|-----------------------------|-----------------|-----------------------------------------------------------------------------------------------------------------------------------------------------------------------------------------------------------------------------------------------------------------------------------------------------------------------------------------------------------------------------------------------------------------------------------------------------------------------------------------------------------------------------------------------------------------------------|
| Baer, Gudrun                | CDU             | <ul style="list-style-type: none"> <li>▪ Stiftung Keramion - Zentrum für moderne + historische Keramik Frechen - Stiftungsrat</li> <li>▪ Stiftung zur Förderung sozialer und kultureller Zwecke im Verwaltungsgebiet des LVR - Beirat</li> </ul>                                                                                                                                                                                                                                                                                                                            |
| Bausch, Manfred             | SPD             | <ul style="list-style-type: none"> <li>▪ ENERGETICON gGmbH - Gesellschafterversammlung</li> <li>▪ Stiftung zur Förderung sozialer und kultureller Zwecke im Verwaltungsgebiet des LVR - Beirat</li> <li>▪ Vogelsang IP gGmbH - Gesellschafterversammlung [stellvertretendes Mitglied]</li> </ul>                                                                                                                                                                                                                                                                            |
| Beck, Corinna               | GRÜNE           | <ul style="list-style-type: none"> <li>▪ Rheinische Stiftung LVR-Niederrheinmuseum Wesel - Vorstand</li> <li>▪ Stiftung zur Förderung sozialer und kultureller Zwecke im Verwaltungsgebiet des LVR - Vorstand</li> </ul>                                                                                                                                                                                                                                                                                                                                                    |
| Beu, Rolf Gerd              | GRÜNE           | <ul style="list-style-type: none"> <li>▪ ENERGETICON gGmbH - Gesellschafterversammlung [stellvertretendes Mitglied]</li> <li>▪ Rheinland Kultur GmbH - Aufsichtsrat</li> <li>▪ Vogelsang IP gGmbH - Gesellschafterversammlung [stellvertretendes Mitglied]</li> </ul>                                                                                                                                                                                                                                                                                                       |
| Blanke, Andreas             | GRÜNE           | <ul style="list-style-type: none"> <li>▪ Rheinische Stiftung LVR-Niederrheinmuseum Wesel - Vorstand [stellvertretendes Mitglied]</li> <li>▪ Stiftung zur Förderung sozialer und kultureller Zwecke im Verwaltungsgebiet des LVR - Vorstand [stellvertretendes Mitglied]</li> </ul>                                                                                                                                                                                                                                                                                          |
| Blondin, Marc MdL           | CDU             | <ul style="list-style-type: none"> <li>▪ Stiftung zur Förderung sozialer und kultureller Zwecke im Verwaltungsgebiet des LVR - Beirat</li> </ul>                                                                                                                                                                                                                                                                                                                                                                                                                            |
| Böll, Thomas *              | SPD             | <ul style="list-style-type: none"> <li>▪ Bauen für Menschen GmbH - Gesellschafterversammlung [stellvertretende*r Vorsitzende*r]</li> <li>▪ Klinik Alteburger Straße gGmbH - Aufsichtsrat</li> <li>▪ PROVINZIAL Rheinland Holding AöR - Beihilfenausschuss</li> <li>▪ PROVINZIAL Rheinland Holding AöR - Verwaltungsrat</li> <li>▪ PROVINZIAL Versicherung AG - Beirat für Haus- und Grundbesitz [stellvertretende*r Vorsitzende*r]</li> <li>▪ Stiftung Scheibler-Museum ROTES HAUS Monschau - Vorstand</li> <li>▪ Vogelsang IP gGmbH - Gesellschafterversammlung</li> </ul> |
| Bortlitz-Dickhoff, Johannes | GRÜNE           | <ul style="list-style-type: none"> <li>▪ ENERGETICON gGmbH - Gesellschafterversammlung</li> <li>▪ Stiftung Zollverein - Kuratorium</li> <li>▪ Vogelsang IP gGmbH - Gesellschafterversammlung [stellvertretendes Mitglied]</li> </ul>                                                                                                                                                                                                                                                                                                                                        |
| Boss, Frank                 | CDU             | <ul style="list-style-type: none"> <li>▪ Bauen für Menschen GmbH - Gesellschafterversammlung [Vorsitzende*r]</li> <li>▪ PROVINZIAL Rheinland Holding AöR - Verwaltungsrat</li> <li>▪ PROVINZIAL Versicherung AG - Kommunalbeirat [Vorsitzende*r]</li> <li>▪ Rheinische Stiftung LVR-Niederrheinmuseum Wesel - Vorstand [stellvertretendes Mitglied]</li> </ul>                                                                                                                                                                                                              |

| Name, Vorname          | Fraktion | Gremien (Beteiligungen / Stiftungen / Zweckverbände / Sonstige)                                                                                                                                                                                                                                                                                                                                                                                                                                                                              |
|------------------------|----------|----------------------------------------------------------------------------------------------------------------------------------------------------------------------------------------------------------------------------------------------------------------------------------------------------------------------------------------------------------------------------------------------------------------------------------------------------------------------------------------------------------------------------------------------|
|                        |          | <ul style="list-style-type: none"> <li>▪ Stiftung zur Förderung sozialer und kultureller Zwecke im Verwaltungsgebiet des LVR – Vorstand [stellvertretendes Mitglied]</li> </ul>                                                                                                                                                                                                                                                                                                                                                              |
| Bozkir, Timur          | SPD      | <ul style="list-style-type: none"> <li>▪ ENERGETICON gGmbH - Gesellschafterversammlung</li> <li>▪ Stiftung "Das Deutsche Glasmalerei-Museum Linnich" – Kuratorium [stellvertretendes Mitglied]</li> </ul>                                                                                                                                                                                                                                                                                                                                    |
| Braun-Kohl, Annette    | CDU      | <ul style="list-style-type: none"> <li>▪ Bürgerstiftung für verfolgte Künste - Else-Lasker-Schüler-Zentrum - Kunstsammlung Gerhard Schneider - Stiftungsrat</li> <li>▪ Zentrum für verfolgte Künste GmbH - Aufsichtsrat [stellvertretendes Mitglied]</li> </ul>                                                                                                                                                                                                                                                                              |
| Bündgens, Willi        | CDU      | <ul style="list-style-type: none"> <li>▪ ENERGETICON gGmbH - Gesellschafterversammlung</li> <li>▪ Stiftung des Museums für Industrie-, Wirtschafts- und Sozialgeschichte der Region Aachen in Stolberg, Zinkhütter Hof - Kuratorium</li> </ul>                                                                                                                                                                                                                                                                                               |
| Cleve, Torsten         | CDU      | <ul style="list-style-type: none"> <li>▪ Bürgerstiftung für verfolgte Künste - Else-Lasker-Schüler-Zentrum - Kunstsammlung Gerhard Schneider - Stiftungsrat [stellvertretendes Mitglied]</li> </ul>                                                                                                                                                                                                                                                                                                                                          |
| Cöllen, Heiner         | CDU      | <ul style="list-style-type: none"> <li>▪ Stiftung Schloss Dyck - Stiftungsrat</li> </ul>                                                                                                                                                                                                                                                                                                                                                                                                                                                     |
| Daun, Dorothee *       | SPD      | <ul style="list-style-type: none"> <li>▪ Bürgerstiftung für verfolgte Künste - Else-Lasker-Schüler-Zentrum - Kunstsammlung Gerhard Schneider - Stiftungsrat</li> <li>▪ Zentrum für verfolgte Künste GmbH – Aufsichtsrat [Vorsitzende*r]</li> </ul>                                                                                                                                                                                                                                                                                           |
| Deussen-Dopstadt, Gabi | GRÜNE    | <ul style="list-style-type: none"> <li>▪ Stiftung zur Förderung sozialer und kultureller Zwecke im Verwaltungsgebiet des LVR - Beirat</li> </ul>                                                                                                                                                                                                                                                                                                                                                                                             |
| Dickmann, Bernd        | CDU      | <ul style="list-style-type: none"> <li>▪ Stiftung Leder- und Gerbermuseum Mülheim an der Ruhr - Kuratorium</li> </ul>                                                                                                                                                                                                                                                                                                                                                                                                                        |
| Dornseifer, Falk       | CDU      | <ul style="list-style-type: none"> <li>▪ Zentrum für verfolgte Künste GmbH – Gesellschafterversammlung [Vorsitzende*r]</li> </ul>                                                                                                                                                                                                                                                                                                                                                                                                            |
| Effertz, Lars Oliver   | FDP      | <ul style="list-style-type: none"> <li>▪ Bauen für Menschen GmbH - Gesellschafterversammlung [stellvertretendes Mitglied]</li> <li>▪ Rheinische Stiftung LVR-Niederrheinmuseum Wesel – Vorstand</li> <li>▪ Stiftung zur Förderung sozialer und kultureller Zwecke im Verwaltungsgebiet des LVR - Vorstand</li> <li>▪ Vogelsang IP gGmbH - Gesellschafterversammlung [stellvertretendes Mitglied]</li> <li>▪ Zentrum für verfolgte Künste GmbH - Aufsichtsrat [stellvertretendes Mitglied]</li> </ul>                                         |
| Einmahl, Rolf          | CDU      | <ul style="list-style-type: none"> <li>▪ Bauen für Menschen GmbH - Gesellschafterversammlung [stellvertretendes Mitglied]</li> <li>▪ Erste Abwicklungsanstalt - Verwaltungsrat</li> <li>▪ Provinzial Holding AG - Aufsichtsrat</li> <li>▪ Provinzial Holding AG - Prüfungs- und Risikoausschuss</li> <li>▪ PROVINZIAL Rheinland Holding AöR - Gewährträgersversammlung</li> <li>▪ PROVINZIAL Rheinland Lebensversicherung AG - Aufsichtsrat</li> <li>▪ PROVINZIAL Rheinland Lebensversicherung AG - Prüfungs- und Risikoausschuss</li> </ul> |

| Name, Vorname        | Fraktion   | Gremien (Beteiligungen / Stiftungen / Zweckverbände / Sonstige)                                                                                                                                                                                                                                                                                                                                                                                                                                                                                                                                                    |
|----------------------|------------|--------------------------------------------------------------------------------------------------------------------------------------------------------------------------------------------------------------------------------------------------------------------------------------------------------------------------------------------------------------------------------------------------------------------------------------------------------------------------------------------------------------------------------------------------------------------------------------------------------------------|
|                      |            | <ul style="list-style-type: none"> <li>▪ Rheinische Stiftung LVR-Niederrheinmuseum Wesel – Vorstand</li> <li>▪ Stiftung zur Förderung der Archäologie im rheinischen Braunkohlenrevier - Vorstand</li> <li>▪ Stiftung zur Förderung sozialer und kultureller Zwecke im Verwaltungsgebiet des LVR – Vorstand [stellvertretende*r Vorsitzende*r]</li> <li>▪ Stiftung "Haus der Geschichte Nordrhein-Westfalen" – Kuratorium [stellvertretendes Mitglied]</li> <li>▪ Vogelsang IP gGmbH - Gesellschafterversammlung</li> </ul>                                                                                        |
| Dr. Elster, Ralph    | CDU        | <ul style="list-style-type: none"> <li>▪ Klinik Alteburger Straße gGmbH - Aufsichtsrat [stellvertretende*r Vorsitzende*r]</li> <li>▪ Rheinische Stiftung LVR-Niederrheinmuseum Wesel – Vorstand [stellvertretendes Mitglied]</li> <li>▪ Stiftung zur Förderung sozialer und kultureller Zwecke im Verwaltungsgebiet des LVR – Vorstand [stellvertretendes Mitglied]</li> </ul>                                                                                                                                                                                                                                     |
| Fischer, Peter       | CDU        | <ul style="list-style-type: none"> <li>▪ Stiftung zur Förderung sozialer und kultureller Zwecke im Verwaltungsgebiet des LVR - Beirat</li> <li>▪ Stiftung "DIE SCHEUNE Spinnen/Weben + Kunst - Sammlung Tillmann" - Kuratorium</li> </ul>                                                                                                                                                                                                                                                                                                                                                                          |
| Fliß, Rolf           | GRÜNE      | <ul style="list-style-type: none"> <li>▪ Provinzial Nord Brandkasse AG – Aufsichtsrat</li> <li>▪ Zentrum für verfolgte Künste GmbH – Gesellschafterversammlung [stellvertretende*r Vorsitzende*r]</li> </ul>                                                                                                                                                                                                                                                                                                                                                                                                       |
| Haupt, Stephan       | FDP        | <ul style="list-style-type: none"> <li>▪ Bauen für Menschen GmbH - Gesellschafterversammlung</li> </ul>                                                                                                                                                                                                                                                                                                                                                                                                                                                                                                            |
| Heinen, Jürgen       | GRÜNE      | <ul style="list-style-type: none"> <li>▪ Haus Freudenberg GmbH - Aufsichtsrat [stellvertretendes Mitglied]</li> </ul>                                                                                                                                                                                                                                                                                                                                                                                                                                                                                              |
| Heinisch, Iris       | SPD        | <ul style="list-style-type: none"> <li>▪ Klinikum Oberberg GmbH – Aufsichtsrat [stellvertretendes Mitglied]</li> <li>▪ Klinikum Oberberg GmbH - Psychiatrieausschuss [stellvertretendes Mitglied]</li> </ul>                                                                                                                                                                                                                                                                                                                                                                                                       |
| Henk-Hollstein, Anne | CDU        | <ul style="list-style-type: none"> <li>▪ Bauen für Menschen GmbH - Gesellschafterversammlung</li> <li>▪ ENERGETICON gGmbH - Gesellschafterversammlung</li> <li>▪ NRW.BANK - Beirat der NRW.Bank</li> <li>▪ Stiftung Beethoven-Haus Bonn - Kuratorium</li> <li>▪ Stiftung Max Ernst - Stiftungsrat</li> <li>▪ Stiftung zur Förderung sozialer und kultureller Zwecke im Verwaltungsgebiet des LVR – Beirat [Vorsitzende*r]</li> <li>▪ Verband der kommunalen RWE-Aktionäre GmbH (VKA) – Gesellschafterversammlung</li> <li>▪ Vogelsang IP gGmbH - Gesellschafterversammlung [stellvertretendes Mitglied]</li> </ul> |
| Hermes, Achim        | CDU        | <ul style="list-style-type: none"> <li>▪ Stiftung zur Förderung des Kulturzentrums Abtei Brauweiler - Stiftungsrat [stellvertretende*r Vorsitzende*r]</li> <li>▪ Vogelsang IP gGmbH - Gesellschafterversammlung</li> </ul>                                                                                                                                                                                                                                                                                                                                                                                         |
| Hermes, Helga *      | Die Linke. | <ul style="list-style-type: none"> <li>▪ Bauen für Menschen GmbH - Gesellschafterversammlung [stellvertretendes Mitglied]</li> </ul>                                                                                                                                                                                                                                                                                                                                                                                                                                                                               |

| <b>Name, Vorname</b>           | <b>Fraktion</b> | <b>Gremien (Beteiligungen / Stiftungen / Zweckverbände / Sonstige)</b>                                                                                                                                                                                                                                                                                                           |
|--------------------------------|-----------------|----------------------------------------------------------------------------------------------------------------------------------------------------------------------------------------------------------------------------------------------------------------------------------------------------------------------------------------------------------------------------------|
| Hölzing-Clasen, Bärbel         | GRÜNE           | <ul style="list-style-type: none"> <li>▪ ENERGETICON gGmbH -<br/>Gesellschafterversammlung [stellvertretendes Mitglied]</li> <li>▪ Stiftung zur Förderung sozialer und kultureller Zwecke im<br/>Verwaltungsgebiet des LVR - Beirat</li> <li>▪ Stiftung "DIE SCHEUNE Spinnen/Weben + Kunst -<br/>Sammlung Tillmann" - Kuratorium</li> </ul>                                      |
| Hoffmann-Badache,<br>Martina * | GRÜNE           | <ul style="list-style-type: none"> <li>▪ Zentrum für verfolgte Künste GmbH - Aufsichtsrat</li> </ul>                                                                                                                                                                                                                                                                             |
| Holtmann-Schnieder,<br>Ursula  | SPD             | <ul style="list-style-type: none"> <li>▪ Stiftung zur Förderung sozialer und kultureller Zwecke im<br/>Verwaltungsgebiet des LVR - Beirat</li> </ul>                                                                                                                                                                                                                             |
| Janicki, Doris *               | GRÜNE           | <ul style="list-style-type: none"> <li>▪ Stiftung Wilhelm Lehmbruck Museum - Kuratorium</li> </ul>                                                                                                                                                                                                                                                                               |
| Joebges, Heinz                 | SPD             | <ul style="list-style-type: none"> <li>▪ Haus Freudenberg GmbH -<br/>Aufsichtsrat [stellvertretendes Mitglied]</li> <li>▪ Stiftung "DIE SCHEUNE Spinnen/Weben + Kunst -<br/>Sammlung Tillmann" – Kuratorium [Vorsitzende*r]</li> </ul>                                                                                                                                           |
| Kappel, Angelica-Maria         | GRÜNE           | <ul style="list-style-type: none"> <li>▪ Vogelsang IP gGmbH - Gesellschafterversammlung</li> </ul>                                                                                                                                                                                                                                                                               |
| Karl, Christiane               | SPD             | <ul style="list-style-type: none"> <li>▪ ENERGETICON gGmbH - Gesellschafterversammlung<br/>[stellvertretendes Mitglied]</li> </ul>                                                                                                                                                                                                                                               |
| Kersten, Gertrud               | CDU             | <ul style="list-style-type: none"> <li>▪ Förderstiftung Museum Kurhaus Kleve -<br/>Kuratorium [stellvertretende*r Vorsitzende*r]</li> <li>▪ Haus Freudenberg GmbH - Aufsichtsrat</li> </ul>                                                                                                                                                                                      |
| Kipphardt, Guntmar             | CDU             | <ul style="list-style-type: none"> <li>▪ Stiftung Zollverein - Kuratorium</li> </ul>                                                                                                                                                                                                                                                                                             |
| Kleine, Jürgen                 | CDU             | <ul style="list-style-type: none"> <li>▪ Klinikum Oberberg GmbH - Aufsichtsrat</li> <li>▪ Klinikum Oberberg GmbH - Bauausschuss</li> </ul>                                                                                                                                                                                                                                       |
| Klein, Peter                   | Die Linke.      | <ul style="list-style-type: none"> <li>▪ Stiftung zur Förderung sozialer und kultureller Zwecke im<br/>Verwaltungsgebiet des LVR - Beirat</li> <li>▪ Vogelsang IP gGmbH - Gesellschafterversammlung</li> </ul>                                                                                                                                                                   |
| Klemm, Ralf *                  | GRÜNE           | <ul style="list-style-type: none"> <li>▪ Bauen für Menschen GmbH - Gesellschafterversammlung</li> </ul>                                                                                                                                                                                                                                                                          |
| Körlings, Franz                | CDU             | <ul style="list-style-type: none"> <li>▪ Vogelsang IP gGmbH -<br/>Gesellschafterversammlung [stellvertretendes Mitglied]</li> </ul>                                                                                                                                                                                                                                              |
| Kox, Peter                     | SPD             | <ul style="list-style-type: none"> <li>▪ Stiftung zur Förderung sozialer und kultureller Zwecke im<br/>Verwaltungsgebiet des LVR – Beirat [stellvertretende*r<br/>Vorsitzende*r]</li> </ul>                                                                                                                                                                                      |
| Kresse, Martin                 | GRÜNE           | <ul style="list-style-type: none"> <li>▪ Haus Freudenberg GmbH - Aufsichtsrat</li> <li>▪ Klinikum Oberberg GmbH –<br/>Aufsichtsrat [stellvertretendes Mitglied]</li> <li>▪ Klinikum Oberberg GmbH -<br/>Psychiatrieausschuss [stellvertretendes Mitglied]</li> <li>▪ Stiftung zur Förderung sozialer und kultureller Zwecke im<br/>Verwaltungsgebiet des LVR - Beirat</li> </ul> |
| Krossa, Manfred                | SPD             | <ul style="list-style-type: none"> <li>▪ Klinikum Oberberg GmbH - Gesellschafterversammlung</li> <li>▪ Stiftung zur Förderung sozialer und kultureller Zwecke im<br/>Verwaltungsgebiet des LVR - Beirat</li> </ul>                                                                                                                                                               |
| Kühlwetter, Joachim            | CDU             | <ul style="list-style-type: none"> <li>▪ Klinikum Oberberg GmbH –<br/>Aufsichtsrat [stellvertretendes Mitglied]</li> <li>▪ Klinikum Oberberg GmbH –<br/>Psychiatrieausschuss [stellvertretendes Mitglied]</li> </ul>                                                                                                                                                             |



| <b>Name, Vorname</b>               | <b>Fraktion</b> | <b>Gremien (Beteiligungen / Stiftungen / Zweckverbände / Sonstige)</b>                                                                                                                                                                                                                                                                                                                                                                                          |
|------------------------------------|-----------------|-----------------------------------------------------------------------------------------------------------------------------------------------------------------------------------------------------------------------------------------------------------------------------------------------------------------------------------------------------------------------------------------------------------------------------------------------------------------|
|                                    |                 | <ul style="list-style-type: none"> <li>▪ Rheinland Kultur GmbH - Aufsichtsrat</li> </ul>                                                                                                                                                                                                                                                                                                                                                                        |
| Lenk, Markus *                     | Die Linke.      | <ul style="list-style-type: none"> <li>▪ Bauen für Menschen GmbH - Gesellschafterversammlung</li> </ul>                                                                                                                                                                                                                                                                                                                                                         |
| Dr. Leonards-Schippers, Christiane | CDU             | <ul style="list-style-type: none"> <li>▪ ENERGETICON gGmbH - Gesellschafterversammlung [stellvertretendes Mitglied]</li> <li>▪ Nordrhein-Westfalen-Stiftung Naturschutz, Heimat- und Kulturpflege - Stiftungsrat</li> <li>▪ Zentrum für verfolgte Künste GmbH – Gesellschafterversammlung [stellvertretendes Mitglied]</li> </ul>                                                                                                                               |
| Loepp, Helga                       | CDU             | <ul style="list-style-type: none"> <li>▪ Bauen für Menschen GmbH - Gesellschafterversammlung [stellvertretendes Mitglied]</li> <li>▪ Klinikum Oberberg GmbH – Aufsichtsrat [zweite*r stellvertretende*r Vorsitzende*r]</li> <li>▪ Klinikum Oberberg GmbH - Psychiatrieausschuss</li> <li>▪ Rheinland Kultur GmbH - Gesellschafterversammlung</li> <li>▪ Stiftung zur Förderung sozialer und kultureller Zwecke im Verwaltungsgebiet des LVR - Beirat</li> </ul> |
| Lünenschloss, Caroline             | CDU             | <ul style="list-style-type: none"> <li>▪ Bürgerstiftung für verfolgte Künste - Else-Lasker-Schüler-Zentrum - Kunstsammlung Gerhard Schneider - Stiftungsrat</li> </ul>                                                                                                                                                                                                                                                                                          |
| Mahler, Ursula                     | SPD             | <ul style="list-style-type: none"> <li>▪ Klinikum Oberberg GmbH - Aufsichtsrat</li> <li>▪ Klinikum Oberberg GmbH – Bauausschuss [stellvertretendes Mitglied]</li> <li>▪ Klinikum Oberberg GmbH - Psychiatrieausschuss</li> </ul>                                                                                                                                                                                                                                |
| Mazur-Flöer, Cornelia              | SPD             | <ul style="list-style-type: none"> <li>▪ Stiftung Illustration – Kuratorium [stellvertretendes Mitglied]</li> </ul>                                                                                                                                                                                                                                                                                                                                             |
| Nabbefeld, Michael                 | CDU             | <ul style="list-style-type: none"> <li>▪ Rheinische Stiftung LVR-Niederrheinmuseum Wesel–Vorstand</li> <li>▪ Stiftung zur Förderung sozialer und kultureller Zwecke im Verwaltungsgebiet des LVR - Vorstand</li> <li>▪ Zentrum für verfolgte Künste GmbH - Aufsichtsrat</li> </ul>                                                                                                                                                                              |
| Noe, Yannick Niels                 | AfD             | <ul style="list-style-type: none"> <li>▪ Stiftung zur Förderung sozialer und kultureller Zwecke im Verwaltungsgebiet des LVR - Beirat</li> </ul>                                                                                                                                                                                                                                                                                                                |
| Peters, Anna                       | GRÜNE           | <ul style="list-style-type: none"> <li>▪ Stiftung zur Förderung sozialer und kultureller Zwecke im Verwaltungsgebiet des LVR - Beirat</li> </ul>                                                                                                                                                                                                                                                                                                                |
| Peters, Jürgen                     | GRÜNE           | <ul style="list-style-type: none"> <li>▪ Bauen für Menschen GmbH - Gesellschafterversammlung [stellvertretendes Mitglied]</li> </ul>                                                                                                                                                                                                                                                                                                                            |
| Petrauschke, Hans-Jürgen           | CDU             | <ul style="list-style-type: none"> <li>▪ Rheinische Stiftung LVR-Niederrheinmuseum Wesel – Vorstand [stellvertretendes Mitglied]</li> <li>▪ Stiftung zur Förderung sozialer und kultureller Zwecke im Verwaltungsgebiet des LVR – Vorstand [stellvertretendes Mitglied]</li> </ul>                                                                                                                                                                              |
| Pohl, Mark Stephen                 | FDP             | <ul style="list-style-type: none"> <li>▪ Stiftung zur Förderung sozialer und kultureller Zwecke im Verwaltungsgebiet des LVR - Beirat</li> </ul>                                                                                                                                                                                                                                                                                                                |
| Rehse, Reinhard                    | SPD             | <ul style="list-style-type: none"> <li>▪ Stiftung Schloss Dyck - Kuratorium</li> <li>▪ Zentrum für verfolgte Künste GmbH - Aufsichtsrat [stellvertretendes Mitglied]</li> </ul>                                                                                                                                                                                                                                                                                 |
| Renzel, Peter                      | CDU             | <ul style="list-style-type: none"> <li>▪ Stiftung Zollverein - Kuratorium</li> </ul>                                                                                                                                                                                                                                                                                                                                                                            |
| Prof. Dr. Rolle, Jürgen            | SPD             | <ul style="list-style-type: none"> <li>▪ Provinzial Nord Brandkasse AG – Aufsichtsrat [stellvertretende*r Vorsitzende*r]</li> </ul>                                                                                                                                                                                                                                                                                                                             |

| Name, Vorname              | Fraktion | Gremien (Beteiligungen / Stiftungen / Zweckverbände / Sonstige)                                                                                                                                                                                                                                                                                                                                                                                                                                                                                                                                                                                                                                                                                                                                                                                                                                                                                                                                                                                                                                                                 |
|----------------------------|----------|---------------------------------------------------------------------------------------------------------------------------------------------------------------------------------------------------------------------------------------------------------------------------------------------------------------------------------------------------------------------------------------------------------------------------------------------------------------------------------------------------------------------------------------------------------------------------------------------------------------------------------------------------------------------------------------------------------------------------------------------------------------------------------------------------------------------------------------------------------------------------------------------------------------------------------------------------------------------------------------------------------------------------------------------------------------------------------------------------------------------------------|
|                            |          | <ul style="list-style-type: none"> <li>▪ Provinzial Nord Brandkasse AG – Prüfungs- und Risikoausschuss [Vorsitzende*r]</li> <li>▪ Provinzial NordWest Lebensversicherung AG – Aufsichtsrat</li> <li>▪ Provinzial NordWest Lebensversicherung AG – Prüfungs- und Risikoausschuss</li> <li>▪ PROVINZIAL Rheinland Holding AöR – Gewährträgersversammlung</li> <li>▪ Rheinische Stiftung LVR-Niederrheinmuseum Wesel–Vorstand</li> <li>▪ Rheinland Kultur GmbH - Aufsichtsrat</li> <li>▪ Stiftung Kunstfonds zur Förderung der zeitgenössischen bildenden Kunst - Beirat für das Archiv für Künstlernachlässe</li> <li>▪ Stiftung Max Ernst - Stiftungsrat</li> <li>▪ Stiftung Ruhr Museum - Kuratorium</li> <li>▪ Stiftung Zollverein - Kuratorium</li> <li>▪ Stiftung zur Förderung des Kulturzentrums Abtei Brauweiler – Stiftungsrat [Vorsitzende*r]</li> <li>▪ Stiftung zur Förderung sozialer und kultureller Zwecke im Verwaltungsgebiet des LVR - Vorstand</li> <li>▪ Stiftung "Haus der Geschichte Nordrhein-Westfalen" - Kuratorium</li> <li>▪ Vogelsang IP gGmbH - Gesellschafterversammlung [Vorsitzende*r]</li> </ul> |
| Rubin, Dirk                | CDU      | <ul style="list-style-type: none"> <li>▪ Klinikum Oberberg GmbH – Aufsichtsrat [stellvertretendes Mitglied]</li> </ul>                                                                                                                                                                                                                                                                                                                                                                                                                                                                                                                                                                                                                                                                                                                                                                                                                                                                                                                                                                                                          |
| Schäfer, Ilona             | GRÜNE    | <ul style="list-style-type: none"> <li>▪ Klinik Alteburger Straße gGmbH - Aufsichtsrat</li> <li>▪ Klinikum Oberberg GmbH - Gesellschafterversammlung</li> </ul>                                                                                                                                                                                                                                                                                                                                                                                                                                                                                                                                                                                                                                                                                                                                                                                                                                                                                                                                                                 |
| vom Scheidt, Frank         | GRÜNE    | <ul style="list-style-type: none"> <li>▪ Bauen für Menschen GmbH - Gesellschafterversammlung [stellvertretendes Mitglied]</li> </ul>                                                                                                                                                                                                                                                                                                                                                                                                                                                                                                                                                                                                                                                                                                                                                                                                                                                                                                                                                                                            |
| Dr. Schlieben, Nils Helge  | CDU      | <ul style="list-style-type: none"> <li>▪ Klinikum Oberberg GmbH – Aufsichtsrat [stellvertretendes Mitglied]</li> </ul>                                                                                                                                                                                                                                                                                                                                                                                                                                                                                                                                                                                                                                                                                                                                                                                                                                                                                                                                                                                                          |
| Schmerbach, Cornelia*      | SPD      | <ul style="list-style-type: none"> <li>▪ Bauen für Menschen GmbH - Gesellschafterversammlung [stellvertretendes Mitglied]</li> </ul>                                                                                                                                                                                                                                                                                                                                                                                                                                                                                                                                                                                                                                                                                                                                                                                                                                                                                                                                                                                            |
| Schmitt-Promny M.A., Karin | GRÜNE    | <ul style="list-style-type: none"> <li>▪ ENERGETICON gGmbH - Gesellschafterversammlung [Vorsitzende*r]</li> <li>▪ Zentrum für verfolgte Künste GmbH - Aufsichtsrat</li> </ul>                                                                                                                                                                                                                                                                                                                                                                                                                                                                                                                                                                                                                                                                                                                                                                                                                                                                                                                                                   |
| Schmitz, Hans              | SPD      | <ul style="list-style-type: none"> <li>▪ Vogelsang IP gGmbH – Gesellschafterversammlung [stellvertretendes Mitglied]</li> </ul>                                                                                                                                                                                                                                                                                                                                                                                                                                                                                                                                                                                                                                                                                                                                                                                                                                                                                                                                                                                                 |
| Scho-Antwerpes, Elfi       | SPD      | <ul style="list-style-type: none"> <li>▪ Bauen für Menschen GmbH - Gesellschafterversammlung</li> <li>▪ Zentrum für verfolgte Künste GmbH - Aufsichtsrat</li> </ul>                                                                                                                                                                                                                                                                                                                                                                                                                                                                                                                                                                                                                                                                                                                                                                                                                                                                                                                                                             |
| Schönberger, Frank         | CDU      | <ul style="list-style-type: none"> <li>▪ Klinikum Oberberg GmbH - Aufsichtsrat</li> <li>▪ Stiftung zur Förderung sozialer und kultureller Zwecke im Verwaltungsgebiet des LVR - Beirat</li> </ul>                                                                                                                                                                                                                                                                                                                                                                                                                                                                                                                                                                                                                                                                                                                                                                                                                                                                                                                               |
| Dr. Seidl, Ruth            | GRÜNE    | <ul style="list-style-type: none"> <li>▪ Stiftung Max Ernst - Stiftungsrat</li> <li>▪ Zentrum für verfolgte Künste GmbH - Aufsichtsrat [stellvertretendes Mitglied]</li> </ul>                                                                                                                                                                                                                                                                                                                                                                                                                                                                                                                                                                                                                                                                                                                                                                                                                                                                                                                                                  |
| Solf, Michael-Ezzo         | CDU      | <ul style="list-style-type: none"> <li>▪ Bürgerstiftung für verfolgte Künste - Else-Lasker-Schüler-Zentrum - Kunstsammlung Gerhard Schneider - Vorstand</li> <li>▪ Rheinische Stiftung LVR-Niederrheinmuseum Wesel – Vorstand [Vorsitzende*r]</li> </ul>                                                                                                                                                                                                                                                                                                                                                                                                                                                                                                                                                                                                                                                                                                                                                                                                                                                                        |

| Name, Vorname          | Fraktion | Gremien (Beteiligungen / Stiftungen / Zweckverbände / Sonstige)                                                                                                                                                                                                                                                                                                                                                                                                                                                                                                                                                                                                                |
|------------------------|----------|--------------------------------------------------------------------------------------------------------------------------------------------------------------------------------------------------------------------------------------------------------------------------------------------------------------------------------------------------------------------------------------------------------------------------------------------------------------------------------------------------------------------------------------------------------------------------------------------------------------------------------------------------------------------------------|
|                        |          | <ul style="list-style-type: none"> <li>▪ Rheinland Kultur GmbH – Aufsichtsrat [stellvertretende*r Vorsitzende*r]</li> <li>▪ Stiftung Illustration - Kuratorium</li> <li>▪ Stiftung Industriedenkmalpflege und Geschichtskultur – Kuratorium [stellvertretendes Mitglied]</li> <li>▪ Stiftung zur Förderung sozialer und kultureller Zwecke im Verwaltungsgebiet des LVR - Vorstand</li> <li>▪ Stiftung "Das Deutsche Glasmalerei-Museum Linnich" – Kuratorium</li> <li>▪ Vogelsang IP gGmbH - Gesellschafterversammlung</li> <li>▪ Vogelsang IP gGmbH - wissenschaftlicher Beirat [beratendes Mitglied]</li> <li>▪ Zentrum für verfolgte Künste GmbH - Aufsichtsrat</li> </ul> |
| Soloch, Barbara        | SPD      | <ul style="list-style-type: none"> <li>▪ Bauen für Menschen GmbH - Gesellschafterversammlung [stellvertretendes Mitglied]</li> <li>▪ Entwicklungsgesellschaft Zollverein mbH - Aufsichtsrat</li> <li>▪ Rheinische Stiftung LVR-Niederrheinmuseum Wesel – Vorstand [stellvertretendes Mitglied]</li> <li>▪ RWE AG - Beirat der RWE AG</li> <li>▪ RWE AG - Hauptversammlung</li> <li>▪ Stiftung Zollverein - Lenkungsausschuss Besucherzentrum</li> <li>▪ Stiftung Zollverein - Stiftungsrat</li> <li>▪ Stiftung zur Förderung sozialer und kultureller Zwecke im Verwaltungsgebiet des LVR – Vorstand [stellvertretendes Mitglied]</li> </ul>                                   |
| Sonntag, Ullrich       | CDU      | <ul style="list-style-type: none"> <li>▪ Bauen für Menschen GmbH - Gesellschafterversammlung</li> </ul>                                                                                                                                                                                                                                                                                                                                                                                                                                                                                                                                                                        |
| Spicale, Simone *      | GRÜNE    | <ul style="list-style-type: none"> <li>▪ Klinikum Oberberg GmbH - Psychiatrieausschuss</li> <li>▪ Stiftung Keramion - Zentrum für moderne + historische Keramik Frechen - Stiftungsrat</li> </ul>                                                                                                                                                                                                                                                                                                                                                                                                                                                                              |
| Stefer, Michael        | CDU      | <ul style="list-style-type: none"> <li>▪ Bürgerstiftung für verfolgte Künste - Else-Lasker-Schüler-Zentrum - Kunstsammlung Gerhard Schneider - Stiftungsrat [stellvertretendes Mitglied]</li> <li>▪ Klinikum Oberberg GmbH - Gesellschafterversammlung</li> </ul>                                                                                                                                                                                                                                                                                                                                                                                                              |
| Stergiopoulos, Ioannis | SPD      | <ul style="list-style-type: none"> <li>▪ Rheinische Stiftung LVR-Niederrheinmuseum Wesel – Vorstand [stellvertretendes Mitglied]</li> <li>▪ Stiftung zur Förderung sozialer und kultureller Zwecke im Verwaltungsgebiet des LVR – Vorstand [stellvertretendes Mitglied]</li> </ul>                                                                                                                                                                                                                                                                                                                                                                                             |
| Stolz, Ute             | CDU      | <ul style="list-style-type: none"> <li>▪ ENERGETICON gGmbH - Gesellschafterversammlung [stellvertretendes Mitglied]</li> <li>▪ Vogelsang IP gGmbH - Gesellschafterversammlung [stellvertretendes Mitglied]</li> </ul>                                                                                                                                                                                                                                                                                                                                                                                                                                                          |
| Thiele, Elke           | SPD      | <ul style="list-style-type: none"> <li>▪ Stiftung Neanderthal Museum - Stiftungsrat</li> </ul>                                                                                                                                                                                                                                                                                                                                                                                                                                                                                                                                                                                 |
| Tuschen, Johannes      | GRÜNE    | <ul style="list-style-type: none"> <li>▪ Bürgerstiftung für verfolgte Künste - Else-Lasker-Schüler-Zentrum - Kunstsammlung Gerhard Schneider - Stiftungsrat [stellvertretendes Mitglied]</li> <li>▪ Rheinische Stiftung LVR-Niederrheinmuseum Wesel – Vorstand [stellvertretendes Mitglied]</li> </ul>                                                                                                                                                                                                                                                                                                                                                                         |

| Name, Vorname             | Fraktion   | Gremien (Beteiligungen / Stiftungen / Zweckverbände / Sonstige)                                                                                                                                                                                                                                                                                                                                                                                                                                                                                                                                                      |
|---------------------------|------------|----------------------------------------------------------------------------------------------------------------------------------------------------------------------------------------------------------------------------------------------------------------------------------------------------------------------------------------------------------------------------------------------------------------------------------------------------------------------------------------------------------------------------------------------------------------------------------------------------------------------|
|                           |            | <ul style="list-style-type: none"> <li>▪ Stiftung zur Förderung sozialer und kultureller Zwecke im Verwaltungsgebiet des LVR – Vorstand [stellvertretendes Mitglied]</li> <li>▪ Vogelsang IP gGmbH - Gesellschafterversammlung</li> <li>▪ Zentrum für verfolgte Künste GmbH - Aufsichtsrat [stellvertretendes Mitglied]</li> </ul>                                                                                                                                                                                                                                                                                   |
| Ullrich, Birgit           | SPD        | <ul style="list-style-type: none"> <li>▪ Haus Freudenberg GmbH - Aufsichtsrat</li> </ul>                                                                                                                                                                                                                                                                                                                                                                                                                                                                                                                             |
| Warnecke, Uwe Marold      | GRÜNE      | <ul style="list-style-type: none"> <li>▪ Bauen für Menschen GmbH - Gesellschafterversammlung</li> </ul>                                                                                                                                                                                                                                                                                                                                                                                                                                                                                                              |
| Wietelmann, Margarete *   | SPD        | <ul style="list-style-type: none"> <li>▪ Bürgerstiftung für verfolgte Künste - Else-Lasker-Schüler-Zentrum - Kunstsammlung Gerhard Schneider - Stiftungsrat [stellvertretendes Mitglied]</li> <li>▪ ENERGETICON gGmbH - Gesellschafterversammlung [stellvertretendes Mitglied]</li> <li>▪ Stiftung Leder- und Gerbermuseum Mülheim an der Ruhr - Kuratorium [stellvertretende*r Vorsitzende*r]</li> <li>▪ Zentrum für verfolgte Künste GmbH - Aufsichtsrat [stellvertretendes Mitglied]</li> </ul>                                                                                                                   |
| Prof. Dr. Wilhelm, Jürgen | SPD        | <ul style="list-style-type: none"> <li>▪ Rheinische Stiftung LVR-Niederrheinmuseum Wesel – Vorstand [stellvertretende*r Vorsitzende*r]</li> <li>▪ Rheinland Kultur GmbH – Aufsichtsrat [Vorsitzende*r]</li> <li>▪ Stiftung Max Ernst – Vorstand [Vorsitzende*r]</li> <li>▪ Stiftung Zanders - Papiergeschichtliche Sammlung – Vorstand [stellvertretende*r Vorsitzende*r]</li> <li>▪ Stiftung zur Förderung sozialer und kultureller Zwecke im Verwaltungsgebiet des LVR – Vorstand [Vorsitzende*r]</li> <li>▪ Zentrum für verfolgte Künste GmbH – Gesellschafterversammlung [stellvertretendes Mitglied]</li> </ul> |
| Wörmann, Josef            | CDU        | <ul style="list-style-type: none"> <li>▪ Bauen für Menschen GmbH - Gesellschafterversammlung [stellvertretendes Mitglied]</li> <li>▪ Haus Freudenberg GmbH – Aufsichtsrat [stellvertretendes Mitglied]</li> <li>▪ Stiftung Wilhelm Lehmbruck Museum - Kuratorium</li> </ul>                                                                                                                                                                                                                                                                                                                                          |
| Wucherpfeffig, Brigitte * | SPD        | <ul style="list-style-type: none"> <li>▪ Haus Freudenberg GmbH - Gesellschafterversammlung</li> </ul>                                                                                                                                                                                                                                                                                                                                                                                                                                                                                                                |
| Zepunkte, Klaudia *       | SPD        | <ul style="list-style-type: none"> <li>▪ Stiftung Schloss und Park Benrath - Kuratorium</li> </ul>                                                                                                                                                                                                                                                                                                                                                                                                                                                                                                                   |
| Zierus, Jürgen            | Die Linke. | <ul style="list-style-type: none"> <li>▪ Rheinische Stiftung LVR-Niederrheinmuseum Wesel – Vorstand [stellvertretendes Mitglied]</li> <li>▪ Stiftung zur Förderung sozialer und kultureller Zwecke im Verwaltungsgebiet des LVR – Vorstand [stellvertretendes Mitglied]</li> </ul>                                                                                                                                                                                                                                                                                                                                   |
| Zsack-Möllmann, Martina   | GRÜNE      | <ul style="list-style-type: none"> <li>▪ Bürgerstiftung für verfolgte Künste - Else-Lasker-Schüler-Zentrum - Kunstsammlung Gerhard Schneider - Stiftungsrat</li> <li>▪ Klinikum Oberberg GmbH - Aufsichtsrat</li> <li>▪ Rheinische Stiftung LVR-Niederrheinmuseum Wesel - Vorstand</li> <li>▪ Stiftung zur Förderung sozialer und kultureller Zwecke im Verwaltungsgebiet des LVR - Vorstand</li> </ul>                                                                                                                                                                                                              |

\* = Sachkundige Bürgerin / Sachkundiger Bürger



## 5.4 Glossar<sup>1</sup>

### **Abschreibung**

Als Abschreibung wird der Wertverlust von Unternehmensvermögen (Anlagevermögen und Umlaufvermögen) bezeichnet. Dabei kann der Wertverlust durch allgemeine Gründe wie Alterung und Verschleiß oder durch spezielle Gründe wie einen Unfallschaden oder Preisverfall veranlasst sein. Die Abschreibung wird meist aus betriebswirtschaftlicher Sicht ermittelt und – unter Beachtung handelsrechtlicher Besonderheiten – als Aufwand in der Gewinnermittlung berücksichtigt. Das Gegenteil der Abschreibung ist die Zuschreibung, die als Wertaufholung in Frage kommt, wenn in Vorjahren zu hohe Abschreibungen vorgenommen wurden.

### **ABS**

Asset Backed Securities oder abgekürzt ABS (forderungsbesicherte Wertpapiere) sind Anleihen, die auf einem Bestand von Forderungen basieren. Dies können zum Beispiel Forderungen aus Krediten, Hypotheken, Kreditkartengeschäften oder Leasingverträgen sein. Die Forderungen werden gebündelt und am Markt handelbar gemacht. Verkäufer der Forderungen sind in der Regel Banken. Sie flexibilisieren so ihre Kreditvergabe.

### **Absolute Beteiligung**

Prozentualer Anteil am Stamm- bzw. Grundkapital.

### **Assetklasse**

Unter Assetklasse (auch Anlageklasse oder Asset Class; engl. asset = Anlage oder Anlage-sektor) wird die Einteilung des Kapitalmarktes in unterschiedliche Klassen bzw. Anlagesegmente verstanden.

Die wichtigsten Assetklassen sind:

- Aktien
- Renten (Festverzinsliche Wertpapiere)
- Immobilien
- Liquide Mittel
- Rohstoffe (z. B. Gold, Öl)

### **Aktiva/ Passiva**

Die Aktiva werden üblicherweise auf der linken Seite einer Bilanz aufgezeigt. Ihr Gegenstück bilden die Passiva, die auf der rechten Seite der Bilanz ausgewiesen werden. Die Aktivseite zeigt die Mittelverwendung auf, Passiva die Mittelherkunft.

### **Anlagevermögen**

Zum Anlagevermögen gehören laut § 247 Absatz 2 HGB alle Vermögensgegenstände eines Unternehmens, die dazu bestimmt sind, dauerhaft dem Geschäftsbetrieb zu dienen. Es steht wie das Umlaufvermögen auf der Aktiv-Seite der Bilanz und umfasst alle Vermögensteile, die zum Aufbau und zur Ausstattung eines Betriebes nötig und langfristig im Unternehmen gebunden sind.

---

<sup>1</sup> Bei den Definitionen des Glossars wurde auf öffentlich zugängliche Quellen (im Wesentlichen Wikipedia, Wirtschaftslexikon, ARD Börsenlexikon etc.) zurückgegriffen.

**Betriebsergebnis**

Das Betriebsergebnis ist eine betriebswirtschaftliche Kennzahl, Teil der Gewinn- und Verlustrechnung und bezeichnet in der Regel den Gewinn vor Finanzergebnis, außerordentlichem Ergebnis und Steuern (englisch Earnings before interest and taxes, EBIT).

Das Betriebsergebnis oder operative Ergebnis zeigt demnach, welchen Gewinn das Unternehmen mit dem eigentlichen Betriebszweck verdient hat, also vor Abzug von Ertragsteuern und Zinsen.

**At-Equity-bilanzierte Unternehmen**

Die at-Equity-bilanzierten Anteile an assoziierten Unternehmen werden im Zeitpunkt der Erlangung eines maßgeblichen Einflusses bzw. bei Gründung zu Anschaffungskosten in der Konzernbilanz angesetzt. In den Folgejahren wird der bilanzierte at-Equity-Wert um die anteiligen Eigenkapitalveränderungen des Beteiligungsunternehmens fortgeschrieben. Das anteilige Jahresergebnis des Beteiligungsunternehmens fließt als Ergebnis aus at-Equity-bilanzierten Unternehmen in die Konzern-Gewinn- und Verlustrechnung ein.

**Cash-Flow**

Der Cash-Flow ist eine wirtschaftliche Messgröße, mit deren Hilfe man die Zahlungskraft eines Unternehmens beurteilen kann. Er stellt den reinen Einzahlungsüberschuss dar (ausschließlich auf eine Periode bezogene Differenz zwischen Einzahlungen und Auszahlungen).

Der Cash-Flow ist keine Renditekennzahl, da zahlungswirksame Aufwendungen wie beispielsweise Aufwendungen nicht mit in die Kennzahl einbezogen werden.

**Combined Ratio**

Auch Schaden-Kosten-Quote, bezeichnet in der Versicherungswirtschaft das Verhältnis von Aufwendungen für Versicherungsbetrieb und Versicherungsleistungen zu den abgegrenzten Prämien. Diese Kennzahl ist in der Schaden- und Unfallversicherung von Bedeutung.

**Commercial Paper Programme**

Commercial Paper (CP) sind Schuldverschreibungen mit einer festen Laufzeit zwischen einem Tag und bis zu zwei Jahren. Zwischen dem Emittenten und einer Gruppe von Banken wird ein Rahmenvertrag vereinbart, innerhalb dessen je nach Marktlage einzelne Wertpapiere vom Emittenten begeben werden können.

**Commodity-Derivate**

Bei Commodity-Derivaten ist der Basiswert des Derivats ein Rohstoff. Auch wenn Finanzderivate heute den Großteil aller Transaktionen an den Terminmärkten bilden, handelte es sich bei den frühen Derivaten dagegen fast ausnahmslos um Derivate auf Rohstoffe. Diese bilden auch heute noch einen festen Bestandteil des weltweiten Termingeschäftes. Meist werden sie als Commodity Futures an speziellen Warenterminbörsen gehandelt.

**Derivate**

Finanzinstrumente, deren Preise sich nach den Kursschwankungen oder den Preiserwartungen anderer Investments richten. Derivate sind so konstruiert, dass sie die Schwankungen der Preise dieser Anlageobjekte überproportional nachvollziehen. Daher lassen sie sich sowohl zur Absicherung gegen Wertverluste als auch zur Spekulation auf Kursgewinne des Basiswerts verwenden. Zu den wichtigsten Derivaten zählen Zertifikate, Optionen, Futures und Swaps.

**Eigenkapitalquote**

Die Eigenkapitalquote ist eine betriebswirtschaftliche Kennzahl, die den Anteil des Eigenkapitals am Gesamtkapital (= Bilanzsumme) eines Unternehmens wiedergibt. Sie gilt als wichtiger Indikator für die Bonität, Stabilität und Unabhängigkeit eines Unternehmens. Die Bewertung dieser Kennzahl ist jedoch stark branchenabhängig.

**Eigenkapitalrentabilität**

Die Eigenkapitalrentabilität (EKR) oder Eigenkapitalrendite (engl.: Return on Equity bzw. ROE) ist eine populäre betriebswirtschaftliche Kennzahl und Steuerungsgröße. Sie dokumentiert, wie hoch sich das vom Kapitalgeber investierte Kapital innerhalb einer Rechnungsperiode verzinst hat. Zur Berechnung der Eigenkapitalrentabilität setzt man den Jahresüberschuss eines Unternehmens ins Verhältnis zu dem in der Periode durchschnittlich eingesetzten Eigenkapital.

**Ergebnis der gewöhnlichen Geschäftstätigkeit**

Das Ergebnis der gewöhnlichen Geschäftstätigkeit ist der vom Unternehmen in einer Periode erwirtschaftete Gewinn vor Berücksichtigung des außerordentlichen Ergebnisses und vor Steuern.

**Fair Value**

Der Fair Value (beizulegender Zeitwert) ist der Betrag, zu dem sachverständige und vertragswillige Parteien unter üblichen Marktbedingungen bereit wären, einen Vermögenswert zu tauschen bzw. eine Verbindlichkeit zu begleichen. Grundsätzlich kann der Fair Value als Marktwert interpretiert werden, falls ein solcher für die betreffenden Vermögenswerte existiert.

**Gewährträgerhaftung**

Eine direkte, auf Gesetz oder Verordnung beruhende Verpflichtung einer Einrichtung des öffentlichen Rechts (Staat, Kommune, sonstige Körperschaft öffentlichen Rechts) zur Haftung gegenüber den Gläubigern eines öffentlich-rechtlichen Kreditinstituts für alle Verbindlichkeiten dieses Institutes. Sie begründet somit die Verpflichtung des Gewährträgers, im Falle von Zahlungsunfähigkeit oder Liquidation des Kreditinstituts einzutreten. Sie ist kein allgemeiner Rechtsgrundsatz und bedarf einer ausdrücklichen rechtlichen Basis.

**Handelsbuch**

Handelsbuch ist der bankaufsichtsrechtliche Begriff für Positionen in Finanzinstrumenten, Anteilen und handelbaren Forderungen, die von einem Kreditinstitut zum Zwecke des kurzfristigen Wiederverkaufs unter Ausnutzung von Preis- und/oder Zinsschwankungen gehalten werden.

**International Financial Reporting Standards (IFRS)**

Die IFRS sind eine Sammlung von Regeln für die Rechnungslegung erwerbswirtschaftlicher Unternehmen. Mit IFRS werden in der deutschen Fassung sowohl die einzelnen, seit 2003 neu erstellten Standards (z. B. IFRS 3 – Unternehmenszusammenschlüsse) als auch die Gesamtheit aller Standards (IFRS und IAS) und Interpretationen (von SIC und von IFRIC) bezeichnet. Für diese Gesamtheit aller anzuwendenden Vorschriften wird in der verbindlichen englischen Fassung die Bezeichnung IFRS zur Unterscheidung vom einzelnen Standard verwendet.



**Investment-Grade-Rating**

Ratings stellen eine Methode zur Einstufung von Wirtschaftssubjekten in Bezug auf die Meinung über deren allgemeine Zahlungsfähigkeit (Bonität) dar, die in der Regel durch spezialisierte Unternehmen (Rating-Agenturen) erstellt werden. In die Kategorie eines Investment-Grade-Ratings fallen Forderungstitel und Emittenten, bei denen das Bonitäts- und damit das Ausfallrisiko als relativ gering anzusehen ist.

**Jahresergebnis/ Bilanzgewinn**

Das Jahresergebnis ist die Maßgröße des Erfolgs in der handelsrechtlichen Gewinn- und Verlustrechnung. Übersteigen die Erträge einer Periode die Aufwendungen, ergibt sich ein Jahresüberschuss, ansonsten ein Jahresfehlbetrag. Das Jahresergebnis bildet den Ausgangspunkt, um den Bilanzgewinn bzw. Bilanzverlust zu ermitteln. Dies geschieht durch den Ansatz von Ausschüttungen, Entnahmen oder Einstellungen in Rücklagen sowie die Berücksichtigung von Gewinn- und Verlustvorträgen.

**Nettoumlaufvermögen**

Das Nettoumlaufvermögen (engl. net working capital) ist das Kapital, das für ein Unternehmen Umsatz generiert, ohne Kapitalkosten im engeren Sinne zu verursachen. Es berechnet sich aus dem Umlaufvermögen abzüglich der liquiden Mittel abzüglich der Verbindlichkeiten aus Lieferungen und Leistungen. Ein negatives „net working capital“ bedeutet, dass Lieferanten Umsätze vorfinanzieren.

**Rechnungsabgrenzungsposten**

Rechnungsabgrenzungsposten (oft kurz: RAP) sind Posten innerhalb der Aktiv- und Passivseite der Bilanz, die in einem Geschäftsjahr anfallen, komplett oder teilweise aber wirtschaftlich in ein oder mehrere zukünftige Geschäftsjahre gehören. Sie dienen der periodengerechten Erfolgsermittlung, indem sie Aufwendungen oder Erträge in die Perioden ihrer Erfolgswirksamkeit transferieren.

**Retrozession**

Retrozession bezeichnet eine Weiterrückversicherung über andere Versicherer zur Verkleinerung und Streuung des Risikos.

**Risikogewichtete Aktiva (RWA)**

Risikogewichtete Aktiva bezeichnet die Summe aller Bilanzposten der Aktivseite, multipliziert mit ihrer jeweiligen Risikogewichtung. Die Risikogewichtung richtet sich nach der Ausfallwahrscheinlichkeit und dem zu erwartenden Verlust bei Ausfall der jeweiligen Aktiven. Aus der Gesamtrisikogewichtung der Aktiven ergeben sich die Eigenkapitalunterlegungspflichten der Bank.

**Rücklagen**

Rücklagen sind Überschüsse aus wirtschaftlicher Tätigkeit, die für bestimmte zukünftige Zwecke reserviert sind. Bei Kapitalgesellschaften sind Rücklagen Teil des Eigenkapitals. Konkrete Zwecke sind beispielsweise die Deckung von Verlusten oder künftige Investitionen.

## **Rückstellungen**

Rückstellungen sind Bilanzposten für ungewisse Verbindlichkeiten, also wirtschaftliche Verpflichtungen, die dem Grunde nach ("ob"), des Auszahlungszeitpunktes ("wann") und/oder der Höhe nach ("wie viel") noch nicht bestimmt sind. Durch ihre Passivierung wird dem im deutschen Bilanzrecht vorherrschenden Gläubigerschutzgedanken (Vorsichtsprinzip) Rechnung getragen, da sichergestellt wird, dass ein Unternehmen bei Eintritt der ungewissen Verbindlichkeit über hinreichend Kapital verfügt, um die Verpflichtung zu erfüllen.

### **Rückstellung für Beitragsrückerstattung**

Versicherungstechnische Rückstellung im Jahresabschluss eines Versicherers, die den handelsrechtlichen Wert der Ansprüche der Versicherungsnehmergeinschaft auf Beitragsrückerstattung zum Bilanzstichtag abbildet, soweit sie nicht bereits endgültig einzelnen Versicherungsnehmern zugeteilt sind. Diese Rückstellung ist insbesondere in der Lebens- und privaten Krankenversicherung von Bedeutung.

### **Solvabilitätsverordnung (SolvV)**

Verordnung des Bundesministeriums der Finanzen über die angemessene Eigenmittelausstattung von Kreditinstituten, Institutsgruppen und Finanzholding-Gruppen.

### **Sonderposten**

In der Bilanz werden Passivposten ausgewiesen, die erst bei ihrer Auflösung zu versteuern sind. Im Fall von kommunalen Unternehmen werden hier oft die für Investitionen erhaltenen Fördermittel bzw. Zuschüsse ausgewiesen. Dieser Sonderposten wird parallel zu den Abschreibungen über die Nutzungszeit des entsprechenden Anlageguts anteilig in Höhe der Förderquote ertragswirksam aufgelöst.

### **Umlaufvermögen**

Alle Vermögensteile, die nicht längere Zeit im Betrieb verbleiben, sondern umlaufen bzw. umgesetzt werden, also durch Zu- und Abgänge einer ständigen Änderung unterliegen, sind dem Umlaufvermögen zuzuordnen.

### **Zinszusatzreserve**

Zinszusatzreserve bezeichnet eine gesetzlich vorgeschriebene, zusätzliche Rückstellung für Lebensversicherer, wenn der von den Gesellschaften erwirtschaftete Referenzzinssatz aus gesicherten Staatsanleihen die Garantien gegenüber den Kunden unterschreitet; erstmals für 2011 gebildet, da der Durchschnittszins von 3,92 % unter der für frühere Verträge gegebenen Garantie von 4 % lag.



---

**LVR-Finanzmanagement**

Kennedy-Ufer 2, 50679 Köln, Tel 0221 809-3245

[anja.bley@lvr.de](mailto:anja.bley@lvr.de) [www.lvr.de](http://www.lvr.de)